₹ 6 @vishwavaninews epaper.vishwavani.news vishwavani.news ಬೆಂಗಳೂರು । ಹುಬ್ಬಳ್ಳಿ । ಮಂಗಳೂರು । ದಾವಣಗೆರೆ । ಕಲಬುರಗಿ । ಬೆಳಗಾವಿ ಶನಿವಾರ 13.07.2024 ಸಂಪುಟ: 67 ಸಂಚಿಕೆ: 68 ಪುಟಗಳು: 10 ಪ್ರಧಾನ ಸಂಪಾದಕ: ವಿಶ್ವೇಶ್ವರ ಭಟ್

# ವಿಶ್ವವಾಣಿ

ವಿಶ್ವಾಸವೇ ವಿಶ್ವ

ನಟ ಯಶ್ ಮತ್ತು ರಾಧಿಕಾ ಪಂಡಿತ್ ದಂಪತಿ ಅವರು ಮುಂಬೈನಲ್ಲಿ ಅನಂತ್ ಅಂಬಾನಿ-ರಾಧಿಕಾ ಮರ್ಚೆಂಟ್ ಅವರ ಅದ್ದೂರಿ ಮದುವೆ ಸಮಾರಂಭದಲ್ಲಿ ಭಾಗಿಯಾಗಿದ್ದಾರೆ. ಮುಂಬೈ ವಿಮಾಣ ನಿಲ್ದಾಣದಲ್ಲಿ ಹೊಸ ಗೆಟಪ್‌ನಲ್ಲಿ ಕಾಣಿಸಿಕೊಂಡ ಯಶ್ ಅವರನ್ನು ನೋಡಲು ಅಭಿಮಾನಿಗಳು ಮತ್ತು ಛಾಯಾಗ್ರಾಹಕರು ಮುಗಿ ಬಿದ್ದರು.

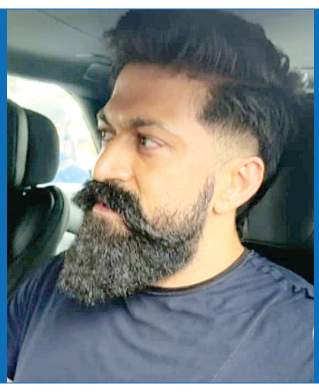

ಶ್ರೀ ಸಿದ್ದರಾಮಯ್ಯ
ಸನ್ಮಾನ್ಯ ಮುಖ್ಯಮಂತ್ರಿಗಳು
ಕರ್ನಾಟಕ ಸರ್ಕಾರ

ಕರ್ನಾಟಕ ಸರ್ಕಾರ

ಸಮಾಜ ಕಲ್ಯಾಣ ಇಲಾಖೆ

ಶ್ರೀ ಡಿ.ಕೆ. ಶಿವಕುಮಾರ್
ಮಾನ್ಯ ಉಪ ಮುಖ್ಯಮಂತ್ರಿಗಳು
ಕರ್ನಾಟಕ ಸರ್ಕಾರ

ಹಸಿರು ಕ್ರಾಂತಿಯ ಹರಿಕಾರ, ರಾಷ್ಟ್ರನಾಯಕ, ಭಾರತದ ಮಾಜಿ ಉಪ ಪ್ರಧಾನಿ
ಇವರ ಸ್ಮರಣೆಗಾಗಿ ಬೆಂಗಳೂರಿನಲ್ಲಿ ಅತ್ಯಾಕರ್ಷಕವಾದ

## ಡಾ. ಬಾಬು ಜಗಜೀವನ ರಾಮ್ ಭವನ

### ಮತ್ತು ಸಂಶೋಧನಾ ಸಂಸ್ಥೆ ಉದ್ಘಾಟನಾ ಸಮಾರಂಭ

ದಿನಾಂಕ: 13-07-2024ರ ಶನಿವಾರ, ಬೆಳಿಗ್ಗೆ 11 ಗಂಟೆಯಿಂದ ಸಾಂಸ್ಕೃತಿಕ ಕಾರ್ಯಕ್ರಮ
ಮಧ್ಯಾಹ್ನ 3 ಗಂಟೆಗೆ ಭವನದ ಉದ್ಘಾಟನೆಯ ಕಾರ್ಯಕ್ರಮ
ಸ್ಥಳ : ನಿರಾಶ್ರಿತರ ಪರಿಹಾರ ಕೇಂದ್ರ, ಮಾಗಡಿ ರಸ್ತೆ, ಸುಮನಹಳ್ಳಿ ಸರ್ಕಲ್, ಬೆಂಗಳೂರು - 560091.

ಉದ್ಘಾಟನೆ :
ಶ್ರೀ ಸಿದ್ದರಾಮಯ್ಯ , ಸನ್ಮಾನ್ಯ ಮುಖ್ಯಮಂತ್ರಿಗಳು, ಕರ್ನಾಟಕ ಸರ್ಕಾರ

ಘನ ಉಪಸ್ಥಿತಿ :
ಶ್ರೀ ಡಿ.ಕೆ. ಶಿವಕುಮಾರ್, ಮಾನ್ಯ ಉಪ ಮುಖ್ಯಮಂತ್ರಿಗಳು, ಕರ್ನಾಟಕ ಸರ್ಕಾರ
ಡಾ॥ ಹೆಚ್.ಸಿ. ಮಹದೇವಪ್ಪ , ಮಾನ್ಯ ಸಮಾಜ ಕಲ್ಯಾಣ ಸಚಿವರು, ಕರ್ನಾಟಕ ಸರ್ಕಾರ

ಗೌರವಾನ್ವಿತ ಆಹ್ವಾನಿತರು :
ಶ್ರೀಮತಿ ಮೀರಾ ಕುಮಾರ್, ಲೋಕಸಭೆಯ ಮಾಜಿ ಸ್ಪೀಕರ್

ಅಧ್ಯಕ್ಷತೆ :
ಶ್ರೀ ಮುನಿರತ್ನ, ಮಾನ್ಯ ಶಾಸಕರು, ರಾಜರಾಜೇಶ್ವರಿನಗರ ವಿಧಾನಸಭಾ ಕ್ಷೇತ್ರ

ದಯಮಾಡಿ ಬಾಬೂಜೀ ಅನುಯಾಯಿಗಳು, ಹೋರಾಟಗಾರರು ಸಂಘಟನೆಯ ಮುಖ್ಯಸ್ಥರು, ಗಣ್ಯ ನಾಗರಿಕರು ಅಧಿಕ ಸಂಖ್ಯೆಯಲ್ಲಿ ಭಾಗವಹಿಸಿ ಕಾರ್ಯಕ್ರಮವನ್ನು ಯಶ್ವಸಿಗೊಳಸಬೇಕೆಂದು ಕೋರುತ್ತೇವೆ.

"ಸಾರ್ವಜನಿಕ ಆಸ್ತಿ ಪಾಸ್ತಿ ರಕ್ಷಿಸುವುದು ಮತ್ತು ಹಿಂಸೆಯನ್ನು ತ್ಯಜಿಸುವುದು ಪ್ರತಿಯೊಬ್ಬ ಭಾರತೀಯರ ಮೂಲಭೂತ ಕರ್ತವ್ಯ"

ಸರ್ವರಿಗೂ ಸುಸ್ವಾಗತ

ನಿರ್ದೇಶಕರು
ಡಾ. ಬಾಬು ಜಗಜೀವನ ರಾಮ್ ಸಂಶೋಧನಾ ಸಂಸ್ಥೆ

ಆಯುಕ್ತರು
ಸಮಾಜ ಕಲ್ಯಾಣ ಇಲಾಖೆ

# ಜಿಲ್ಲಾ ಆಸ್ಪತ್ರೆಗೆ ಸಚಿವ ಸಂತೋಷ ಲಾಡ್ ಭೇಟಿ

## ರೋಗಿಗಳ ಆರೋಗ್ಯ ವಿಚಾರಣೆ | ಸಾರ್ವಜನಿಕ ದೂರು ಬರದಂತೆ ಕರ್ತವ್ಯ ನಿರ್ವಹಿಸಲು ವೈದ್ಯರಿಗೆ ಸೂಚನೆ

ಧಾರವಾಡ: ರಾಜ್ಯ ಕಾರ್ಮಿಕ ಇಲಾಖೆ ಹಾಗೂ ಧಾರವಾಡ ಜಿಲ್ಲಾ ಉಸ್ತುವಾರಿ ಸಚಿವ ಸಂತೋಷ ಲಾಡ್ ಅವರು ಇಂದು ಬೆಳಿಗ್ಗೆ ಧಾರವಾಡ ಜಿಲ್ಲಾ ಆಸ್ಪತ್ರೆಗೆ ದಿಢೀರ ಭೇಟಿ ನೀಡಿ, ಡೆಂಘೀ ವಾರ್ಡದಲ್ಲಿ ದಾಖಲಿರುವ ರೋಗಿಗಳ ಆರೋಗ್ಯ, ಸೂಕ್ತ ಚಿಕಿತ್ಸೆ ಕುರಿತು ವಿಚಾರಿಸಿದರು.

ಜಿಲ್ಲಾಸ್ಪತ್ರೆಯ ಡೆಂಘೀ ವಾರ್ಡ, ಎಲುಬು-ಕಿಲು ವಾರ್ಡ, ಮಕ್ಕಳ ವಾರ್ಡ ಮತ್ತು ಫಾರ್ಮಸಿ ಕೇಂದ್ರಗಳಿಗೆ ಭೇಟಿ ನೀಡಿ, ಪರಿಶೀಲಿಸಿದರು. ವಾರ್ಡದಲ್ಲಿ ಚಿಕಿತ್ಸೆ ಪಡೆಯುತ್ತಿರುವ ವಿವಿಧ ತಾಲೂಕು, ಗ್ರಾಮಗಳ ರೋಗಿಗಳಿಗೆ ಸ್ವತಃ ಮಾತಾಡಿಸಿ, ವೈದ್ಯರ ಸ್ಪಂದನೆ ಮತ್ತು ಸಕಾಲಕ್ಕೆ ಅಗತ್ಯ ಚಿಕಿತ್ಸೆ ನೀಡುತ್ತಿರುವ ಕುರಿತು ಮಾಹಿತಿ ಪಡೆದುಕೊಂಡರು.

ಜಿಲ್ಲಾಧಿಕಾರಿ ದಿವ್ಯ ಪ್ರಭು ಅವರು, ಜಿಲ್ಲಾ ಆಸ್ಪತ್ರೆಗೆ ಪ್ರತಿದಿನ ಸು.1500 ಜನ ಹೊರ ರೋಗಿಗಳು ನೋಂದಣಿ ಆಗುತ್ತಾರೆ. ಸರಾಸರಿ ತಿಂಗಳಿಗೆ 28 ಸಾವಿರ ರೋಗಿಗಳು ಜಿಲ್ಲಾ ಆಸ್ಪತ್ರೆಯಲ್ಲಿ ಚಿಕಿತ್ಸೆ ಪಡೆಯುತ್ತಾರೆ. ಒತ್ತಡದ ಮಧ್ಯೆಯೂ ವೈದ್ಯರು ಉತ್ತಮವಾಗಿ ಕಾರ್ಯನಿರ್ವಹಿಸುತ್ತಿದ್ದಾರೆ. ಜಿಲ್ಲಾ ಆಸ್ಪತ್ರೆಗೆ ಔಷಧಿ, ಮೂಲಸೌಕರ್ಯಗಳ ಕೊರತೆ ಆಗದಂತೆ ಮುನ್ನೆಚ್ಚರಿಕೆ ವಹಿಸಲಾಗಿದೆ. ಜಿಲ್ಲಾ ಆಸ್ಪತ್ರೆಯ ಅಭಿವೃದ್ಧಿಗಾಗಿ ಅಗತ್ಯ ಸೌಲಭ್ಯಗಳ ಕುರಿತು ಸಚಿವರಿಗೂ ಮತ್ತು ಸರಕಾರಕ್ಕೆ ಪ್ರಸ್ತಾವನೆ ಸಲ್ಲಿಸಲಾಗುವುದು ಎಂದು ತಿಳಿಸಿದರು.

ಜಿಲ್ಲಾ ಶಸ್ತ್ರಚಿಕಿತ್ಸಕ ಡಾ. ಸಂಗಪ್ಪ ಗಾಬಿ ಅವರು, ಜಿಲ್ಲಾ ಆಸ್ಪತ್ರೆಗೆ ಇನ್ನಷ್ಟು ತಜ್ಞ ವೈದ್ಯರು, ನರ್ಸ, ಸಿಬ್ಬಂದಿಗಳು ಬೇಕು. ಚಿಕಿತ್ಸೆಗೆ ದಾಖಲಾಗುವ ಪ್ರತಿ ರೋಗಿಗೆ ಉತ್ತಮ ಚಿಕಿತ್ಸೆ ದೊರೆಯುವಂತೆ ಮಾಡಲಾಗಿದೆ. ಜಿಲ್ಲಾ ಆಸ್ಪತ್ರೆಯ ಡೆಂಘೀ ವಾರ್ಡದಲ್ಲಿ ಮಹಿಳೆ, ಮಕ್ಕಳು, ವಯಸ್ಕರು ಸೇರಿ 49 ಜನ ಡೆಂಘೀ ಶಂಕೀತರು ದಾಖಲಾಗಿದ್ದಾರೆ. ಇವರಲ್ಲಿ ಮೂರು ಜನರಿಗೆ ಡೆಂಘೀ ಖಚಿತ ಪಟ್ಟಿದ್ದು, ಸೂಕ್ತ ಚಿಕಿತ್ಸೆ ನೀಡಲಾಗಿದ್ದು, ಆರೋಗ್ಯ ಸ್ಥಿರವಾಗಿದೆ. ಉಳಿದ ಎಲ್ಲ ರೋಗಿಗಳು ಗುಣಮುಖರಾಗುತ್ತಿದ್ದಾರೆ ಎಂದು ಹೇಳಿದರು.

ಜಿಲ್ಲಾ ಆರೋಗ್ಯಾಧಿಕಾರಿ ಡಾ. ಶಶಿ ಪಾಟೀಲ ಅವರು, ಜಿಲ್ಲೆಯಲ್ಲಿ ಇಲ್ಲಿಯವರೆಗೆ 1765 ಜನರಿಗೆ ಡೆಂಘೀ ಪರೀಕ್ಷೆ ಮಾಡಲಾಗಿದೆ. 334 ಜನರಲ್ಲಿ ಡೆಂಘೀ ಧೃಡಪಟ್ಟಿದ್ದು, ಸೂಕ್ತ ಚಿಕಿತ್ಸೆ ನೀಡಿ ಅವರನ್ನು ಗುಣಮುಖರನ್ನಾಗಿ ಮಾಡಲಾಗಿದೆ. ಇವತ್ತು (ಜುಲೈ. 12) ಜಿಲ್ಲಾ ಆಸ್ಪತ್ರೆ, ಕಿಮ್ಸ್ ಹಾಗೂ ಖಾಸಗಿ ಆಸ್ಪತ್ರೆಗಳ ಸೇರಿ 15 ಜನ ಡೆಂಘೀ ಬಾಧಿತರು ಚಿಕಿತ್ಸೆ ಪಡೆಯುತ್ತಿದ್ದಾರೆ ಎಂದು ಸಚಿವರಿಗೆ ತಿಳಿಸಿದರು.

ಸಚಿವರ ಭೇಟಿ ಸಂದರ್ಭದಲ್ಲಿ ಜಿಲ್ಲಾ ಪಂಚಾಯಿತಿ ಮುಖ್ಯ ಕಾರ್ಯನಿರ್ವಾಹಕ ಅಧಿಕಾರಿ ಸ್ವರೂಪ.ಟಿ.ಕೆ., ಜಿಲ್ಲಾಸ್ಪತ್ರೆ ತಜ್ಞ ವೈದ್ಯರಾದ ಡಾ.ಶ್ರೀಧರ ಪಾಟೀಲ, ಡಾ. ಶಿಲ್ಪಾ ಭಟ್, ಡಾ. ಪ್ರಭು ಸಂಗಮ, ವಿದ್ಯಾರ್ಥಿಗಳು, ಜನಪ್ರತಿನಿಧಿಗಳು ಉಪಸ್ಥಿತರಿದ್ದರು.

### ವೈದ್ಯರಿಗೆ ಸಚಿವರಿಂದ ಎಚ್ಚರಿಕೆ

ಜಿಲ್ಲಾ ಆಸ್ಪತ್ರೆಯಲ್ಲಿ ಸ್ವಚ್ಛತೆಗೆ ಆದ್ಯತೆ ನೀಡಬೇಕು. ಡಿಎಸ್ ಸೇರಿದಂತೆ ಹಿರಿಯ ವೈದ್ಯಾಧಿಕಾರಿಗಳು ಪ್ರತಿದಿನ ವಾರ್ಡಗಳಿಗೆ ಭೇಟಿ ನೀಡಿ, ರೋಗಿಗಳಿಗೆ ಸಕಾಲಕ್ಕೆ ಅಗತ್ಯ ಚಿಕಿತ್ಸೆ, ಔಷಧಿ ಸೀಗುತ್ತಿರುವ ಬಗ್ಗೆ ಖಾತರಿ ಪಡಿಸಿಕೊಳ್ಳಬೇಕು. ರೋಗಿಗಳ ಅಹವಾಲುಗಳಿದ್ದರೆ ಆಲಿಸಬೇಕು. ರೋಗಿಗಳಿಗೆ ಅಗತ್ಯ ಸೇವೆ ಸೀಗದ ಬಗ್ಗೆ ದೂರು ಬಂದಲ್ಲಿ, ಕಠಿಣ ಕ್ರಮಕ್ಕೈಗೊಳ್ಳುವುದಾಗಿ ಸಚಿವ ಸಂತೋಷ ಲಾಡ್ ವೈದ್ಯರಿಗೆ ಎಚ್ಚರಿಕೆ ನೀಡಿದರು.
ವಿಶೇಷ ಅಭಿವೃದ್ಧಿ ಯೋಜನೆಯಡಿ ರಾಜ್ಯ ಸರಕಾರದಿಂದ ಈಗಾಗಲೇ 9.9 ಕೋಟಿ ಅನುದಾನ ಬಿಡುಗಡೆ ಆಗಿದ್ದು, ಆರೋಗ್ಯ ಇಲಾಖೆಯ ಬೆಂಗಳೂರು ಕೇಂದ್ರ ಕಚೇರಿಯಲ್ಲಿ ಟೆಂಡರ್ ಹಂತದಲ್ಲಿದೆ. ಅದನ್ನು ಬೇಗ ಪೂರ್ಣಗೊಳಿಸಿ, ಕ್ರಿಯಾಯೋಜನೆಯಲ್ಲಿರುವ ಎಸ್.ಟಿ.ಪಿ ನಿರ್ಮಾಣ ಹಾಗೂ ಮೂಲ ಸೌಕರ್ಯ ಅಭಿವೃದ್ಧಿ ಕಾಮಗಾರಿ ಆರಂಭಿಸಬೇಕೆಂದು ಜಿಲ್ಲಾ ಶಸ್ತ್ರಚಿಕಿತ್ಸಕರಿಗೆ ಸಚಿವರು ನಿರ್ದೇಶಿಸಿದರು.

ಧಾರವಾಡ ಜಿಲ್ಲಾಸ್ಪತ್ರೆಗೆ ಉತ್ತರ-ಕನ್ನಡ, ಬೆಳಗಾವಿ, ಗದಗ, ಬಾಗಲಕೋಟ, ಹಾವೇರಿ ಜಿಲ್ಲೆಗಳಿಂದ ರೋಗಿಗಳು ಚಿಕಿತ್ಸೆಗಾಗಿ ಬರುತ್ತಾರೆ. ಧಾರವಾಡ ಜಿಲ್ಲೆಯ ಜತೆಗೆ ಹೊರ ಜಿಲ್ಲೆಗಳ ರೋಗಿಗಳನ್ನು ಸೂಕ್ತ ಚಿಕಿತ್ಸೆ ನೀಡಿ, ನಿಭಾಯಿಸುವ ಜವಾಬ್ದಾರಿ ಇದೆ. ಸರಕಾರದ ಅನುದಾನದೊಂದಿಗೆ ವಿವಿಧ ಕೈಗಾರಿಕೆಗಳ ಸಿಎಸ್‌ಆರ್ ನಿಧಿ ಪಡೆದು, ಆಸ್ಪತ್ರೆಗೆ ಹೆಚ್ಚುವರಿ ಸೌಲಭ್ಯ ಕಲ್ಪಿಸಬೇಕು. ಈ ಕುರಿತು ಸೂಕ್ತ ಯೋಜನೆ ರೂಪಿಸಿ, ಸಲ್ಲಿಸುವಂತೆ ಅಧಿಕಾರಿಗಳಿಗೆ ಸೂಚಿಸಲಾಗಿದೆ.
-ಸಂತೋಷ ಲಾಡ, ಸಚಿವ

## ಸಮಾಚಾರ ಸಣ್ಣದಲ್ಲ

### ನಿವೃತ್ತ ನೌಕರನಿಗೆ, ಗೌರವ ಸನ್ಮಾನ

**ಅಣ್ಣಿಗೇರಿ:** ಶ್ರೀ ಅಮೃತೇಶ್ವರ ಪದವಿ ಪೂರ್ವ ಕಾಲೇಜ್ ನಲ್ಲಿ ಸುಮಾರು 35 ವರ್ಷ ಸೇವೆ ಸಲ್ಲಿಸಿದ ಭೀಮಪ್ಪ ಭೋವಿ ಜವಾನ್ ವೃತ್ತಿ ಯಿಂದ ನಿವೃತ್ತಿ ಹೊಂದಿರುವ ನೌಕರನಿಗೆ ಬೀಳ್ಕೊಡುವ ಸಮಾರಂಭ ಹಮ್ಮಿಕೊಳ್ಳಲಾಗಿತ್ತು, ದಿವ್ಯ ಸಾನಿಧ್ಯದಲ್ಲಿ ಶ್ರೀ ಶಿವಾನಂದ್ ಮಹಾಸ್ವಾಮಿ ವಹಿಸಿದ್ದು ಈ ಸಮಾರಂಭದ ಅಧ್ಯಕ್ಷತೆ ಪ್ರವೀಣ್ ನಾವಳ್ಳಿ ವಹಿಸಿದ್ದರು. ಕಾರ್ಯಕ್ರಮದಲ್ಲಿ ಗುಡ್ಡಣ್ಣವರ ಮಾತನಾಡಿ, ತಾಳ್ಮೆ ಆಧಾರ್ ಸ್ಥಂಬ ಇದ್ದಂಗ. ಆ ನಿಟ್ಟನಲ್ಲಿ ಶಿಕ್ಷಣ ಸಂಸ್ಥೆಯಲ್ಲಿ ಕೆಲಸ ನಿರ್ವಹಿಸಿದ ಭೀಮಪ್ಪ ಭೋವಿ ಅವರು ಸೂಕ್ಷ್ಮ ಸ್ವಭಾವದವರು. ಎಲ್ಲರ ಜತೆ ಸಹಕಾರ ಸಹನೆ ಯಿಂದ ತಮ್ಮ ಸೇವೆ ಸಲ್ಲಿಸಿದ ಆತ್ಮೀಯರಿಗೆ ಒಳ್ಳೆದಾಗಲಿ ಎಂದು ಹಾರೈಸಿದರು, ಕಾರ್ಯಕ್ರಮದಲ್ಲಿ ಸೇವಾ ನಿವೃತ್ತಿ ಪಡಿದ ನಿವೃತನಿಗೆ ಗೌರವಿಸಿ ಸನ್ಮಾನಿಸಲಾಯಿತು,

### ಅಪ್ಪಣ್ಣ ಜಯಂತಿ ಪೂರ್ವಭಾವಿ ಸಭೆ

**ಧಾರವಾಡ:** ಪ್ರತಿ ವರ್ಷದಂತೆ ಶಿವಶರಣ ಹಡಪದ ಅಪ್ಪಣ್ಣ ಜಯಂತಿಯನ್ನು ಜು.21 ರಂದು ಆಚರಿಸುವ ಕುರಿತು ಜಿಲ್ಲಾಧಿಕಾರಿಗಳ ಕಚೇರಿಯ ಸಭಾಂಗಣದಲ್ಲಿ ಅಪರ ಜಿಲ್ಲಾಧಿಕಾರಿ ಗೀತಾ ಸಿ.ಡಿ.ಅವರ ಅಧ್ಯಕ್ಷತೆಯಲ್ಲಿ ಪೂರ್ವಭಾವಿ ಸಭೆ ಜರುಗಿತು. ಸಭೆಯಲ್ಲಿ ಮಾತನಾಡಿದ ಅಪರ ಜಿಲ್ಲಾಧಿಕಾರಿ, ಜು.21 ರಂದು ಬೆಳಗ್ಗೆ 11 ಗಂಟೆಗೆ ಶಿವಶರಣ ಹಡಪದ ಅಪ್ಪಣ್ಣ ಜಯಂತಿಯನ್ನು ಆಚರಿಸಲಾಗುವುದು. ಜಯಂತಿ ಕಾರ್ಯಕ್ರಮವನ್ನು ಕರ್ನಾಟಕ ಕುಲಪುರೋಹಿತ ಆಲೂರು ವೆಂಕಟರಾವ್ ಸಾಂಸ್ಕೃತಿಕ ಸಭಾಭವನದಲ್ಲಿ ಆಚರಿಸಲು ನಿರ್ಧರಿಸಲಾಗಿದೆ. ಕಾರ್ಯಕ್ರಮದಲ್ಲಿ ವಿಶೇಷ ಉಪನ್ಯಾಸ ಏರ್ಪಡಿಸಲಾಗುವುದು ಎಂದು ತಿಳಿಸಿದರು. ಸಭೆಗೆ ವಿವಿಧ ಸಮಾಜದ ಮುಖಂಡರು ಭಾಗವಹಿಸಿ ಸಲಹೆ, ಸೂಚನೆ ನೀಡಿದರು. ಕನ್ನಡ ಮತ್ತು ಸಂಸ್ಕೃತಿ ಇಲಾಖೆಯ ಸಹಾಯಕ ನಿರ್ದೇಶಕ ಕುಮಾರ ಬೆಕ್ಕೇರಿ ಸ್ವಾಗತಿಸಿ,ಮಾತನಾಡಿದರು.

### ಐಟಿಐ ವಿದ್ಯಾರ್ಥಿಗಳಿಗೆ ಉದ್ಯೋಗ ಮೇಳ

**ಧಾರವಾಡ:** ಧಾರವಾಡದ ವಿದ್ಯಾಗಿರಿಯ ಜೆ.ಎಸ್. ಎಸ್‌ಮಂಜುನಾಥೇಶ್ವರ ಐ.ಟಿ.ಐ ಕಾಲೇಜು ಜೆ.ಎಸ್. ಎಸ್ ಆವರಣದಲ್ಲಿ, ಜು.14 ರಂದು, ರವಿವಾರ ಬೆಳಗ್ಗೆ 9.30 ಕ್ಕೆ ಯಾವುದೇ ವಿಭಾಗದಲ್ಲಿ ಐ.ಟಿ.ಐ ಪಾಸಾದ ಅಥವಾ ಐ.ಟಿ.ಐ ಕೊನೆಯ ವರ್ಷದ ಪರೀಕ್ಷೆಗೆ ಹಾಜರಾಗುತ್ತಿರುವ ಅಭ್ಯರ್ಥಿಗಳಿಗೆ ಉದ್ಯೋಗ ಮೇಳವನ್ನು ಆಯೋಜಿಸಲಾಗಿದೆ. ಈ ಉದ್ಯೋಗ ಮೇಳದಲ್ಲಿ ಯಾವುದೇ ಕಾಲೇಜಿನ ಅಭ್ಯರ್ಥಿಗಳು ಭಾಗವಹಿಸಬಹುದು. ಈ ಮೇಳದಲ್ಲಿ 11 ಕಂಪನಿಗಳು 1500 ವಿವಿಧ ಹುದ್ದೆಗಳಿಗಾಗಿ ಸಂದರ್ಶನ ನಡೆಸಲಿವೆ. ಹುಬ್ಬಳ್ಳಿ-ಧಾರವಾಡ, ಬೆಂಗಳೂರು, ಮಂಗಳೂರು, ಶಿರಸಿ, ಶಿವಮೊಗ್ಗ, ಹೊನ್ನಾವರ ಸೇರಿದಂತೆ ಇನ್ನೂ ಅನೇಕ ಕಡೆಗಳಲ್ಲಿ ಉದ್ಯೋಗಾವಕಾಶಗಳಿವೆ. ಆಸಕ್ತರು 0836 – 2462202 ಗೆ ಕರೆ ಮಾಡಿ ತಮ್ಮ ಹೆಸರುಗಳನ್ನು ನೋಂದಾಯಿಸಬಹುದು ಹಾಗೂ ಮಾಹಿತಿಯನ್ನು ಪಡೆಯಬಹುದಾಗಿದೆ. ಅಭ್ಯರ್ಥಿಗಳು ಬರುವಾಗ ಬಯೋಡೆಟಾ, ಪಾಸ್‌ಪೋರ್ಟ ಸೈಜ್ ಫೋಟೋ, ಅಂಕಪಟ್ಟಿಗಳ ನಕಲು ಪ್ರತಿಗಳು, ಆಧಾರ ಕಾರ್ಡ ನಕಲು ಪ್ರತಿ ತರಬೇಕು ಎಂದು ಪ್ರಕಟಣೆಯಲ್ಲಿ ತಿಳಿಸಲಾಗಿದೆ.

### ಅಗಲಿದ ಜೀವ

**ಧಾರವಾಡ:** ತಾಲೂಕಿನ ಯಾದವಾಡ ಗ್ರಾಮದ ನಿವಾಸಿ ವೀರಪ್ಪ ಗುರುಬಸಪ್ಪ ಅಡಕಿ (39) ಶುಕ್ರವಾರ ನಿಧನರಾದರು. ಮೃತರಿಗೆ ತಾಯಿ, ಪತ್ನಿ, ಇಬ್ಬರು ಪುತ್ರಿಯರು, ಪುತ್ರ ಸೇರಿದಂತೆ ಅಪಾರ ಬಂಧುಗಳಿದ್ದಾರೆ.

# ಕನ್ನಡಕ್ಕಾಗಿ ಬದುಕನ್ನೇ ಮುಡುಪಿಟ್ಟ ಆಲೂರು ವೆಂಕಟರಾವ್

ಧಾರವಾಡ: ಮುಂಬಯಿ ಪ್ರಾಂತ್ಯದಲ್ಲಿದ್ದ ಕನ್ನಡ ಪ್ರದೇಶಗಳಲ್ಲಿ ಮರಾಠಿ ಭಾಷೆಯ ಪ್ರಾಬಲ್ಯ ಹೆಚ್ಚಾದ ಸಂದರ್ಭದಲ್ಲಿ ಆಲೂರು ವೆಂಕಟರಾವ್ 1906 ರಲ್ಲಿ ವಾಗ್ಭೂಷಣ ಎಂಬ ಪತ್ರಿಕೆ ಆರಂಭಿಸಿದರು. ತಮ್ಮ ವಕೀಲ ವೃತ್ತಿಯನ್ನು ತೊರೆದು ಸ್ವದೇಶಿ ಚಳುವಳಿಯಲ್ಲಿ ಭಾಗವಹಿಸಿದರು. 1922 ನ.4 ರಂದು ಜಯಕರ್ನಾಟಕ ಪತ್ರಿಕೆಯನ್ನು ಪ್ರಾರಂಭಿಸಿದರು. ಈ ಮೂಲಕ ಕರ್ನಾಟಕ ಏಕೀಕರಣದ ಚಳುವಳಿಯಲ್ಲಿ ಕನ್ನಡ ಭಾಷೆ, ಸಾಹಿತ್ಯಕ್ಕಾಗಿ ಆಲೂರು ವೆಂಕಟರಾಯರು ತಮ್ಮ ಜೀವನವನ್ನು ಮುಡುಪಾಗಿಟ್ಟಿದ್ದರು ಎಂದು ಶಾಲಾ ಶಿಕ್ಷಣ ಇಲಾಖೆಯ ಜಂಟಿ ನಿರ್ದೇಶಕ ಈಶ್ವರ ನಾಯಕ ಹೇಳಿದರು.

ಕರ್ನಾಟಕ ಕುಲಪುರೋಹಿತ ಆಲೂರು ವೆಂಕಟರಾವ ಸಾಂಸ್ಕೃತಿಕ ಭವನದಲ್ಲಿ ಆಯೋಜಿಸಲಾಗಿದ್ದ ಸುವರ್ಣ ಕರ್ನಾಟಕ 50 ರ ಸಂಭ್ರಮಾಚರಣೆ ಮತ್ತು ಕರ್ನಾಟಕ ಕುಲಪುರೋಹಿತ ಆಲೂರು ವೆಂಕಟರಾವ ಅವರ 144ನೇ ಜನ್ಮ ದಿನಾಚರಣೆಯ ಅಂಗವಾಗಿ ಆಲೂರು ವೆಂಕಟರಾವ ಅವರ ಭಾವ ಚಿತ್ರಕ್ಕೆ ಪುಷ್ಪಾರ್ಚನೆ ಮೂಲಕ ಕಾರ್ಯಕ್ರಮವನ್ನು ಉದ್ಘಾಟಿಸಿದರು. ವೆಂಕಟರಾವ ಕನ್ನಡಿಗರ ನಿರಭಿಮಾನದ ಬಗ್ಗೆ ಮರುಕ ಪಡುತ್ತಿದ್ದರು. ಉದ್ಯಮಶೀಲತೆ ಬೆಳೆಸುವ ಮೂಲಕ ಸ್ವಾವಲಂಬಿ ಬದುಕನ್ನು ಕನ್ನಡಿಗರು ಕಟ್ಟಿಕೊಳ್ಳಬೇಕು ಎಂಬ ವಿಚಾರವಾಗಿ ಪ್ರಾರಂಭದಲ್ಲಿ ಕೈಗಾರಿಕೆಗಳನ್ನು ಸ್ಥಾಪಿಸಿದರು. ಆದರೆ ಬ್ರಿಟಿಷರ ಅಸಹಕಾರದಿಂದ ಯಶಸ್ಸು ಕಾಣಲಿಲ್ಲ. ರೈತರ ಅಭಿವೃದ್ಧಿಗಾಗಿ ರೈತ ಸಂಘಗಳನ್ನು ಸ್ಥಾಪಿಸಿದರು ಎಂದು ತಿಳಿಸಿದರು.

ಆಲೂರು ವೆಂಕಟರಾವ ಅವರು ಪತ್ರಿಕಾ ರಂಗಕ್ಕೆ ನೀಡಿದ ಕೊಡುಗೆ ಮತ್ತು ಪತ್ರಿಕಾ ರಂಗದಲ್ಲಿ ಭಾಷೆಯ ಬಳಕೆಯ ಕುರಿತು ಸಂಯುಕ್ತ ಕರ್ನಾಟಕ ದಿನಪತ್ರಿಕೆಯ ನಿವೃತ್ತಿ ಸಂಪಾದಕ ಮನೋಜಗೌಡ ಪಾಟೀಲ ಅವರು ವಿಶೇಷ ಉಪನ್ಯಾಸ ನೀಡಿದರು.

ಕಾರ್ಯಕ್ರಮದಲ್ಲಿ ದೀಪಕ ಆಲೂರು, ವೆಂಕಟೇಶ ದೇಸಾಯಿ, ಪಾರ್ವತಿ ಹಾಲಭಾವಿ ದಂಪತಿಗಳು ಮತ್ತು ವಿವಿಧ ಗಣ್ಯ ವ್ಯಕ್ತಿಗಳು ಹಾಗೂ ಶಾಲೆಯ ವಿದ್ಯಾರ್ಥಿಗಳು, ಸಾರ್ವಜನಿಕರು ಉಪಸ್ಥಿತರಿದ್ದರು.

ಫೋಟೋ ಕ್ಯಾಪ್ಷನ್: ಸುವರ್ಣ ಕರ್ನಾಟಕ 50 ರ ಸಂಭ್ರಮಾಚರಣೆ ಮತ್ತು ಕರ್ನಾಟಕ ಕುಲಪುರೋಹಿತ ಆಲೂರು ವೆಂಕಟರಾವ ಅವರ 144ನೇ ಜನ್ಮ ದಿನಾಚರಣೆ ಹಮ್ಮಿಕೊಂಡಿದ್ದರು.

# ಮನೆ ಕಳ್ಳತನ: 19.50 ಲಕ್ಷ ಮೌಲ್ಯದ ಚಿನ್ನಾಭರಣ ಜಪ್ತಿ

**ಹುಬ್ಬಳ್ಳಿ:** ಪೊಲೀಸರು ಭರ್ಜರಿ ಕಾರ್ಯಾಚರಣೆ ಮಾಡಿ, ಮನೆಗಳ್ಳತನ ಮಾಡಿದ್ದ ಅಂದಾಜು 19.50 ಲಕ್ಷ ರೂ ಮೌಲ್ಯದ ಚಿನ್ನಾಭರಣವನ್ನು ವಶಕ್ಕೆಪಡೆದಿದ್ದಾರೆ.

ಹುಬ್ಬಳ್ಳಿ ಉತ್ತರ ಉಪ ವಿಭಾಗದ ಗೋಕುಲ್ ರೋಡ್ ಪೊಲೀಸ್ ಠಾಣಾ ವ್ಯಾಪ್ತಿಯಲ್ಲಿ ಜು.20 ರಂದು ದಾಖಲಾಗಿದ್ದ ಮನೆಗಳ್ಳತನ ಪ್ರಕರಣವನ್ನು ಭೇದಿಸಲು ಹಿರಿಯ ಪೊಲೀಸ್ ಅಧಿಕಾರಿಗಳ ಮಾರ್ಗದರ್ಶನದಲ್ಲಿ ಉತ್ತರ ಉಪವಿಭಾಗದ ಎಸಿಪಿ ಶಿವಪ್ರಕಾಶ್ ನಾಯಕ್ ರವರ ನೇತೃತ್ವದಲ್ಲಿ ಗೋಕುಲ್ ರೋಡ್ ಪೊಲೀಸ್

ಠಾಣೆಯ ಪೊಲೀಸ್ ಇನ್ಸೆಕ್ಟರ್ ಪ್ರವೀಣ್ ನೀಲಮ್ಮನವರ್ ಮತ್ತವರ ಸಿಬ್ಬಂದಿಗಳನ್ನು ಒಳಗೊಂಡ ತಂಡವನ್ನು ರಚಿಸಲಾಗಿತ್ತು.

ವಿಶೇಷ ತನಿಖಾ ತಂಡವು ಆರೋಪಿಗಳ ಸುಳಿವಿನ ಬಗ್ಗೆ ಮಾಹಿತಿ ಕಲೆಹಾಕಿ ಇಬ್ಬರು ಆರೋಪಿತರಾದ ಬೆಳಗಾವಿ ಜಿಲ್ಲೆಯ, ಖಾನಾಪೂರ ತಾಲೂಕಿನ ದೀಪಕ್ ರೋಹನ್(28) ತಂದೆ ನಾಗೇಂದ್ರ ಮಾತಂಗಿ, ಹಾಗೂ ಗದಗ ಜಿಲ್ಲೆಯ ರೋಣ ತಾಲೂಕಿನ (26) ಶಿವನಾಗಯ್ಯ ಎಂಬ ಇಬ್ಬರು ಆರೋಪಿಗಳನ್ನು ಬಂಧಿಸುವಲ್ಲಿ ಯಶಸ್ವಿಯಾಗಿದ್ದಾರೆ.

ವಿಚಾರಣೆ ವೇಳೆ ಇದೇ ಇಬ್ಬರು ಆರೋಪಿಗಳು ಕಳ್ಳತನ ಮಾಡಿದ್ದ ಗೋಕುಲ್ ರೋಡ್ ಠಾಣೆಯ 2, ವಿದ್ಯಾನಗರ ಠಾಣೆಯ 1, ಬೆಳಗಾವಿ ಮಾರಿಹಾಳ ಠಾಣೆಯ 2, ಖಾನಾಪುರ ಠಾಣೆಯ 2, ಬೆಳಗಾವಿ ಮಾಳಮಾರುತಿ ಠಾಣೆಯ 1, ಹೀಗೆ ಒಟ್ಟು 08 ಮನೆಗಳ್ಳತನ ಪ್ರಕರಣಗಳನ್ನು ಪತ್ತೆ ಮಾಡಿದ್ದು, ಆರೋಪಿತರಿಂದ ಕಳ್ಳತನವಾಗಿದ್ದ, 244 ಗ್ರಾಂ ತೂಕದ ಬಂಗಾರದ ಆಭರಣಗಳು 2500 ಗ್ರಾಂ ತೂಕದ ಬೆಳ್ಳಿಯ ಆಭರಣಗಳು. 1 ಲ್ಯಾಪಟಾಪ್ , 2 ವಾಚ್, ಕಳ್ಳತನಕ್ಕೆ ಬಳಸಿದ್ದ 1 ಸ್ಕೂಟಿ, 1 ಬೈಕ್ ಹೀಗೆ ಒಟ್ಟು 19.50 ಲಕ್ಷ ರೂ ಮೌಲ್ಯದ ಸ್ವತ್ತನ್ನು ವಶಪಡಿಸಿಕೊಂಡಿದ್ದು, ಆರೋಪಿಗಳನ್ನು ನ್ಯಾಯಾಂಗ ಬಂಧನಕ್ಕೆ ಒಪ್ಪಿಸಿ ತನಿಖೆಯನ್ನು ಮುಂದುವರೆಸಿರುತ್ತಾರೆ.

ಸದರಿ ಮನೆಗಳ್ಳತನ ಪ್ರಕರಣವನ್ನು ಪತ್ತೆ ಹಚ್ಚಿ ಆರೋಪಿಗಳನ್ನು ಬಂಧಿಸುವಲ್ಲಿ ಯಶಸ್ವಿಯಾದ ಗೋಕುಲ್ ರೋಡ್ ಠಾಣೆಯ ಪೊಲೀಸ್ ಇನ್ಸೆಕ್ಟರ್ ಮತ್ತವರ ತಂಡದ ಕಾರ್ಯವೈಖರಿಯನ್ನು ಮಾನ್ಯ ಪೊಲೀಸ್ ಆಯುಕ್ತರು ಮತ್ತು ಹಿರಿಯ ಪೊಲೀಸ್ ಅಧಿಕಾರಿಗಳು ಶ್ಲಾಘಿಸಿರುತ್ತಾರೆ.

# ಕೆಎಂಎಫ್‌ಗೆ ಶಂಕರ್ ಅಧ್ಯಕ್ಷ, ಉಪಾಧ್ಯಕ್ಷರಾಗಿ ಸುರೇಶ್ಚಂದ್ರ

**ಧಾರವಾಡ:** ಅತ್ಯಂತ ಕುತೂಹಲ ಕೆರಳಿಸಿದ್ದ ಕೆಎಂಎಫ್ ಅಧ್ಯಕ್ಷ ಸ್ಥಾನಕ್ಕೆ ಶುಕ್ರವಾರ ನಡೆದ ಚುನಾವಣೆಯಲ್ಲಿ ಬಿಜೆಪಿ ಬೆಂಬಲಿತ ಶಂಕರ ಮುಗದ ಅವರು 8 ಮತ ಪಡೆದುಕೊಂಡು ಅಧ್ಯಕ್ಷರಾಗಿ ಆಯ್ಕೆಯಾದರು.

ಸರಕಾರದಿಂದ ಈಚೆಗೆ ನಾಮನಿರ್ದೇಶಿತ ಸದಸ್ಯರಾಗಿ ಕಾಂಗ್ರೆಸ್ ಬೆಂಬಲಿತ ಶಿವಲೀಲಾ ಕುಲಕರ್ಣಿ ಕೊನೆ ಕ್ಷಣದಲ್ಲಿ ಸ್ಪರ್ಧಿಸಿ ಕುತೂಹಲ ಕೆರಳಿಸಿದ್ದರಾದರು 6 ಮತ ಪಡೆದು ಪರಾಭವಗೊಳ್ಳಬೇಕಾಯಿತು.

ಧಾರವಾಡ ಕೆಎಂಎಫ್ ಅಧ್ಯಕ್ಷರ ಚುನಾವಣೆ ನಿರ್ದೇಶಕರಾದ ಶಂಕರ ಮುಗದ, ಗೀತಾ ಮರಲಿಂಗಣ್ಣವರ ಹಾಗೂ ಸರಕಾರದಿಂದ ನಾಮ ನಿರ್ದೇಶಿತರಾದ ಶಿವಲೀಲಾ ಕುಲಕರ್ಣಿ ನಾಮಪತ್ರ ಸಲ್ಲಿಸಿದ್ದರು. ಬಿಜೆಪಿ ಬೆಂಬಲಿತ ಅಭ್ಯರ್ಥಿ ಶಂಕರ ಮುಗದ, ಗೀತಾ ಮರಲಿಂಗಣ್ಣವರ ಹಾಗೂ ಕಾಂಗ್ರೆಸ್ ಬೆಂಬಲಿತ ಶಿವಲೀಲಾ ನಾಮಪತ್ರ ಸಲ್ಲಿಸಿದ್ದರು.

ಉಪಾಧ್ಯಕ್ಷ ಸ್ಥಾನಕ್ಕೆ ಸುರೇಶ್ಚಂದ್ರ ಹೆಗಡೆ ಒಬ್ಬರೇ ನಾಮಪತ್ರ ಸಲ್ಲಿಸಿದ್ದರಿಂದ ಅವರು ಅವಿರೋಧವಾಗಿ ಆಯ್ಕೆಯಾಗಿದ್ದಾರೆ.

ಶಂಕರ ಮುಗದ ನಾಮಪತ್ರ ಸಲ್ಲಿಸುವ ಸಂದರ್ಭದಲ್ಲಿ ಶಾಸಕ ಅರವಿಂದ ಬೆಲ್ಲದ, ಮಾಜಿ ಶಾಸಕ ಅಮೃತ ದೇಸಾಯಿ, ಮುಖಂಡರಾದ ಮಹೇಶ ಯಲಿಗಾರ, ಸುರೇಶಗೌಡ ಪಾಟೀಲ, ಶಕ್ತಿ ಹಿರೇಮಠ, ರುದ್ರಪ್ಪ ಅರಿವಾಳ, ಶಿವು ಬೆಳಾರದ ಇತರರು ಜೊತೆಗಿದ್ದರು.

ಈ ಕಾರಣದಿಂದ ಕೆಎಂಎಫ್ ಅಧ್ಯಕ್ಷ ಗಾದಿಗಾಗಿ ನಡೆದ ಚುನಾವಣೆ ಮತ್ತಷ್ಟು ಕೌತುಕ ಮೂಡಿಸಿತು. ಮಾಜಿ ಶಾಸಕ ಅಮೃತ ದೇಸಾಯಿ ಅವರ ಆಪ್ತ ಶಂಕರ ಮುಗದ ಅವರಿಗೆ ಅಧ್ಯಕ್ಷ ಗಾದಿ ಸಿಗದಂತೆ ಸರ್ವ ಪ್ರಯತ್ನವನ್ನು ರಾಜ್ಯದಲ್ಲಿ ಆಡಳಿತಾರೂಢ ಕಾಂಗ್ರೆಸ್ ಪಕ್ಷದವರು ನಡೆಸಿದ್ದು ವಿಫಲವಾಯಿತು.

# ಸಬರಮತಿ ಆಶ್ರಮದಿಂದ ಗಾಂಧಿ ಚಿಂತನ-ಮಂಥನ

**ಗದಗ:** ಆರ್ ಡಿಪಿಆರ್ ವಿಶ್ವವಿದ್ಯಾಲಯದ ಸಬರಮತಿ ಆಶ್ರಮದಲ್ಲಿ 44ನೇ ಗಾಂಧಿ ಚಿಂತನ-ಮಂಥನ ಹಾಗೂ ಸತ್ಸಂಗ ಕಾರ್ಯಕ್ರಮವನ್ನು ಆಯೋಜಿಸಲಾಯಿತು.

ಕಾರ್ಯಕ್ರಮ ಉದ್ಘಾಟಿಸಿ ಮಾತನಾಡಿ ವಿಶ್ವವಿದ್ಯಾಲಯದ ಪ್ರಭಾರಿ ಕುಲಪತಿ ಪ್ರೊ. ಸುರೇಶ ವಿ. ನಾಡಗೌಡರ ಅವರು ವಿಶ್ವವಿದ್ಯಾಲಯವನ್ನು ಮಹಾತ್ಮ ಗಾಂಧೀಜಿಯವರ ತತ್ವ, ಚಿಂತನೆ ಮತ್ತು ಆದರ್ಶಗಳ ಮೇಲೆ ನಿರ್ಮಿಸಿಲಾಗಿದೆ. ಸಬರಮತಿ ಆಶ್ರಮದ ವತಿಯಿಂದ ಪ್ರತಿ ತಿಂಗಳು 11ನೇ ತಾರೀಖಿನಂದು ಆಯೋಜಿಸುವ ಈ ಕಾರ್ಯಕ್ರಮ ಮಹತ್ವದ ಕಾರ್ಯಕ್ರಮವಾಗಿದೆ. ಗಾಂಧೀಜಿಯವರ ವಿಚಾರಗಳನ್ನು ವಿದ್ಯಾರ್ಥಿ ಯುವಕರಲ್ಲಿ ಪ್ರಚುರಗೊಳಿಸಲು ಇದೊಂದು ವೇದಿಕೆ ಆಗಿದೆ. ಉತ್ತಮವಾದ ಚಿಂತನೆ ಮತ್ತು ವಿಚಾರಗಳಿಂದ ಉತ್ತಮವಾದುದನ್ನು ಪಡೆಯಬಹುದು. ಈ ದಿಸೆಯಲ್ಲಿ ನಾವೆಲ್ಲರೂ ಗಾಂಧೀಜಿಯವರ ವಿಚಾರಗಳ ಆಚರಣೆ ಅಷ್ಟೇ ಅಲ್ಲ, ಅನುಸರಣೆಗೆ ಮಹತ್ವ ನೀಡಬೇಕು ಎಂದರು.

ಕಾರ್ಯಕ್ರಮದಲ್ಲಿ ಮುಖ್ಯ ಅತಿಥಿಗಳಾಗಿ ಭಾಗವಹಿಸಿದ್ದ ನಿವೃತ್ತ ಪ್ರಾಧ್ಯಾಪಕರಾದ ಡಾ. ಎನ್. ಶಿವಣ್ಣ ಮಾತನಾಡಿ ಗಾಂಧೀಜಿಯವರ ಚಿಂತನೆ ಮತ್ತು ವಿಚಾರಗಳಿಗೆ ಈ ಕಾರ್ಯಕ್ರಮ ಮಂಥನ ವೇದಿಕೆಯಾಗಿ ಕಾರ್ಯವನ್ನು ನಿರ್ವಹಿಸುತ್ತಿದೆ. ಗಾಂಧೀಜಿಯವರು ಕಂಡ ಗ್ರಾಮ ಸ್ವಾವಲಂಬಿ ಕನಸ್ಸನ್ನು ಅವರು ಪಂಚಾಯತ್ ರಾಜ್ ವ್ಯವಸ್ಥೆಯ ಸಂವಿಧಾನಕ ಅನುಷ್ಠಾನದೊಂದಿಗೆ, ನನಸು ಮಾಡಿಕೊಂಡರು. ಸಂವಿಧಾನದಲ್ಲಿ ಪಂಚಾಯತ್ ರಾಜ್ ಪರಿಕಲ್ಪನೆ ಮತ್ತು ಸ್ಥಳೀಯ ಆಡಳಿತದ ಸ್ಥಾನಮಾನಗಳಿಗೆ ಗಾಂಧಿ ವಿಚಾರಗಳೇ ಪ್ರೇರಣೆ ಎಂದರು.

ಆರ್ ಡಿಪಿಆರ್ ವಿಶ್ವವಿದ್ಯಾಲಯದ ಸಬರಮತಿ ಆಶ್ರಮದಲ್ಲಿ 44ನೇ ಗಾಂಧಿ ಚಿಂತನ-ಮಂಥನ ಹಾಗೂ ಸತ್ಸಂಗ ಕಾರ್ಯಕ್ರಮದಲ್ಲಿ ಸುರೇಶ ವಿ. ನಾಡಗೌಡ ಮಾತನಾಡಿದರು.

ಕಾರ್ಯಕ್ರಮದಲ್ಲಿ ವಿಶೇಷಾಧಿಕಾರಿ ಶ್ರೀ ಉಮೇಶ ಬಾರಕೇರ, ಆರ್. ಡಿ. ಪಿಆರ್ ಅಧ್ಯಯನ ವಿಭಾಗದ ಸಂಯೋಜಕ ಡಾ. ಶ್ರೀಧರ ಹಾದಿಮನಿ, ಆಶ್ರಮದ ಸಂಚಾಲಕರಾದ ಶ್ರೀ ಪ್ರಕಾಶ ಮಾಚೇನಹಳ್ಳಿ, ಬೋಧಕ ಮತ್ತು ಬೋಧಕೇತರ ವರ್ಗದ ವೃಂದ ಮತ್ತು ವಿದ್ಯಾರ್ಥಿಗಳು ಉಪಸ್ಥಿತರಿದ್ದರು.

ಪಿ & ಎಸ್ಸಿ:10/2024
**ಮಾನ್ಯ ಪ್ರಧಾನ ಜಿಲ್ಲಾ ವ ಸತ್ರ ನ್ಯಾಯಾಧೀಶರು ಹಾವೇರಿ ಇವರ ನ್ಯಾಯಾಲಯಕ್ಕೆ**
ಅರ್ಜಿದಾರ: ನಾರಾಯಣ ತಂದೆ ಹೀರಪ್ಪ ಚವ್ಹಾಣ ವಯಾ:58ವರ್ಷ, ಉದ್ಯೋಗ:ಶೇತ್ಕರಿ ಸಾ:ಶಿವಾಕ್ಕಪಾ ಗೌರಿಶಂಕರ ನಗರ ರಾಣೇಬೆನ್ನೂರ ತಾ: ರಾಣೇಬೆನ್ನೂರ, ಜಿ/ಹಾವೇರಿ.
ವಿರುದ್ಧ
ಎದುರುಗಾರರು : ಯಾರೂ ಇಲ್ಲಾ
**ಇಸ್ತಿಹಾರ**
ಈ ಮೂಲಕ ಸಾರ್ವಜನಿಕರಿಗೆ ತಿಳಿಸುವ ನೋಟೀಸ್ ಏನೆಂದರೆ, ಸದರ ಅರ್ಜಿಯಲ್ಲಿ ಮೇಲ್ಡಾಣಿಸಿದ ಅರ್ಜಿದಾರನ ಪರವಾಗಿ ದಿನಾಂಕ: 08-07-2024 ರಂದು ಭಾರತೀಯ ಉತ್ತರಾಧಿಕಾರತ್ವ ಕಾಯ್ದೆ ಕಲಂ 276ರ ಅಡಿಯಲ್ಲಿ ಪ್ರೋಬೆಟ್ ಪ್ರಮಾಣ ಪತ್ರ ಪಡೆಯಲು ಅರ್ಜಿಸಲ್ಲಿಸಿದ್ದು ಅರ್ಜಿದಾರನ ತಂದೆಯಾದ ಹೀರಪ್ಪ ತಂದೆ ಲಾಲಪ್ಪ ಚವ್ಹಾಣ ಇತನು ದಿನಾಂಕ: 30-7-2015 ರಂದು ಪೋತಿಯಾಗಿರುತ್ತಾನೆ. ಸದರಿ ಪೋತಿಯು ದಿನಾಂಕ: 16-12-2011 ರಂದು ರಾಣೇಬೆನ್ನೂರ ತಾಲೂಕ ರಾಣೇಬೆನ್ನೂರ ಶಹರದ ಸರ್ವೆ ನಂ.622/2ಸಿ ಕ್ಷೇತ್ರ 2ಗುಂಟೆ-8ಆಣೆ ಆಕಾರ ರೂ.00-04ಪೈಸೆ ನೇದ್ದರ ಜಮೀನಿಗೆ ಸಂಬಂಧಿಸಿದಂತೆ ಮಾನ್ಯ ಉಪನೊಂದಣಾಧಿಕಾರಿಗಳು ರಾಣೇಬೆನ್ನೂರ ಇವರಲ್ಲಿ ದಸ್ತಾವೇಜು ಸಂಖ್ಯೆ 50/2011 ದಿನಾಂಕ: 16-12-2011 ರಂದು ಮೃತ್ಯುಪತ್ರವನ್ನು ಬರೆದಿಟ್ಟದ್ದು ಇರುತ್ತದೆ. ಸದರ ತಂಟೆದ ಆಸ್ತಿಗೆ ನೋಂದಾಯಿತ ಮೃತ್ಯು ಪತ್ರದ ಪ್ರಕಾರ ಅರ್ಜಿದಾರನು ಮಾಲೀಕನು ಇರುತ್ತಾನೆ ಅಂತಾ ಪ್ರೋಬೆಟ ಪ್ರಮಾಣ ಪತ್ರವನ್ನು ಮಾನ್ಯ ನ್ಯಾಯಾಲಯದಿಂದ ಪಡೆಯಲು ಅರ್ಜಿಯನ್ನು ಸಲ್ಲಿಸಿರುತ್ತಾನೆ. ಸದರಿ ಅರ್ಜಿಗೆ ಯಾರಾದರೂ ತಕರಾರು ವಗೈರೇ ಇದ್ದಲ್ಲಿ ದಿನಾಂಕ:12-08-2024 ರಂದು ಮುಂಜಾನೆ 10-30 ಗಂಟೆಗೆ ನ್ಯಾಯಾಲಯದಲ್ಲಿ ಹಾಜರಾಗಿ ನಿಮ್ಮ ತಕರಾರು ಸಲ್ಲಿಸಬೇಕು. ತಪ್ಪಿದಲ್ಲಿ ಯಾರದೂ ತಕರಾರು ಇರುವುದಿಲ್ಲವೆಂದು ಪರಿಗಣಿಸಿ ಈ ಅರ್ಜಿಯನ್ನು ಮಂಜೂರು ಮಾಡಿ ಸದರಿ ಅರ್ಜಿದಾರನ ಮಾಗಣಿ ಪ್ರಕಾರ ಹುಕುಂ ಮಾಡಲಾಗುವುದು.
ನ್ಯಾಯಾಲಯದ ಆದೇಶದ ಮೇರೆಗೆ
ಮುಖ್ಯ ಆಡಳಿತಾಧಿಕಾರಿಗಳು ಪ್ರಧಾನ ಜಿಲ್ಲಾ ಮತ್ತು ಸತ್ರ ನ್ಯಾಯಾಲಯ, ಹಾವೇರಿ.
**ಜಿ.ಎ.ನಂದಿಹಳ್ಳಿ**
ಅರ್ಜಿದಾರ ಪರ ವಕೀಲರು
ದಿನಾಂಕ: 11-07-2024.
ಸ್ಥಳ: ಹಾವೇರಿ.

# ಮುನಿಶ್ರೀ ಪುಣ್ಯಸಾಗರ ಆಗಮನ: ಎಂಟು ದಿನ ಶ್ರೀ ಸಿದ್ಧಚಕ್ರ ವಿಧಾನ

**ಹುಬ್ಬಳ್ಳಿ:** ದಿಗಂಬರ ಸಂತ ಮುನಿಶ್ರೀ ಪುಣ್ಯಸಾಗರ ಮಹಾರಾಜರು ವರೂರು ನವಗ್ರಹ ತೀರ್ಥದಿಂದ ಶುಕ್ರವಾರ ಬೆಳಗ್ಗೆ ಹುಬ್ಬಳ್ಳಿ ಮಹಾನಗರಕ್ಕೆ ಮಂಗಲ ಪ್ರವೇಶ ಮಾಡಿದರು. ಹುಬ್ಬಳ್ಳಿ ದಿಗಂಬರ ಜೈನ ಸಮಾಜ ಹಾಗು ಮಹಿಳಾ ಮಂಡಲಗಳ ವತಿಯಿಂದ ಪೂಜ್ಯರಿಗೆ ಮಂಗಲ ಕುಂಭ ಸ್ವಾಗತ ನೀಡಿ, ಪಾದಪೂಜೆಯೊಂದಿಗೆ ಬರಮಾಡಿಕೊಳ್ಳಲಾಯಿತು. ಮಂಗಳವಾದ್ಯಸಹಿತ ಶೋಭಾಯಾತ್ರೆಯಲ್ಲಿ ಮುನಿಶ್ರೀಗಳನ್ನು ಮಹಾವೀರಗಲ್ಲಿಯ ಶಾಂತಿನಾಥ ಭವನಕ್ಕೆ ಕರೆತರಲಾಯಿತು.ಮುನಿಶ್ರೀಗಳ ಸಾನಿಧ್ಯದಲ್ಲಿ ವಿವಿಧ ಧಾರ್ಮಿಕ, ಸಾಮಾಜಿಕ ಕಾರ್ಯಕ್ರಮಗಳು ನಡೆಯಲಿವೆ. ಶಾಂತಿನಾಥ ಮಹಿಳಾ ಸಮಾಜವು ದಿಗಂಬರ ಜೈನ ಸಮಾಜ ಹಾಗು ಜೈನ ಸಂಘಟನೆಗಳ ಸಹಯೋಗದೊಂದಿಗೆ, ಶಾಂತಿನಾಥ ಭವನದಲ್ಲಿ ಜು.14 ರಿಂದ 21 ರವರೆಗೆ ಆಯೋಜಿಸಿರುವ, ಸಂಗೀತಮಯ ಬೃಹತ್ ಶ್ರೀ ಸಿದ್ಧ ಚಕ್ರ ಮಹಾಮಂಡಲ ವಿಧಾನ ಮಹೋತ್ಸವದ ಸಾನಿಧ್ಯವನ್ನು ವಹಿಸುವರು.

# ಹಾಲು ಒಕ್ಕೂಟ ಅಧ್ಯಕ್ಷ ಶಂಕರಗೆ ಅಭಿನಂದನೆ

**ಧಾರವಾಡ:** ಕರ್ನಾಟಕದ ಎರಡನೆ ಅತಿದೊಡ್ಡ ಹಾಲು ಉತ್ಪಾದನಾ ಘಟಕವಾದ ಕೆಎಂಎಫ ಧಾರವಾಡ ಹಾಲು ಒಕ್ಕೂಟಕ್ಕೆ ಅಧ್ಯಕ್ಷರಾಗಿ 5 ನೇ ಬಾರಿ ಚುನಾಯಿತರಾದ ಭಾರತೀಯ ಜನತಾ ಪಕ್ಷದ ಬೆಂಬಲಿತ ಶಂಕರ ಮುಗದ ಅವರಿಗೆ ಹಾರ್ದಿಕ ಅಭಿನಂದನೆಗಳು. ಹಾಗೂ ಗೆಲುವಿಗೆ ಕಾರಣೀಭೂತರಾದ ಕೇಂದ್ರ, ಸಚಿವರು ಪ್ರಲ್ಹಾದ ಜೋಶಿಯವರು ಹಾಗು ಸಮಸ್ತ ಹಾಲು ಒಕ್ಕೂಟದ ನಿರ್ದೇಶಕರು ಬಿಜೆಪಿ ಮುಖಂಡರಿಗೆ ಧನ್ಯವಾದಗಳು ಎಂದು ಮಾಜಿ ಮಹಾಪೌರರಾದ ಈರೇಶ ಅಂಚಟಗೇರಿ ಪ್ರಕಟಣೆ ಮೂಲಕ ಅಭಿನಂದನೆ ಸಲ್ಲಿಸಿದ್ದಾರೆ.

# ರಾಷ್ಟ್ರೀಯ ಲೋಕ ಅದಾಲತ್ ಇಂದು

**ಧಾರವಾಡ:** ರಾಷ್ಟ್ರೀಯ ಕಾನೂನು ಸೇವೆಗಳ ಪ್ರಾಧಿಕಾರ ಮತ್ತು ರಾಜ್ಯ ಕಾನೂನು ಸೇವೆಗಳ ಪ್ರಾಧಿಕಾರದ ಆದೇಶದ ಮೇರೆಗೆ ಧಾರವಾಡ ಜಿಲ್ಲೆಯ ಎಲ್ಲಾ ನ್ಯಾಯಾಲಯಗಳಲ್ಲಿ ಜುಲೈ 13 ರಂದು ರಾಷ್ಟ್ರೀಯ ಲೋಕ ಅದಾಲತ್‌ನ್ನು ಆಯೋಜಿಸಲಾಗಿದೆ.

ಲೋಕ ಅದಾಲತ್‌ದಲ್ಲಿ ನ್ಯಾಯಾಲಯದಲ್ಲಿ ಬಾಕಿ ಇರುವ ರಾಜಿ ಆಗಬಹುದಾದ ಸಿವಿಲ್ ವ್ಯಾಜ್ಯ, ಮೋಟಾರ್ ವಾಹನ ಅಪಘಾತ ಪರಿಹಾರದ ಪ್ರಕರಣಗಳು, ಭೂ ಸ್ವಾಧೀನ ಪ್ರಕರಣಗಳು, ವಿದ್ಯುತ್ ಮಂಡಳಿ ಮುಂತಾದ ಸ್ಥಳೀಯ ಸಂಸ್ಥೆಗಳ ಪರ ಮತ್ತು ವಿರುದ್ಧ ದಾಖಲಾದ ಪ್ರಕರಣಗಳು, ಬ್ಯಾಂಕ್, ಸಹಕಾರಿ ಸಂಘ, ಖಾಸಗಿ ವ್ಯಕ್ತಿಗಳ ನಡುವಿನ ಚೆಕ್ ಅಮಾನ್ಯ, ಹಣ ವಸುಲಾತಿ ಪ್ರಕರಣಗಳಿಗೆ ಸಂಬಂಧಿಸಿದ ವ್ಯಾಜ್ಯಗಳು, ವೈವಾಹಿಕ ಪ್ರಕರಣಗಳು (ವಿವಾಹ ವಿಚ್ಛೇದನ ಹೊರತುಪಡಿಸಿ), ಜಿಲ್ಲಾ ಗ್ರಾಹಕರ ವೇದಿಕೆಯಲ್ಲಿನ ಪ್ರಕರಣಗಳು, ಕಾರ್ಮಿಕ ನಷ್ಟ ಪರಿಹಾರ ಪ್ರಕರಣಗಳು, ಕಾನೂನಿನಲ್ಲಿ ರಾಜಿ ಆಗಬಹುದಾದ ಎಲ್ಲಾ ತರಹದ ಕ್ರಿಮಿನಲ್ ಪ್ರಕರಣಗಳು ಹಾಗೂ ವ್ಯಾಜ್ಯಪೂರ್ವ ಪ್ರಕರಣಗಳನ್ನು ಬಗೆಹರಿಸಿಕೊಳ್ಳಲು ಅವಕಾಶವನ್ನು ಕಲ್ಪಿಸಲಾಗಿದೆ. ಲೋಕ್ -ಆದಾಲತ್ ಮುಖಾಂತರ ಪ್ರಕರಣಗಳನ್ನು ಇತ್ಯರ್ಥಪಡಿಸಿಕೊಳ್ಳಬಹುದೆಂದು ಹಿರಿಯ ಸಿವಿಲ್ ನ್ಯಾಯಾಧೀಶರು ಪರಶುರಾಮ ಎಫ್. ದೊಡ್ಡಮನಿ ಅವರು ಪ್ರಕಟಣೆಯಲ್ಲಿ ತಿಳಿಸಿದ್ದಾರೆ.

# ಕಾರ್ಮಿಕರ ಮಕ್ಕಳು ಉನ್ನತ ಶಿಕ್ಷಣದಿಂದ ದೂರ

**ಧಾರವಾಡ:** ಕಾರ್ಮಿಕ ಮಂಡಳಿಯು, ಏಕಪಕ್ಷೀಯ ನಿರ್ಧಾರಗಳ ಮೂಲಕ ಅನಾವಶ್ಯಕ, ಅಸಮಂಜಸ ಆರೋಗ್ಯ ತಪಾಸಣೆ , ದುಬಾರಿ ಲ್ಯಾಪಟಾಪ್ ಹಾಗೂ ಕಳಪೆ ಕಿಟ್ ವಿತರಣೆಗಳ ಮೂಲಕ ಮಂಡಳಿಯ ಹಣ ಪೋಲು ಮಾಡುತ್ತಿದೆ. ಈಗಾಗಲೇ ಹಲವಾರು ಹಗರಣಗಳು, ಭ್ರಷ್ಟಾಚಾರಗಳು ಬೆಳಕಿಗೆ ಬಂದಿವೆ. ಹೆಚ್ಚುತ್ತಿರುವ ಬೋಗಸ್ ಕಾರ್ಡಗಳು, ಮಂಡಳಿಯ ಭ್ರಷ್ಟಾಚಾರಕ್ಕೆ ಹಿಡಿದ ಕೈಗನ್ನಡಿಯಾಗಿದೆ. ಈ ಹಿಂದೆ ಕಾರ್ಮಿಕರ ಮಕ್ಕಳಿಗೆ ನೀಡುತ್ತಿದ್ದ ಸ್ಕಾಲರಶಿಪ್ ಹಣವನ್ನು 60 ರಿಂದ 80 ರಷ್ಟು ಶೇಕಡಾ ಕಡಿತ ಮಾಡಿರುವುದರಿಂದ ಉನ್ನತ ಶಿಕ್ಷಣ ಮಾಡುತ್ತಿದ್ದ ಕಟ್ಟಡ ಕಾರ್ಮಿಕರ ಮಕ್ಕಳು ತಮ್ಮ ಶಿಕ್ಷಣವನ್ನು ಕೈಬಿಡುವ ಅನಿವಾರ್ಯತೆಗೆ ಒಳಗಾಗಿದ್ದಾರೆ ಎಂದು ಎಐಯುಟಿಯುಸಿ ರಾಜ್ಯ ಅಧ್ಯಕ್ಷರು ಹಾಗೂ ಕರ್ನಾಟಕ ರಾಜ್ಯ ಸಂಯುಕ್ತ ಕಟ್ಟಡ ಕಾರ್ಮಿಕರ ಸಂಘದ ರಾಜ್ಯ ಅಧ್ಯಕ್ಷರಾದ ಕಾ.ಕೆ. ಸೋಮಶೇಖರ್ ಹೇಳಿದರು.

ಧಾರವಾಡದ ಸರಕಾರಿ ನೌಕರರ ಭವನದಲ್ಲಿ ನಡೆದ ಎಐಯುಟಿಯುಸಿಗೆ ಸಂಯೋಜನೆಗೊಂಡಿರುವ ಕರ್ನಾಟಕ ರಾಜ್ಯ ಸಂಯುಕ್ತ ಕಟ್ಟಡ ಕಾರ್ಮಿಕರ ಸಂಘದ ವತಿಯಿಂದ ಕಟ್ಟಡ ಕಾರ್ಮಿಕರ ರಾಜ್ಯ ಸಮ್ಮೇಳನ ಉದ್ಘಾಟಿಸಿ ಮಾತನಾಡಿದ ಅವರು, ಕಟ್ಟಡ ಕಾರ್ಮಿಕರ ನಿರಂತರ ಹೋರಾಟಗಳ ಒತ್ತಡದಿಂದ ಕರ್ನಾಟಕ ರಾಜ್ಯ ಸರಕಾರವು ಕರ್ನಾಟಕ ಕಟ್ಟಡ ಕಾರ್ಮಿಕರ ಕಾಯ್ದೆಯನ್ನು ರೂಪಿಸಿತು. ಅದರ ಅಡಿಯಲ್ಲಿ ಕರ್ನಾಟಕ ಕಟ್ಟಡ ಮತ್ತು ಇನ್ನಿತರ ಕಾರ್ಮಿಕರ ಕಲ್ಯಾಣ ಮಂಡಳಿಯನ್ನು ಸಹ ಸ್ಥಾಪಿಸಿತು. ಇದರ ಮೂಲಕ ಕಾರ್ಮಿಕರಿಗೆ ಹಾಗೂ ಕುಟುಂಬದವರಿಗೆ ಆರೋಗ್ಯ ಸೌಲಭ್ಯ, ಮದುವೆಗೆ ಸಹಾಯಧನ, ಮಕ್ಕಳಿಗೆ ಶೈಕ್ಷಣಿಕ ಸಹಾಯಧನ ಯೋಜನೆಗಳು ಪ್ರಾರಂಭದಲ್ಲಿ ಕಾರ್ಮಿಕರಿಗೆ ಸಹಾಯವಾಗಿದ್ದರೂ, ನಂತರದ ದಿನಗಳಲ್ಲಿ ಕಾರ್ಮಿಕರಿಗೆ ಪ್ರಯೋಜನಗಳು ತಲುಪುವುದು ಕಷ್ಟವಾಗುತ್ತಾ ಹೋಯಿತು ಎಂದರು.

ಈ ಸಂದರ್ಭದಲ್ಲಿ ಧ್ವಜಾರೋಹಣ ಹಾಗೂ ಕಾರ್ಮಿಕ ಹೋರಾಟದಲ್ಲಿ ಮಡಿದ ಹುತಾತ್ಮರಿಗೆ ಗೌರವ ನಮನವನ್ನು ಸಲ್ಲಿಸಲಾಯಿತು.

ಸಂಘದ ರಾಜ್ಯ ಸಮಿತಿ ಸದಸ್ಯರಾದ ಕಾ. ಗಂಗಾಧರ ಬಡಿಗೇರ ಅವರು ಕಾರ್ಮಿಕರ ಸಮಸ್ಯೆಗಳ ಬಗ್ಗೆ ಸವಿಸ್ತಾರವಾಗಿ ಮಾತನಾಡಿದರು.

ವೇದಿಕೆ ಯಲ್ಲಿ ವಿವಿಧ ಜಿಲ್ಲೆಗಳ ಕಾರ್ಮಿಕ ಮುಖಂಡರು ಉಪಸ್ಥಿತರಿದ್ದರು.

# ಸಾಹಸದ ಇತಿಹಾಸ ಬರೆಯೋಣ: ಇಟ್ನಾಳ

**ಧಾರವಾಡ:** ಆರ್‌ಎಸ್‌ಎಸ್ ತನ್ನ ಸ್ವಯಂಸೇವಕರಿಗೆ ಕಠಿಣ ಪ್ರಶಿಕ್ಷಣ ನೀಡುವ ಮೂಲಕ ಸ್ವಯಂಸೇವಕರಲ್ಲಿ ಸಾಹಸಿ ಪ್ರವೃತ್ತಿಯ ಜೊತೆಗೆ ರಾಷ್ಟ್ರಭಕ್ತಿ ಮೊಳಗುವಂತೆ ಮಾಡುತ್ತದೆ. ಮುಂಬರುವ ಸವಾಲುಗಳನ್ನು ದಿಟ್ಟವಾಗಿ ಎದುರಿಸುತ್ತಾ ಸಾಹಸದ ಮತ್ತು ಶೌರ್ಯದ ಇತಿಹಾಸ ಬರೆಯೋಣ ಎಂದು ನಿವೃತ್ತ ಬ್ರಿಗೇಡಿಯರ್ ಸುಧೀಂದ್ರ ಇಟ್ನಾಳ ಹೇಳಿದರು. ಧಾರವಾಡದ ಮುಮ್ಮಿಗಟ್ಟಿಯ ರಾಷ್ಟ್ರೋತ್ಥಾನ ವಿದ್ಯಾಕೇಂದ್ರದಲ್ಲಿ ಶುಕ್ರವಾರ ಜರುಗಿದ, ರಾಷ್ಟ್ರೀಯ ಸ್ವಯಂಸೇವಕ ಸಂಘದ ಕರ್ನಾಟಕ ಉತ್ತರ ಪ್ರಾಂತದ ಸಂಘ ಶಿಕ್ಷಾ ವರ್ಗ ಸಮಾರೋಪ ಕಾರ್ಯಕ್ರಮದಲ್ಲಿ ಅವರು ಮಾತನಾಡಿ, ಆರ್‌ಎಸ್‌ಎಸ್ ತನ್ನ ಸ್ವಯಂಸೇವಕರಿಗೆ ಈ ಬಗೆಯ ವರ್ಗಗಳಿಂದ ಪ್ರಶಿಕ್ಷಣ ನೀಡುವ ಮೂಲಕ ಪ್ರತಿ ಸ್ವಯಂಸೇವಕರನ್ನು ಶಾರೀರಿಕ,ಮಾನಸಿಕ ಮತ್ತು ಬೌದ್ಧಿಕವಾಗಿ ಸಶಕ್ತರನ್ನಾಗಿ ಮಾಡುತ್ತಿರುವುದು ಶ್ಲಾಘನೀಯ. ಭಾರತೀಯ ಸೈನ್ಯವು ಕೂಡಾ ತಮ್ಮ ಸೇನಾ ತರಬೇತಿಯಲ್ಲಿ ಸೈನಿಕರಿಗೆ ಕಠಿಣವಾದ ತರಬೇತಿ ನೀಡುತ್ತದೆ. ಅದರ ಪರಿಣಾಮ ಆ ಸೈನಿಕರು ಪ್ರಕೃತಿ ವಿಕೋಪ, ಯುದ್ಧ, ಗಲಭೆ ಹೀಗೆ ಅನೇಕ ಕಷ್ಟಕರ ಸಮಯದಲ್ಲಿ ರಾಷ್ಟ್ರ ರಕ್ಷಣೆಗಾಗಿ ಹೋರಾಡುತ್ತಾರೆ ಎಂದರು. ವರ್ಗಾಧಿಕಾರಿಯಾದ ಡಾ.ವೇದವ್ಯಾಸ ದೇಶಪಾಂಡೆ, ಹಿರಿಯರಾದ ಸುರಾಮಣ್ಣ, ವಿ. ನಾಗರಾಜ , ರಾಘವೇಂದ್ರ ಇದ್ದರು.

ವಿಶ್ವವಾಣಿ
ವಿಶ್ವಾಸವೇ ವಿಶ್ವ

## ಜೇಮ್ಸ್ ಆಂಡರ್ಸನ್ ಅಂತಾರಾಷ್ಟ್ರೀಯ ಕ್ರಿಕೆಟ್‌ಗೆ ವಿದಾಯ

ಇಂಗ್ಲೆಂಡ್‌ನ ಹಿರಿಯ ವೇಗಿ ಜೇಮ್ಸ್ ಆಂಡರ್ಸನ್ ಅವರು ವೆಸ್ಟ್ ಇಂಡೀಸ್ ವಿರುದ್ಧದ ಮೊದಲನೇ ಟೆಸ್ಟ್ ಪಂದ್ಯದ ಮೂಲಕ ತಮ್ಮ ಎರಡು ದಶಕಗಳ ಅಂತಾರಾಷ್ಟ್ರೀಯ ಕ್ರಿಕೆಟ್‌ಗೆ ವಿದಾಯ ಹೇಳಿದ್ದಾರೆ. ಇಂಗ್ಲೆಂಡ್ ಗೆಲುವು ಸಾಧಿಸಿದ ಈ ಪಂದ್ಯದಲ್ಲಿ ಜೇಮ್ಸ್ ಆಂಡರ್ಸನ್ 4 ವಿಕೆಟ್‌ಗಳನ್ನು ಕಬಳಿಸಿದರು. ಆಂಡರ್ಸನ್ ಒಟ್ಟು 188 ಟೆಸ್ಟ್ ಪಂದ್ಯಗಳಿಂದ ಅವರು 704 ವಿಕೆಟ್‌ಗಳನ್ನು ಪಡೆದಿದ್ದಾರೆ. ಮೂರು ಬಾರಿ 10 ವಿಕೆಟ್ ಸಾಧನೆ ಮಾಡಿದ್ದರೆ, 32 ಬಾರಿ 5 ವಿಕೆಟ್ ಸಾಧನೆ ಮಾಡಿದ್ದಾರೆ.

ಪುಟ ತೆರೆದಂತೆ...

ಮೋದಿ ಪುಟಿನ್ ಭೇಟಿ ರಾಜತಾಂತ್ರಿಕ ಸಂದೇಶ
ವೀಕೆಂಡ್ ವಿತ್ ಮೋಹನ್
ಮೋಹನ್ ವಿಶ್ವ
ಸಂ.ಪುಟ | 6

ಡೆಂಘೀ ಜ್ವರದಲ್ಲಿ ಆಯುರ್ವೇದೋಕ್ತ ಉಪಚಾರ
ಸ್ವಾಸ್ಥ್ಯವೆಂಬ ಸ್ವಾತಂತ್ರ್ಯ
ಡಾ.ಸಾಧನಶ್ರೀ
ಸಂ.ಗಮ | 7

## ಮಾತಂದ್ರೆ ಮಾತು

ವಾಲ್ಮೀಕಿ ಅಭಿವೃದ್ಧಿ ನಿಗಮದ ಹಗರಣದಲ್ಲಿ ತಪ್ಪು ಮಾಡಿದ್ದರೆ ಒಪ್ಪಿಕೊಂಡು ಬಿಡಬೇಕು. ಅದು ಅಲ್ಲಿಗೇ ಮುಗಿದುಹೋಗುತ್ತದೆ. ಒಂದು ಸುಳ್ಳು ಮುಚ್ಚಿಡುವುದಕ್ಕೆ ಮತ್ತಷ್ಟು ಸುಳ್ಳು ಹೇಳಬಾರದು. ಅವರು ತಪ್ಪು ಮಾಡಿದ್ದರೆ ಖಂಡಿತ ನಮಗೂ ಮುಜುಗರ ಆಗುತ್ತದೆ. ಸಚಿವರು, ಶಾಸಕರು ಇದರಲ್ಲಿ ಭಾಗಿಯಾಗಿದ್ದರೆ ಸರಕಾರಕ್ಕೆ ಅದರಿಂದ ಕಳಂಕ.

**ಸತೀಶ ಜಾರಕಿಹೊಳಿ**
ಲೋಕೋಪಯೋಗಿ ಸಚಿವ

## ದಾರಿದೀಪೋಕ್ತಿ

ಒಂದು ಸಮಸ್ಯೆ ಇಬ್ಬರಿಗೆ ಎದುರಾದರೆ ಅದನ್ನು ಅವರು ನಿಭಾಯಿಸುವ ರೀತಿ ಒಂದೇ ರೀತಿ ಆಗಿರುವುದಿಲ್ಲ. ತಮ್ಮ ಮೂಗಿನ ನೇರಕ್ಕೆ ಸಮಸ್ಯೆಗಳನ್ನು ಅರ್ಥೈಸಿಕೊಂಡು ಅದನ್ನು ನಿಭಾಯಿಸಲು ಮುಂದಾಗುತ್ತಾರೆ. ಅಂದರೆ ಒಂದು ಸಮಸ್ಯೆಗೆ ನಾವು ಹೇಗೆ ಸ್ಪಂದಿಸುತ್ತೇವೆ ಎಂಬುದು ಮುಖ್ಯ. ಯಾವ ಮಾರ್ಗ ಅನುಸರಿಸಬೇಕು ಎಂಬುದು ಮುಖ್ಯ.

## ವಕ್ರತುಂಡೋಕ್ತಿ

ಬಡವರಂತೆ ಕಾಣುವುದು ಸುಲಭವಲ್ಲ, ಅದಕ್ಕೂ ಸಾಕಷ್ಟು ಖರ್ಚಾಗುತ್ತದೆ.

ವಾಲ್ಮೀಕಿ ಅಭಿವೃದ್ಧಿ ನಿಗಮದ ಹಗರಣ: ವಿಚಾರಣೆ ಬಳಿಕ ಮಾಜಿ ಸಚಿವ ಇ.ಡಿ. ಕಸ್ಟಡಿಗೆ | ಆಪ್ತ ಸಹಾಯಕರ ತಪ್ಪೊಪ್ಪಿಗೆ ಹೇಳಿಕೆಯಲ್ಲಿ ಇಬ್ಬರು ಶಾಸಕರು ಹೆಸರು ಬಯಲು

# ನಾಗೇಂದ್ರ ಬಂಧನ

**ಬೆಂಗಳೂರು:** ವಾಲ್ಮೀಕಿ ಅಭಿವೃದ್ಧಿ ನಿಗಮದ ಬಹುಕೋಟಿ ಹಗರಣ ಸಂಬಂಧ ಮಾಜಿ ಸಚಿವ ಬಿ. ನಾಗೇಂದ್ರ ಅವರನ್ನು ಶುಕ್ರವಾರ ಜಾರಿ ನಿರ್ದೇಶನಾಲಯ (ಇ.ಡಿ) ಕೊನೆಗೂ ಬಂಧಿಸಿದೆ.

ಪ್ರಕರಣ ಸಂಬಂಧ ಜಾರಿ ನಿರ್ದೇಶನಾಲಯದ ನಾಲ್ವರು ಅಧಿಕಾರಿಗಳ ತಂಡ ಬುಧವಾರ ನಾಗೇಂದ್ರ ಮತ್ತು ಶಾಸಕ ಬಸವನಗೌಡ ದದ್ದಲ್ ಅವರ ನಿವಾಸ ಸೇರಿ 18 ಕಡೆಗಳಲ್ಲಿ ದಾಳಿ ನಡೆಸಿತ್ತು. ಬಳಿಕ ಮಾಜಿ ಸಚಿವರನ್ನು ವಶಕ್ಕೆ ಪಡೆದ ಪಡೆದ ಅಧಿಕಾರಿಗಳು ಸತತ ವಿಚಾರಣೆಗೆ ಒಳಪಡಿಸಿದ್ದರು. ಗುರುವಾರ ದಿನವಿಡೀ ನಾಗೇಂದ್ರ ಹಾಗೂ ಕುಟುಂಬದವರನ್ನು ಮನೆಯಿಂದ ಹೊರಬಿಡದೆ ಇಡಿ ಅಧಿಕಾರಿಗಳು ನಿರಂತರವಾಗಿ ಪ್ರಶ್ನೆ ಮಾಡಿದ್ದರು. ಶುಕ್ರವಾರ ಶಾಂತಿನಗರದ ಕಚೇರಿಗೆ ಕರೆ ತಂದ ಅಧಿಕಾರಿಗಳು ಮತ್ತೆ ವಿಚಾರಣೆಗೆ ಗುರಿಪಡಿಸಿದ್ದರು. ವಾಲ್ಮೀಕಿ ನಿಗಮದಲ್ಲಿ ನಡೆದ 185 ಕೋಟಿ ರುಪಾಯಿಗಳ ಅವ್ಯವಹಾರದ ಬಗ್ಗೆ ತಮಗೆ ಯಾವುದೇ ಸುಳಿವು ಇರಲಿಲ್ಲ ಎಂದೇ ನಾಗೇಂದ್ರ ಹೇಳಿದ್ದರು. ಆದರೆ ನಾಗೇಂದ್ರ ಅವರ ಆಪ್ತ ಸಹಾಯಕ ಹರೀಶ್ ಹೇಳಿಕೆಯಿಂದಾಗಿ ಮಾಜಿ ಸಚಿವರ ಕೈವಾಡದ ಬಗ್ಗೆ ಅನುಮಾನ ಮೂಡಿದ್ದು ಸುದೀರ್ಘ ವಿಚಾರಣೆ ಬಳಿಕ ಅವರನ್ನು ಇ.ಡಿ. ಅಧಿಕಾರಿಗಳು ಬಂಧಿಸಿದ್ದಾರೆ.

ನಾಗೇಂದ್ರ ಆಪ್ತ ಸಹಾಯಕ ಹರೀಶ್ ಗುರುವಾರದಿಂದ ಇ.ಡಿ ವಶದಲ್ಲಿದ್ದಾರೆ. ಯೂನಿಯನ್ ಬ್ಯಾಂಕ್‌ನಲ್ಲಿ ಸುಳ್ಳು ದಾಖಲೆ ನೀಡಿ ಅಕ್ರಮ ಖಾತೆ ತೆರೆದು ಕೋಟ್ಯಂತರ ರುಪಾಯಿ ನಿಗಮದ ಹಣವನ್ನು ವರ್ಗಾಯಿಸಿರುವ ಬಗ್ಗೆ ಹರೀಶ್ ಹೇಳಿಕೆ ನೀಡಿದ್ದಾರೆ ಎನ್ನಲಾಗಿದ್ದು, ಈ ಸಂಬಂಧ ತನಿಖಾ ಸಂಸ್ಥೆಗೆ ಹಲವು ಸಾಕ್ಷಿಗಳು ಲಭ್ಯವಾಗಿವೆ. ಬ್ಯಾಂಕ್ ಸಿಸಿಟಿವಿ ದೃಶ್ಯಾವಳಿಗಳನ್ನು ಪರಿಶೀಲನೆ ಮಾಡಿದಾಗಲೂ, ಹರೀಶ್ ಹಾಗೂ ಶಾಸಕ ದದ್ದಲ್ ಅವರ ಮಾಜಿ ಆಪ್ತ ಸಹಾಯಕ ಪಂಪಣ್ಣ ಅಲ್ಲಿಗೆ ಬಂದು ಹೋಗಿರುವ ದಾಖಲೆ ಲಭ್ಯವಾಗಿದೆ. ಅಕ್ರಮ ಬ್ಯಾಂಕ್ ಖಾತೆ ತೆರೆಯುವ ಸಂಬಂಧ 50 ಲಕ್ಷ ಡೀಲ್ ನಡೆಸಿರುವ ಕುರಿತು ಬಂಧಿತ ಬ್ಯಾಂಕ್ ಅಧಿಕಾರಿಗಳು ಬಾಯಿ ಬಿಟ್ಟಿದ್ದಾರೆ. ಹೀಗಾಗಿ ಅಂತಿಮವಾಗಿ ತನಿಖೆಯ ಉರುಳು ನಾಗೇಂದ್ರ ಕೊರಳಿಗೆ ಸುತ್ತಿಕೊಂಡಿದೆ.

→ 4

### ಏನಿದು ಪ್ರಕರಣ?

ಕರ್ನಾಟಕ ಮಹರ್ಷಿ ವಾಲ್ಮೀಕಿ ಪರಿಶಿಷ್ಟ ಪಂಗಡಗಳ ಅಭಿವೃದ್ಧಿ ನಿಗಮದ ಲೆಕ್ಕಪರಿಶೋಧಕರಾಗಿದ್ದ ಚಂದ್ರಶೇಖರನ್ ಅವರು ಆತ್ಮಹತ್ಯೆ ಮಾಡಿಕೊಂಡ ಬೆನ್ನಲ್ಲೇ ನಿಗಮದಲ್ಲಿ ಕೋಟ್ಯಂತರ ರುಪಾಯಿ ಅವ್ಯವಹಾರ ನಡೆದಿರುವುದು ಬೆಳಕಿಗೆ ಬಂದಿತ್ತು. ಡೆತ್ ನೋಟ್ ಬರೆದಿಟ್ಟು ಆತ್ಮಹತ್ಯೆ ಮಾಡಿಕೊಂಡಿದ್ದ ಚಂದ್ರಶೇಖರನ್, ನಿಗಮದಲ್ಲಿ ಅಕ್ರಮ ಹಣ ವರ್ಗಾವಣೆ ಹಾಗೂ ಅನುದಾನದ ದುರುಪಯೋಗದ ಆರೋಪ ಮಾಡಿದ್ದರು. ಡೆತ್ ನೋಟ್ ನಲ್ಲಿ ಪರಿಶಿಷ್ಟ ವರ್ಗಗಳ ಕಲ್ಯಾಣ ಇಲಾಖೆ ಸಚಿವರಾಗಿದ್ದ ಶಾಸಕ ಬಿ.ನಾಗೇಂದ್ರ ಅವರ ಹೆಸರನ್ನೂ ಉಲ್ಲೇಖಿಸಿದ್ದರು. ಈ ಹಿನ್ನೆಲೆಯಲ್ಲಿ ಬಿ.ನಾಗೇಂದ್ರ ಸಚಿವ ಸ್ಥಾನಕ್ಕೆ ರಾಜೀನಾಮೆ ನೀಡಬೇಕು ಎಂದು ಪ್ರತಿಪಕ್ಷಗಳು ಒತ್ತಾಯಿಸಿದ್ದವು. ಬಳಿಕ ಸಚಿವ ಸ್ಥಾನಕ್ಕೆ ರಾಜೀನಾಮೆ ನೀಡಿದ್ದರು.

### ಎಸ್‌ಐಟಿ ದದ್ದಲ್ ಹಾಜರ್

ಶಾಸಕ ಬಸನಗೌಡ ದದ್ದಲ್ ಅವರು ಎಸ್‌ಐಟಿ ಎದುರು ವಿಚಾರಣೆಗೆ ಹಾಜರಾಗಿ ಅಚ್ಚರಿ ಮೂಡಿಸಿದರು. ವಿಶೇಷ ತನಿಖಾ ತಂಡದ (ಎಸ್‌ಐಟಿ) ಅಧಿಕಾರಿಗಳು ಹಗರಣದ ಬಗ್ಗೆ ದದ್ದಲ್ ಅವರಿಗೆ ಪ್ರಶ್ನೆಗಳನ್ನು ಕೇಳಿ ಮಾಹಿತಿಗಳನ್ನು ಪಡೆದುಕೊಂಡರು. ಬುಧವಾರ ಇ.ಡಿ ಅಧಿಕಾರಿಗಳು ದದ್ದಲ್ ಅವರ ಬೆಂಗಳೂರಿನ ಯಲಹಂಕದ ನಿವಾಸ, ಕಚೇರಿ ಹಾಗೂ ರಾಯಚೂರಿನ ನಿವಾಸ ಸೇರಿದಂತೆ ಹಲವೆಡೆ ದಾಳಿ ಮಾಡಿ ಶೋಧ ನಡೆಸಿದ್ದರು. ಗುರುವಾರ ಶಾಸಕರ ಸಮ್ಮುಖದಲ್ಲಿಯೇ ಆಪ್ತರು ಸೇರಿದಂತೆ ಹಲವರನ್ನು ಇ.ಡಿ ಅಧಿಕಾರಿಗಳು ವಿಚಾರಣೆ ನಡೆಸಿದ್ದರು. ಇ.ಡಿ. ಬಂಧನದಿಂದ ತಪ್ಪಿಸಿಕೊಳ್ಳಲು ಶಾಸಕ ದದ್ದಲ್ ಅವರು ಶುಕ್ರವಾರ ಬೆಳಿಗ್ಗೆಯೇ ಎಸ್‌ಐಟಿ ಎದುರು ವಿಚಾರಣೆಗೆ ಹಾಜರಾಗಿದ್ದಾರೆ ಎನ್ನಲಾಗುತ್ತಿದೆ.

ರಿಷಬ್ ಅತ್ಯುತ್ತಮ ನಟ ಚಾರ್ಲಿಗೆ ಪ್ರಶಸ್ತಿಯ ಗರಿ

# ಫಿಲ್ಮ್ ಫೇರ್ ಪ್ರಶಸ್ತಿ ಪ್ರಕಟ

**ಬೆಂಗಳೂರು:** 2023ನೇ ಸಾಲಿನ ಫಿಲ್ಮ್‌ಫೇರ್ ಪ್ರಶಸ್ತಿ ಘೋಷಣೆಯಾಗಿದೆ. ಈ ಸಾಲಿನಲ್ಲಿ ಹಲವು ಕನ್ನಡದ ಹಲವು ಚಿತ್ರಗಳು ಪ್ರಶಸ್ತಿ ಪಡೆದುಕೊಂಡಿವೆ. ಅತ್ಯುತ್ತಮ ನಟ, ನಟಿಯರು, ನಿರ್ದೇಶಕರು, ಸಿನಿಮಾಗಳು, ಸಂಗೀತ ನಿರ್ದೇಶಕರು ಹಾಗೂ ತಂತ್ರಜ್ಞರಿಗೆ ಹಲವು ವಿಭಾಗಗಳಲ್ಲಿ ಪ್ರಶಸ್ತಿ ಘೋಷಿಸಲಾಗಿದೆ. ಕಾಂತಾರ ಸಿನಿಮಾ ಪ್ರಶಸ್ತಿಯಲ್ಲಿ ಸಿಂಹಪಾಲು ಪಡೆದಿದೆ. ಕಾಂತಾರದ ಅದ್ಭುತ ನಟನೆಗೆ ರಿಷಬ್ ಶೆಟ್ಟಿ ಅತ್ಯುತ್ತಮ ನಟ ಪ್ರಶಸ್ತಿ ಪಡೆದರೆ, ಚಾರ್ಲಿ 777 ಚಿತ್ರದ ನಿರ್ದೇಶನ ಕ್ಕಾಗಿ ಕಿರಣ್‌ರಾಜ್ ಅತ್ಯುತ್ತಮ ನಿರ್ದೇಶಕ ಪ್ರಶಸ್ತಿ ಮುಡುಗೇರಿ ಸಿಕೊಂಡಿದ್ದಾರೆ.

- ಅತ್ಯುತ್ತಮ ಸಿನಿಮಾ: ಕಾಂತಾರ
- ಅತ್ಯುತ್ತಮ ನಿರ್ದೇಶಕ: ಕಿರಣ್ ರಾಜ್ ಕೆ (777 ಚಾರ್ಲಿ)
- ಅತ್ಯುತ್ತಮ ನಟ: ರಿಷಬ್ ಶೆಟ್ಟಿ (ಕಾಂತಾರ)
- ಅತ್ಯುತ್ತಮ ನಟಿ: ಚೈತ್ರಾ ಆಚಾರ್ (ತಲೆದಂಡ)
- ಅತ್ಯುತ್ತಮ ಚಿತ್ರ: (ವಿಮರ್ಶಾತ್ಮಕ) ಧರಣಿ ಮಂಡಲ ಮಧ್ಯದೊಳಗೆ (ಶ್ರೀಧರ್ ಶಿಕಾರಿಪುರ)
- ಅತ್ಯುತ್ತಮ ನಟ: (ವಿಮರ್ಶಕರ ಮೆಚ್ಚಿನ) ಸಪ್ತಮಿಗೌಡ (ಕಾಂತಾರ)
- ಅತ್ಯುತ್ತಮ ನಟ: (ವಿಮರ್ಶಕರ ಮೆಚ್ಚಿನ) ನವೀನ್ ಶಂಕರ್ ( ಧರಣಿ ಮಂಡಲ ಮಧ್ಯದೊಳಗೆ )
- ಅತ್ಯುತ್ತಮ ಪೋಷಕ ನಟ: ಅಚ್ಯುತ್ ಕುಮಾರ್ (ಕಾಂತಾರ)
- ಅತ್ಯುತ್ತಮ ಪೋಷಕ ನಟ: ಎನ್.ಮಂಗಳಾ (ತಲೆದಂಡ)
- ಅತ್ಯುತ್ತಮ ಗಾಯಕ: ಸಾಯಿ ವಿಘ್ನೇಶ್ (ವರಾಹ ರೂಪಂ-ಕಾಂತಾರ)
- ಅತ್ಯುತ್ತಮ ಗಾಯಕಿ: ಸುನಿಧಿ ಚೌಹಾಣ್ (ರಾ ರಾ ರಕ್ಕಮ್ಮ-ವಿಕ್ರಾಂತ್ ರೋಣ)
- ಅತ್ಯುತ್ತಮ ಸಂಗೀತ ನಿರ್ದೇಶನ: ಅಜನೀಶ್.ಬಿ. ಲೋಕನಾಥ್ (ಕಾಂತಾರ)
- ಅತ್ಯುತ್ತಮ ಸಾಹಿತ್ಯ: ವಿ.ನಾಗೇಂದ್ರ ಪ್ರಸಾದ್ (ಬೆಳಕಿನ ಕವಿತೆ-ಬನಾರಸ್)

ಸಿಡಬ್ಲ್ಯುಆರ್‌ಸಿ ಆದೇಶ ಪಾಲನೆ ಕುರಿತು ಚರ್ಚೆ
ಮೇಲ್ಮನವಿ ಸಲ್ಲಿಸಲು ರಾಜ್ಯ ಸರಕಾರ ತೀರ್ಮಾನ

# ಸರ್ವಪಕ್ಷ ಸಭೆ ನಾಳೆ

**ಬೆಂಗಳೂರು:** ಕೆಆರ್‌ಎಸ್ ಸೇರಿದಂತೆ ಕಾವೇರಿ ನದಿಪಾತ್ರದ ಜಲಾಶಯಗಳು ತುಂಬುವ ಮೊದಲೇ, ನೀರು ಬಿಡುಗಡೆಗೆ ಕಾವೇರಿ ನೀರು ನಿಯಂತ್ರಣ ಸಮಿತಿಯ ಆದೇಶವನ್ನು ಪ್ರಶ್ನಿಸಿ, ಕಾವೇರಿ ನಿರ್ವಹಣಾ ಪ್ರಾಧಿಕಾರಕ್ಕೆ ಮೇಲ್ಮನವಿ ಸಲ್ಲಿಸುವುದರೊಂದಿಗೆ, ರಾಜ್ಯದ ಮುಂದಿನ ನಡೆ ಚರ್ಚಿಸಲು ಭಾನುವಾರ ಸರ್ವಪಕ್ಷ ಸಭೆಯನ್ನು ಕರೆಯಲು ಸರಕಾರ ತೀರ್ಮಾನಿಸಿದೆ.

- ಈ ಬಾರಿ ವಾಡಿಕೆ ಮಳೆಯಾಗುವುದೆಂಬ ಮುನ್ಸೂಚನೆಯಿದ್ದರೂ ಶೇ.28ರಷ್ಟು ಒಳಹರಿವಿನ ಕೊರತೆ ಇದೆ
- ಕಾವೇರಿ ಜಲಾನಯನದ ಪ್ರಮುಖ ಅಣೆಕಟ್ಟುಗಳಲ್ಲಿ ಸರಾಸರಿ ಶೇ.62ರಷ್ಟು ಮಾತ್ರ ನೀರಿನ ಲಭ್ಯತೆ ಇದೆ
- ಹಾರಂಗಿ ಶೇ.73, ಹೇಮಾವತಿ ಶೇ.55, ಕೆಆರ್‌ಎಸ್ ಶೇ.54, ಕಬಿನಿಯಲ್ಲಿ ಶೇ.96ರಷ್ಟು ನೀರಿನ ಪ್ರಮಾಣ

ಗೃಹ ಕಚೇರಿ ಕೃಷ್ಣದಲ್ಲಿ ನಡೆದ ತುರ್ತು ಸಭೆಯಲ್ಲಿ ಉಪಮುಖ್ಯಮಂತ್ರಿ ಡಿ.ಕೆ. ಶಿವಕುಮಾರ್ ಸೇರಿದಂತೆ ನೀರಾವರಿ ಇಲಾಖೆ ಹಿರಿಯ ಧಿಕಾರಿಗಳೊಂದಿಗೆ ಚರ್ಚಿಸಿದ ಬಳಿಕ ಈ ತೀರ್ಮಾನಕ್ಕೆ ಬರಲಾಗಿದೆ. ಸರ್ವಪಕ್ಷ ಸಭೆಯನ್ನು ಕರೆಯುವ ಬಗ್ಗೆ ಸಭೆಯ ಬಳಿಕ ಮಾತನಾಡಿದ ಮುಖ್ಯಮಂತ್ರಿ ಸಿದ್ದರಾಮಯ್ಯ ಅವರು, ಈ ಬಾರಿ ವಾಡಿಕೆ ಮಳೆಯಾಗುವುದೆಂಬ ಮುನ್ಸೂಚನೆಯಿದ್ದರೂ ಶೇ.28ರಷ್ಟು ಒಳಹರಿವಿನ ಕೊರತೆ ಇದೆ. ಇದನ್ನು ಸಮಿತಿ ಮುಂದೆ ಸ್ಪಷ್ಟವಾಗಿ ಹೇಳಿದ್ದೆವು. ಇದರೊಂದಿಗೆ ಜುಲೈ ಅಂತ್ಯದವರೆಗೆ ಯಾವುದೇ ತೀರ್ಮಾನ ಮಾಡದಂತೆ ಮನವಿ ಮಾಡಿದ್ದೆವು. ಆದರೂ ಜುಲೈ 12 ರಿಂದ ಪ್ರತಿದಿನ ಒಂದು ಟಿಎಂಸಿ ನೀರು ಬಿಡುಗಡೆ ಮಾಡುವಂತೆ ತಿಳಿಸಿದ್ದಾರೆ.

→ 4

### ನೀರಿನ ಕೊರತೆ ಇದೆ

ಸಭೆಯ ಬಳಿಕ ಮಾತನಾಡಿದ ಉಪಮುಖ್ಯಮಂತ್ರಿ ಡಿ.ಕೆ.ಶಿವಕುಮಾರ್, ಕಾವೇರಿ ಜಲಾನಯನದ ಪ್ರಮುಖ ಅಣೆಕಟ್ಟುಗಳಲ್ಲಿ ಸರಾಸರಿ ಶೇ.62ರಷ್ಟು ಮಾತ್ರ ನೀರಿನ ಲಭ್ಯತೆ ಇದೆ. ಸುಮಾರು 19 ಟಿಎಂಸಿಯಷ್ಟು ನೀರಿನ ಕೊರತೆ ಅಂದರೆ ಶೇ.28ರಷ್ಟು ನೀರಿನ ಕೊರತೆ ಕಂಡುಬಂದಿದೆ. ಹಾರಂಗಿ ಶೇ.73, ಹೇಮಾವತಿ ಶೇ.55, ಕೆಆರ್‌ಎಸ್ ಶೇ.54, ಕಬಿನಿಯಲ್ಲಿ ಶೇ.96ರಷ್ಟು ನೀರಿನ ಪ್ರಮಾಣವಿದೆ. ಕಳೆದ ವರ್ಷ ಸಾಕಷ್ಟು ಕೊರತೆ ಉಂಟಾಗಿತ್ತು. ನಾಲ್ಕು ವರ್ಷಗಳ ಹಿಂದೆ ಸಮೃದ್ಧವಾಗಿ ಮಳೆಯಾದ ಕಾರಣ ಕೊರತೆ ಕಂಡು ಬಂದಿರಲಿಲ್ಲ. ಈಗಾಗಲೇ ಕಬಿನಿ ಶೇ.96ರಷ್ಟು ತುಂಬಿದ್ದು ಅಣೆಕಟ್ಟಿನ ಸುರಕ್ಷತೆ ದೃಷ್ಟಿಯಿಂದ ಒಳಹರಿವಿನ ಪ್ರಮಾಣದಷ್ಟೇ ನೀರನ್ನು ಹೊರಗೆ ಬಿಡಲಾಗುತ್ತಿದೆ ಎಂದರು.

ಸಾವು-ನೋವು ಅನುಭವಿಸಿದ ಲಕ್ಷಾಂತರ ಜನರ ಹೋರಾಟ, ತ್ಯಾಗ ಸ್ಮರಣೆ

# ಜೂನ್ 25 ಸಂವಿಧಾನ ಹತ್ಯಾ ದಿವಸ

**ದೆಹಲಿ:** ಮಾಜಿ ಪ್ರಧಾನಿ ಇಂದಿರಾ ಗಾಂಧಿ ಅವರು 1975ರಲ್ಲಿ ತುರ್ತು ಪರಿಸ್ಥಿತಿ ಘೋಷಿಸಿದ್ದ ಜೂನ್ 25 ಅನ್ನು 'ಸಂವಿಧಾನ ಹತ್ಯಾ ದಿವಸ' ಎಂದು ಆಚರಿಸಲು ಕೇಂದ್ರ ಸರಕಾರ ನಿರ್ಧರಿಸಿದೆ ಎಂದು ಕೇಂದ್ರ ಗೃಹ ಸಚಿವ ಅಮಿತ್ ಶಾ ಹೇಳಿದ್ದಾರೆ.ಈ ದಿನದಂದು (ಜೂನ್ 25) ತುರ್ತು ಪರಿಸ್ಥಿತಿ ಸಂದರ್ಭದಲ್ಲಿ ಅಮಾನವೀಯ ನೋವುಗಳನ್ನು ಸಹಿಸಿಕೊಂಡವರ ಅಪಾರ ಕೊಡುಗೆಯನ್ನು ಸ್ಮರಿಸಲಾಗುತ್ತದೆ ಎಂದು ತಿಳಿಸಿದ್ದಾರೆ. ಮಾಜಿ ಪ್ರಧಾನಿ ಇಂದಿರಾಗಾಂಧಿ ಅವರು ಸರ್ವಾಧಿಕಾರಿ ಮನಸ್ಥಿತಿಯ ನಿರ್ಲಜ್ಜ ಪ್ರದರ್ಶನದಿಂದಾಗಿ ತುರ್ತು ಪರಿಸ್ಥಿತಿಯನ್ನು ಹೇರುವ ಮೂಲಕ ಪ್ರಜಾಪ್ರಭುತ್ವದ ಆತ್ಮ ವನ್ನು ಕತ್ತು ಹಿಸುಕಿದ್ದರು. ಆಗ ಲಕ್ಷಾಂತರ ಜನರನ್ನು ತಮ್ಮದಲ್ಲದ ತಪ್ಪಿಗೆ ಜೈಲಿಗೆ ಹಾಕಲಾಗಿತ್ತು. ಜತೆಗೆ, ಮಾಧ್ಯಮಗಳ ಧ್ವನಿಯನ್ನು ಅಡಗಿಸಲಾಗಿತ್ತು ಎಂದು ಶಾ ತಿಳಿಸಿದ್ದಾರೆ.

### ಕರಾಳ ಅಧ್ಯಾಯ

ಚುನಾವಣಾ ಪ್ರಚಾರಕ್ಕಾಗಿ ಸರಕಾರಿ ಯಂತ್ರಗಳನ್ನು ದುರುಪಯೋಗಪಡಿಸಿಕೊಂಡ ಆರೋಪದಲ್ಲಿ ಇಂದಿರಾ ಗಾಂಧಿ ಅವರನ್ನು ಲೋಕಸಭೆ ಸ್ಥಾನದಿಂದ ಪದಚ್ಯುತಗೊಳಿ ಸುವ ಅಲಹಾಬಾದ್ ಹೈಕೋರ್ಟ್ ತೀರ್ಪಿನ ವಿರುದ್ಧ ಕುಪಿತಗೊಂಡಿದ್ದ ಪ್ರಧಾನಿ ಇಂದಿರಾ ಗಾಂಧಿ ಅವರು 1975ರ ಜೂನ್ 25ರಂದು ತುರ್ತು ಪರಿಸ್ಥಿತಿ ಘೋಷಿಸಿ ದ್ದರು. 21 ತಿಂಗಳು ತುರ್ತು ಪರಿಸ್ಥಿತಿ ಜಾರಿಯಲ್ಲಿತ್ತು. ಇದೇ ವೇಳೆ ಲಕ್ಷಾಂತರ ಜನರನ್ನು ಜೈಲಿಗೆ ಕಳುಹಿಸಲಾ ಗಿತ್ತು. ಮಾಧ್ಯಮ ಸಂಸ್ಥೆಗಳನ್ನು ಮುಚ್ಚಲಾಗಿತ್ತು. ತಮ್ಮ ವಿರುದ್ಧ ವರದಿ ಪ್ರಕಟಿಸುವ ಪತ್ರಿಕೆಗಳನ್ನು ಮುಚ್ಚಲು ಇಂದಿರಾ ಗಾಂಧಿ ಆದೇಶಿಸಿದ್ದರು. ಜನರ ಹಕ್ಕುಗಳನ್ನು ಕಸಿಯಲಾಗಿತ್ತು. ಹಾಗಾಗಿ, ತುರ್ತು ಪರಿಸ್ಥಿತಿಯು ದೇಶದ ಪ್ರಜಾಪ್ರಭುತ್ವದ ಕರಾಳ ಅಧ್ಯಾಯ ಎನಿಸಿದೆ.

## ನೇಪಾಳ: 'ಪ್ರಚಂಡ' ಸರಕಾರ ಪತನ

**ಕಠ್ಮಂಡು:** ನೇಪಾಳದ ಪ್ರಧಾನಿ ಪುಷ್ಪ ಕಮಲ್ ದಹಾಲ್ (ಪ್ರಚಂಡ) ಸಂಸತ್ತಿನಲ್ಲಿ ವಿಶ್ವಾಸ ಮತ ಕಳೆದುಕೊಂಡಿದ್ದು, ಅಧಿಕಾರಕ್ಕೆ ಬಂದ 19 ತಿಂಗಳಿಗೇ ಸರಕಾರ ಪತನವಾಗಿದೆ. ಮಾಜಿ ಪ್ರಧಾನಿ ಕೆ.ಪಿ.ಶರ್ಮಾ ಓಲಿ ನೇತೃತ್ವದ ಸಿಪಿಎನ್-ಯುಎಂಎಲ್ ಪಕ್ಷ ಸರಕಾರಕ್ಕೆ ನೀಡಿದ್ದ ಬೆಂಬಲವನ್ನು ಹಠಾತ್ ಹಿಂತೆಗೆದುಕೊಂಡಿದ್ದು, 'ಪ್ರಚಂಡ' ವಿಶ್ವಾಸಮತ ಸಾಬೀತುಪಡಿಸುವಲ್ಲಿ ವಿಫಲರಾಗಿದ್ದಾರೆ.

## ಕೊಚ್ಚಿಹೋದ 2 ಬಸ್: 65 ಜನ ನಾಪತ್ತೆ

**ಕಠ್ಮಂಡು:** ನೇಪಾಳದಲ್ಲಿ ಮುಂಗಾರು ಅಬ್ಬರಿಸುತ್ತಿದ್ದು, ಇದರಿಂದ ಉಂಟಾದ ಗುಡ್ಡ ಕುಸಿತದಲ್ಲಿ ಪ್ರಯಾಣಿಕರಿದ್ದ ಎರಡು ಬಸ್ಸುಗಳು ಕೊಚ್ಚಿಹೋಗಿವೆ. ಇದರಲ್ಲಿದ್ದ 62 ಜನ ನಾಪತ್ತೆಯಾಗಿದ್ದಾರೆ. ಚಿತ್ವಾನ್ ಜಿಲ್ಲೆಯಲ್ಲಿ ಈ ಘಟನೆ ಸಂಭವಿಸಿದ್ದು, ನಾಪತ್ತೆಯಾದವರ ಶೋಧ ಕಾರ್ಯದಲ್ಲಿ ವಿವಿಧ ಇಲಾಖೆಗಳ ಅಧಿಕಾರಿಗಳು ಹಾಗೂ ಸಿಬ್ಬಂದಿ ಭಾಗಿಯಾಗಿದ್ದಾರೆ. ಬಸ್‌ಗಳು ನದಿಯಲ್ಲಿ ಮುಳುಗಿರುವುದರಿಂದ ಶೋಧ ಕಾರ್ಯಕ್ಕೆ ಅಡ್ಡಿಯಾಗಿದೆ ಎಂದು ಅಧಿಕಾರಿಗಳು ತಿಳಿಸಿದ್ದಾರೆ.

## ಫನ್‌ತರಂಗ

- ರಘುಪತಿ ಶೃಂಗೇರಿ -

ವಾಲ್ಮೀಕಿ ನಿಗಮ ಹಗರಣ: ದುಡ್ಡು ತಿಂದ ತಿಮಿಂಗಿಲಗಳು

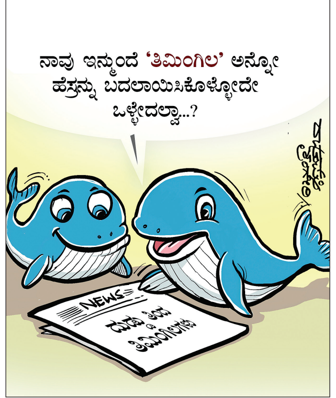


## ಕನ್ನಡದ ಸ್ವರ ರಾಣಿಗೆ ಕಣ್ಣೀರ ವಿದಾಯ

**ಬೆಂಗಳೂರು:** ಶ್ವಾಸಕೋಶದ ಕ್ಯಾನ್ಸರ್‌ನಿಂದ ನಿಧನರಾದ ನಿರೂಪಕಿ, ನಟಿ ಅಪರ್ಣಾ ಅವರ ಅಂತ್ಯಕ್ರಿಯೆ ಶುಕ್ರವಾರ ಬನಶಂಕರಿ ಚಿತಾಗಾರದಲ್ಲಿ ನಡೆಯಿತು. ಅಪರ್ಣಾ ಅವರ ಪಾರ್ಥಿವ ಶರೀರವನ್ನು ಬನಶಂಕರಿಯಲ್ಲಿರುವ ಮನೆಯಲ್ಲಿ ಅಂತಿಮ ದರ್ಶನಕ್ಕೆ ಇಡಲಾಗಿತ್ತು. ನಟರಾದ ಶ್ರೀನಾಥ್, ಸೃಜನ್ ಲೋಕೇಶ್ ಸೇರಿದಂತೆ ಚಿತ್ರರಂಗದ ಅನೇಕರು ಅಂತಿಮ ದರ್ಶನ ಪಡೆದರು. ಸರಕಾರಿ ಗೌರವದೊಂದಿಗೆ ಅಂತ್ಯಕ್ರಿಯೆ ನೆರವೇರಿಸಲಾಯಿತು.

ಬಿಜೆಪಿ ನಾಯಕರರನ್ನು ಟೋಲ್‌ನಲ್ಲೇ ತಡೆದ ಪೊಲೀಸರು

# ಮೈಸೂರು ಚಲೋಗೆ ತಡೆ

**ಬೆಂಗಳೂರು:** ಮುಡಾ ಹಗರಣಕ್ಕೆ ಸಂಬಂಧಿಸಿದಂತೆ ಮುಖ್ಯಮಂತ್ರಿ ಸಿದ್ದರಾಮಯ್ಯ ರಾಜೀನಾಮೆಗೆ ಆಗ್ರಹಿಸಿ, ಮೈಸೂರು ಚಲೋ ಮಾಡಲು ಮುಂದಾದ ಬಿಜೆಪಿ ನಾಯಕರನ್ನು ಬೆಂಗಳೂರಿನಲ್ಲಿಯೇ ಪೊಲೀಸರು ಬಂಧಿಸಿದ್ದಾರೆ.

ಬಿಜೆಪಿ ರಾಜ್ಯಾಧ್ಯಕ್ಷ ಬಿ.ವೈ.ವಿಜಯೇಂದ್ರ ನೇತೃತ್ವದಲ್ಲಿ ಬೆಂಗಳೂರಿನಿಂದ ಮೈಸೂರಿನವರೆಗೆ ಬೈಕ್ ಹಾಗೂ ಕಾರು ರ‍್ಯಾಲಿಗೆ ಬಿಜೆಪಿ ನಾಯಕರು ಮುಂದಾಗಿದ್ದರು. ಆದರೆ ನೈಸ್ ಜಂಕ್ಷನ್ ಬಳಿಯೇ ವಿಜಯೇಂದ್ರ ಸೇರಿದಂತೆ ಹಲವು ನಾಯಕರನ್ನು ಪೊಲೀಸರು ವಶಕ್ಕೆ ಪಡೆದಿದ್ದಾರೆ. ಈ ನಡುವೆ ರಸ್ತೆ ತಡೆಗೆ ಬಿಜೆಪಿ ನಾಯಕರು ಮುಂದಾಗಿ ದ್ದರಿಂದ, ಪೊಲೀಸರು ಹಾಗೂ ಕಾರ್ಯಕರ್ತರ ನಡುವೆ ವಾಕ್ಸಮರ ನಡೆಯಿತು.

ನಿಗದಿಯಂತೆ ಬೆಂಗಳೂರು-ಮೈಸೂರು ರಸ್ತೆಯ ನೈಸ್ ರಸ್ತೆ ಜಂಕ್ಷನ್‌ನಿಂದ ರ‍್ಯಾಲಿ ಆರಂಭವಾಗಬೇಕಿತ್ತು. ವಿಜ ಯೇಂದ್ರ, ಸೇರಿದಂತೆ ಹಲವು ನಾಯಕರು ಕಾರುಗಳಲ್ಲಿ ಮೈಸೂರಿಗೆ ತೆರಳಲು ನಿರ್ಧರಿಸಿದ್ದರು.

- ಮುಡಾ ಪ್ರತಿಭಟನೆಯಲ್ಲಿ ಭಾಗವಹಿಸಲು ಅವಕಾಶ ನೀಡದ ಪೊಲೀಸರು
- ಮುಡಾ ಹಗರಣದಲ್ಲಿ ಮುಖ್ಯಮಂತ್ರಿ ಸಿದ್ದರಾಮಯ್ಯ ರಾಜೀನಾಮೆಗೆ ಆಗ್ರಹ

ನೈಸ್ ಜಂಕ್ಷನ್ ಬಳಿಯೇ ವಿಜಯೇಂದ್ರ ಸೇರಿದಂತೆ ಹಲವು ನಾಯಕರನ್ನು ವಶಕ್ಕೆ ಪಡೆದ ಪೊಲೀಸರು.

ದೇವರಾಜ ಅರಸು ಟರ್ಮಿನಲ್ ಬಹುಕೋಟಿ ಹಗರಣ

## ಡಿ.ಎಸ್.ವೀರಯ್ಯ ಬಂಧನ

**ಬೆಂಗಳೂರು:** ದೇವರಾಜ ಅರಸು ಟರ್ಮಿನಲ್ ಬಹುಕೋಟಿ ಹಗರಣಕ್ಕೆ ಸಂಬಂಧಿಸಿ ಬಿಜೆಪಿ ಮಾಜಿ ಎಂಎಲ್‌ಸಿ ಡಿ.ಎಸ್. ವೀರಯ್ಯ ಅವರನ್ನು ಬಂಧಿಸಲಾಗಿದೆ. 2021ರಿಂದ 2023ರವರೆಗೆ ಡಿ.ಎಸ್.ವೀರಯ್ಯ ಅವರು ಡಿ.ದೇವರಾಜ ಅರಸು ಟ್ರಕ್ ಟರ್ಮಿನಲ್ ನಿಗಮದ ಅಧ್ಯಕ್ಷರಾಗಿದ್ದಾಗ ನಡೆದಿದ್ದ ಸುಮಾರು 47 ಕೋಟಿ ರು. ಅಕ್ರಮದ ಬಗ್ಗೆ ಹಾಲಿ ವ್ಯವಸ್ಥಾಪಕ ನಿರ್ದೇಶಕ ಸಿ.ಎನ್.ಶಿವಪ್ರಸಾದ್ ವಿಲ್ಸನ್ ಗಾರ್ಡನ್ ಠಾಣೆಗೆ ದೂರು ನೀಡಿದ್ದರು. ಈ ಪ್ರಕರಣವನ್ನು ರಾಜ್ಯ ಸರಕಾರ ಸಿಐಡಿ ತನಿಖೆಗೆ ವಹಿಸಿತ್ತು. ಪ್ರಕರಣದ ಬಗ್ಗೆ ತನಿಖೆ ನಡೆಸಿದ್ದ ಸಿಐಡಿ, 600ಕ್ಕೂ ಹೆಚ್ಚು ದಾಖಲೆಗಳನ್ನು ವಶಕ್ಕೆ ಪಡೆದಿತ್ತು. ಇದೀಗ ಮಾಜಿ ಎಂಎಲ್‌ಸಿ ವೀರಯ್ಯ ಅವರನ್ನು ಬಂಧಿಸಿದೆ.

ಒಂದೆಡೆ ಎಸ್‌ಐಟಿ, ಇನ್ನೊಂದೆಡೆ ಇಡಿ, ಸಿಬಿಐ
ಏಕಕಾಲಕ್ಕೆ ಮೂರು ಸಂಸ್ಥೆಗಳಿಂದ ವಿಚಾರಣೆ

# ವಾಲ್ಮೀಕಿ ನಿಗಮ: ಒಂದೇ ಪ್ರಕರಣ ಪ್ರತ್ಯೇಕ ಸಂಸ್ಥೆಯಿಂದ ತನಿಖೆ!

**ಬೆಂಗಳೂರು:** ರಾಷ್ಟ್ರಮಟ್ಟದಲ್ಲಿ ಭಾರಿ ಸದ್ದು ಮಾಡಿರುವ ವಾಲ್ಮೀಕಿ ಅಭಿವೃದ್ಧಿ ಪ್ರಾಧಿಕಾರ ಹಗರಣದಲ್ಲಿ ಸದ್ಯ ಮಾಜಿ ಸಚಿವ ನಾಗೇಂದ್ರ ಇ.ಡಿ. ಬಂಧನಕ್ಕೆ ಒಳಗಾಗಿದ್ದಾರೆ. ಇನ್ನೊಂದೆಡೆ ಅಭಿವೃದ್ಧಿ ನಿಗಮದ ಅಧ್ಯಕ್ಷ ಬಸನಗೌಡ ದದ್ದಲ್‌ಗೆ ಎಸ್‌ಐಟಿ ಡ್ರಿಲ್ ಆರಂಭಿಸಿದೆ. ಮತ್ತೊಂದೆಡೆ ಸಿಬಿಐ ಕೂಡ ಪ್ರತ್ಯೇಕ ತನಿಖೆಯಲ್ಲಿ ತೊಡಗಿದೆ!

ಈ ರೀತಿ ಒಂದೇ ಪ್ರಕರಣದಲ್ಲಿ ಮೂರು ಪ್ರತ್ಯೇಕ ತಂಡಗಳಿಂದ ತನಿಖೆ ನಡೆಯುತ್ತಿರುವುದು ಇದೀಗ ಇಡೀ ಪ್ರಕರಣದಲ್ಲಿ ಗೊಂದಲಕ್ಕೆ ಕಾರಣವಾಗಿದೆ. ಮುಂದಿನ ದಿನದಲ್ಲಿ ತನಿಖಾ ತಂಡಗಳ ನಡುವೆಯೇ ಇನ್ನಷ್ಟು ಗೊಂದಲ ಸೃಷ್ಟಿಯಾಗುವ ಸಾಧ್ಯತೆಯಿದೆ ಎನ್ನುವ ಮಾತುಗಳು ಕೇಳಿಬರುತ್ತಿದೆ.

ಹಗರಣ ಬೆಳಕಿಗೆ ಬರುತ್ತಿದ್ದಂತೆ ರಾಜ್ಯ ಸರಕಾರ ವಿಶೇಷ ತನಿಖಾ ತಂಡವನ್ನು ರಚಿಸಿ, ತನಿಖೆಗೆ ಆದೇಶಿಸಿದೆ. ಇನ್ನೊಂದೆಡೆ ಯೂನಿಯನ್ ಬ್ಯಾಂಕ್ ಅಧಿಕಾರಿಗಳು ಸಿಬಿಐ ಕದ ತಟ್ಟಿದ್ದಾರೆ.

→ 4

### ಚಾರ್ಜ್‌ಶೀಟ್ ಸಲ್ಲಿಕೆ ವೇಳೆ ಸಮಸ್ಯೆ

ಕಾನೂನು ತಜ್ಞರ ಪ್ರಕಾರ ಒಂದೇ ಪ್ರಕರಣದಲ್ಲಿ ಮೂರು ಪ್ರತ್ಯೇಕ ಚಾರ್ಜ್‌ಶೀಟ್ ಅನ್ನು ಸಲ್ಲಿಸಲು ಸಾಧ್ಯವಿಲ್ಲ. ಇದನ್ನು ಕೋರ್ಟ್ ಒಪ್ಪುವುದಿಲ್ಲ. ಆದ್ದರಿಂದ ತನಿಖೆಯ ವೇಳೆ ಪ್ರತ್ಯೇಕವಾಗಿ ತನಿಖೆ ನಡೆಸಿದರೂ, ಅಂತಿಮವಾಗಿ ಯಾವುದಾದರೂ ಒಂದು ಸಂಸ್ಥೆ ಪ್ರಕರಣವನ್ನು ಹಸ್ತಾಂತರ ಮಾಡಬೇಕಾಗುತ್ತದೆ. ಸಾಮಾನ್ಯವಾಗಿ ಇಡಿ ಹಾಗೂ ಸಿಬಿಐ ಹೊಂದಾಣಿಕೆ ಮಾಡಿಕೊಂಡು ಒಬ್ಬರು ಚಾರ್ಜ್‌ಶೀಟ್ ಸಲ್ಲಿಸುತ್ತಾರೆ. ಆದರೆ ಎಸ್‌ಐಟಿ ಹಾಗೂ ಕೇಂದ್ರ ತನಿಖಾ ಸಂಸ್ಥೆಗಳು ಯಾವ ರೀತಿ ನಿಭಾಯಿಸಲಿದೆ ಎನ್ನುವುದು ಹಲವರ ಪ್ರಶ್ನೆಯಾಗಿದೆ.

ಸತ್ಯಶೋಧನಾ ಸಮಿತಿ ಮುಂದೆ ಸಚಿವರ ವಿರುದ್ಧ ಆರೋಪ
ಕೋಲಾರ ಸೋಲಿಗೆ ಮುನಿಯಪ್ಪ ವಿರುದ್ಧ ರಮೇಶ್ ಕುಮಾರ್ ಬಣ

# ವರಿಷ್ಠರ ಮುಂದೆ ಎರಡನೇ ದಿನವೂ ದೂರಿನ ಸುರಿಮಳೆ

**ಬೆಂಗಳೂರು:** ಲೋಕಸಭಾ ಚುನಾವಣೆಯ ಹಿನ್ನಡೆಗೆ ಕಾರಣವೇನೆಂದು ಅರಿಯಲು ಎಐಸಿಸಿ ಕಳುಹಿಸಿರುವ ಸತ್ಯಶೋಧನಾ ಸಮಿತಿ ಮುಂದೆ ಮತ್ತೆ ದೂರಿನ ಸುರಿಮಳೆಗಳು ಕಾಣಿಸಿಕೊಂಡಿವೆ.

ಗುರುವಾರ ಬೆಂಗಳೂರಿಗೆ ಆಗಮಿಸಿರುವ ಮಧುಸೂದನ್ ಮಿಸ್ತ್ರಿ ನೇತೃತ್ವದ ಸತ್ಯಶೋಧನಾ ಸಮಿತಿ ಮುಂದೆ ಶುಕ್ರವಾರವೂ ಪರಾಜಿತ ಅಭ್ಯರ್ಥಿ ಹಾಗೂ ವಿವಿಧ ನಾಯಕರು ತಮ್ಮ ಕ್ಷೇತ್ರಗಳಲ್ಲಿನ ಸೋಲಿಗೆ ಕಾರಣವೇನೆಂದು ನಾಯಕರ ಮುಂದೆ ವರದಿ ನೀಡಿದ್ದಾರೆ. ಶುಕ್ರವಾರದ ಸಭೆಯಲ್ಲಿ ಪ್ರಮುಖವಾಗಿ ಸಚಿವ ಮುನಿಯಪ್ಪ ಬಣ ಹಾಗೂ ರಮೇಶ್‌ಕುಮಾರ್ ಬಣ ಆರೋಪ-ಪ್ರತ್ಯಾರೋಪ ಮಾಡಿರುವುದು ಬಹಿರಂಗವಾಗಿದೆ.

ಸಭೆಯಲ್ಲಿ ಕೋಲಾರ ಸೋಲಿನ ವಿವರಣೆಯನ್ನು ರಮೇಶ್ ಕುಮಾರ್ ಬಣ ಹಾಗೂ ಕೆ ಎಚ್ ಮುನಿಯಪ್ಪ ಬಣ ನೀಡಿದೆ. ಎರಡು ಬಣಗಳು ತಮ್ಮ ತಮ್ಮ ವಾದವನ್ನು ಮಂಡಿಸಿದೆ. ಸಚಿವ ಮುನಿಯಪ್ಪ ಲೋಕಸಭೆ ಚುನಾವಣಾ ಪ್ರಚಾರ ಕಾರ್ಯದಿಂದ ದೂರ ಉಳಿದಿದ್ದರು. ದಲಿತ ಎಡಗೈ ಸಮುದಾಯದ ಮತಗಳು ಬಾರದಂತೆ ನೋಡಿಕೊಂಡಿದ್ದಾರೆ ಎಂದು ಆರೋಪಿಸಿದ್ದಾರೆ. ಬಲಗೈ ಸಮುದಾಯ ವಿರೋಧದ ನಡುವೆಯೂ ಮತಗಳು ಬಂದಿವೆ.

→ 4

### ಮುನಿಯಪ್ಪ ವಾದ ಏನು?

ಸಚಿವ ಕೆಎಚ್ ಮುನಿಯಪ್ಪ ಇದೇ ಸಂದರ್ಭದಲ್ಲಿ ತಮ್ಮದೇ ಆದ ವಾದ ಮಂಡಿಸಿದ್ದಾರೆ. ಅಭ್ಯರ್ಥಿ ಆಯ್ಕೆಯಲ್ಲಿ ಸಾಕಷ್ಟು ಗೊಂದಲ ಆಯಿತು. ಕ್ಷೇತ್ರಕ್ಕೆ ಅಭ್ಯರ್ಥಿ ಹೊಸಬರು , ರೀಚ್ ಆಗಲು ಆಗಿಲ್ಲ. ನಾನು ಪಕ್ಷದ ಪರವಾಗಿ ಕೆಲಸ ಮಾಡಿದ್ದೇನೆ. ನಮ್ಮ ಕುಟುಂಬದವರಿಗೆ ಕೊಟ್ಟಿದ್ದರೆ ಅನುಕೂಲ ಆಗುತ್ತಿತ್ತು ನಿಜ. ಆದರೆ ನಾನು ಪಕ್ಷದ ಗೆಲುವಿಗೆ ಪ್ರಾಮಾಣಿಕ ಕೆಲಸ ಮಾಡಿದ್ದೇನೆ ಎಂದು ಸಮರ್ಥಿಸಿಕೊಂಡಿದ್ದಾರೆ.

ಸುಪ್ರೀಂ ಮಧ್ಯಂತರ ಜಾಮೀನು
ಸಿಬಿಐ ಪ್ರಕರಣದಲ್ಲಿ 25ರವರೆಗೂ ನ್ಯಾಯಾಂಗ ಬಂಧನ

## ಕೇಜ್ರಿಗೆ ಜಾಮೀನು ಸಿಕ್ಕರೂ ಬಿಡುಗಡೆ ಇಲ್ಲ

**ದೆಹಲಿ:** ಅಬಕಾರಿ ನೀತಿ ಹಗರಣದ ಅಕ್ರಮ ಹಣ ವರ್ಗಾವಣೆ ಪ್ರಕರಣದಲ್ಲಿ ಮೊದಲಿಗೆ ಇ.ಡಿಯಿಂದ ಬಂಧನಕ್ಕೊಳಗಾಗಿ ಸದ್ಯ ತಿಹಾರ್ ಜೈಲಿನಲ್ಲಿರುವ ದೆಹಲಿ ಸಿಎಂ ಅರವಿಂದ್ ಕೇಜ್ರಿವಾಲ್‌ಗೆ ಸುಪ್ರೀಂಕೋರ್ಟ್ ಶುಕ್ರವಾರ ಮಧ್ಯಂತರ ಜಾಮೀನು ನೀಡಿದೆ. ಹಾಗಿದ್ದೂ ಕೇಜ್ರಿವಾಲ್‌ಗೆ ಜೈಲಿನಿಂದ ಬಿಡುಗಡೆ ಭಾಗ್ಯ ಇಲ್ಲವಾಗಿದೆ. ಎರಡು ದಿನಗಳ ಹಿಂದಷ್ಟೇ ಭ್ರಷ್ಟಾಚಾರ ಪ್ರಕರಣದಡಿ ಸಿಬಿಐ ಬಂಧಿಸಿದ್ದು, ಪ್ರಕರಣದ ವಿಚಾರಣೆ ನಡೆಸುತ್ತಿರುವ ದೆಹಲಿಯ ರೋಸ್ ಅವಿನ್ಯೂ ಕೋರ್ಟ್, ಆರೋಪಿಯ ನ್ಯಾಯಾಂಗ ಬಂಧನ ಅವಧಿಯನ್ನು ಜು.25ರವರೆಗೂ ವಿಸ್ತರಿಸಿ ಶುಕ್ರವಾರ ಆದೇಶ ಹೊರಡಿಸಿದೆ.

## ಸಮಾಚಾರ ಸಣ್ಣದಲ್ಲ

### ಮೈಸೂರು ಚಲೋಗೆ ತಡೆ

← ಮೊದಲಪುಟದಿಂದ

ನೈಸ್ ರಸ್ತೆಯ ಜಂಕ್ಷನ್‌ನಲ್ಲಿ ನೂರಾರು ಬಿಜೆಪಿ ಕಾರ್ಯಕರ್ತರು ಜಮಾವಣೆಗೊಂಡಿದ್ದರು. ಹಾಗೆಯೇ ರಸ್ತೆತಡೆಯನ್ನು ಸಹ ನಡೆಸಿದ್ದರು. ಆಗ ಪೊಲೀಸರು ವಿಜ ಯೇಂದ್ರ ಸೇರಿದಂತೆ ಕಾರ್ಯಕರ್ತರು ಹಾಗೂ ಮುಖಂಡರನ್ನು ವಶಕ್ಕೆ ಪಡೆದು ಬಸ್‌ಗೆ ಹತ್ತಿಸಿ ಕರೆದೊಯ್ದು, ಬಿಜೆಪಿ ನಾಯಕರ ಮೈಸೂರು ಚಲೋವನ್ನು ತಡೆದರು.

### ಒಂದೇ ಪ್ರಕರಣ; ಪ್ರತ್ಯೇಕ ಸಂಸ್ಥೆ ತನಿಖೆ

← ಮೊದಲಪುಟದಿಂದ

ಇದೀಗ ಸಿಬಿಐ–ಇಡಿ ಕೇಂದ್ರ ಸರಕಾರದ ಸುಪರ್ದಿಯಲ್ಲಿ ಬರುವುದರಿಂದ, ಈ ಇಬ್ಬರು ಪ್ರತ್ಯೇಕ ತನಿಖೆ ಮಾಡಿದರೂ, ಅಂತಿಮವಾಗಿ ಒಬ್ಬರಿಗೊಬ್ಬರು ಪ್ರಕರಣವನ್ನು ವರ್ಗಾವಣೆ ಮಾಡಿಕೊಳ್ಳುವ ಸಾಧ್ಯತೆಯಿರುತ್ತದೆ. ಆದರೆ ಎಸ್‌ಐಟಿ ಹಾಗೂ ಕೇಂದ್ರೀಯ ಸಂಸ್ಥೆಗಳ ತನಿಖೆಯೇ ಇದೀಗ ಬಹುದೊಡ್ಡ ಗೊಂದಲಕ್ಕೆ ವೇದಿಕೆಯಾಗಲಿದೆ ಎನ್ನಲಾಗಿದೆ.

**ಎಸ್‌ಐಟಿ, ಇಡಿ ಇಬ್ಬರಿಂದಲೂ ನೋಟಿಸ್:** ಕಳೆದ ಮೂರು ದಿನಗಳ ಪ್ರಕರಣದ ವಿಚಾರಣೆಯನ್ನು ಗಮನಿಸಿದರೆ, ಗೊಂದಲದ ಬಗ್ಗೆ ಸ್ಪಷ್ಟ ಚಿತ್ರಣ ಸಿಗುತ್ತದೆ. ಒಂದೆಡೆ ಇಡಿ ಅಧಿಕಾರಿಗಳು ನಾಗೇಂದ್ರ ಹಾಗೂ ದದ್ದಲ್ ಅವರನ್ನು ವಿಚಾರಣೆಗೆ ವಶಕ್ಕೆ ಪಡೆದು ವಿಚಾರಣೆ ನಡೆಸುತ್ತಿದ್ದಾರೆ. ಇನ್ನೊಂದೆಡೆ ಎಸ್‌ಐಟಿಯಿಂದಲೂ ವಿಚಾರಣೆಗೆ ಹಾಜರಾಗಲು ನೋಟಿಸ್ ನೀಡಲಾಗಿತ್ತು. ಈ ನೋಟಿಸ್‌ಗೆ ಉತ್ತರಿಸದಿದ್ದರೆ ಅಥವಾ ವಿಚಾರಣೆಗೆ ಹಾಜರಾಗದಿದ್ದರೆ, ಕಾನೂನಾತ್ಮಕವಾಗಿಯೂ ಸಮಸ್ಯೆಯಾಗುತ್ತದೆ. ಇದರಿಂದ ವಿಚಾರಣೆಗೆ ಒಳಗಾಗುವವರಿಗೆ ಗೊಂದಲ ಹೆಚ್ಚಾಗುವ ಸಾಧ್ಯತೆಯಿದೆ.

ಮುಡಾ ಪ್ರಕರಣ ಸಿಬಿಐಗೆ ವಹಿಸಲು ಬಿಜೆಪಿ ಒತ್ತಾಯ | ಕಮಲ ನಾಯಕರ ವಿರುದ್ಧ ಕಾಂಗ್ರೆಸಿಗರ ವಾಕ್ಸಮರ

# ಸಿಎಂ ರಾಜೀನಾಮೆಗೆ ಆಗ್ರಹಿಸಿ ಪ್ರತಿಭಟನೆ

**ವಿಶ್ವವಾಣಿ ಸುದ್ದಿಮನೆ** ಬೆಂಗಳೂರು

ಮುಡಾ ಹಗರಣಕ್ಕೆ ಸಂಬಂಧಿಸಿದಂತೆ ಮುಖ್ಯ ಮಂತ್ರಿ ಸಿದ್ದರಾಮಯ್ಯ ರಾಜೀನಾಮೆಗೆ ಆಗ್ರಹಿಸಿ, ಮೈಸೂರು ಚಲೋ ಮಾಡಲು ಮುಂದಾದ ಬಿಜೆಪಿ ನಾಯಕರನ್ನು ಬೆಂಗಳೂರಿನಲ್ಲಿಯೇ ಪೊಲೀಸರು ಬಂಧಿಸಿದ್ದಾರೆ.

ಬಿಜೆಪಿ ರಾಜ್ಯಾಧ್ಯಕ್ಷ ಬಿ.ವೈ. ವಿಜಯೇಂದ್ರ ನೇತೃತ್ವದಲ್ಲಿ ಬೆಂಗಳೂರಿನಿಂದ ಮೈಸೂರಿನವರೆಗೆ ಬೈಕ್ ಹಾಗೂ ಕಾರು ರ್‍ಯಾಲಿಗೆ ಬಿಜೆಪಿ ನಾಯಕರು ಮುಂದಾಗಿದ್ದರು. ಆದರೆ ನೈಸ್ ಜಂಕ್ಷನ್ ಬಳಿಯೇ ವಿಜಯೇಂದ್ರ ಸೇರಿದಂತೆ ಹಲವು ನಾಯಕರನ್ನು ಪೊಲೀಸರು ವಶಕ್ಕೆ ಪಡೆದಿದ್ದಾರೆ. ಈ ನಡುವೆ ರಸ್ತೆ ತಡೆಗೆ ಬಿಜೆಪಿ ನಾಯಕರು ಮುಂದಾಗಿದ್ದರಿಂದ, ಪೊಲೀಸರು ಹಾಗೂ ಕಾರ್ಯಕರ್ತರ ನಡುವೆ ವಾಕ್ಸಮರ ನಡೆಯಿತು.

ನಿಗದಿಯಂತೆ ಬೆಂಗಳೂರು–ಮೈಸೂರು ರಸ್ತೆಯ ನೈಸ್ ರಸ್ತೆ ಜಂಕ್ಷನ್‌ನಿಂದ ರ್‍ಯಾಲಿ ಆರಂಭವಾಗಬೇಕಿತ್ತು. ವಿಜಯೇಂದ್ರ, ಸೇರಿದಂತೆ ಹಲವು ನಾಯಕರು ಕಾರುಗಳಲ್ಲಿ ಮೈಸೂರಿಗೆ ತೆರಳಲು ನಿರ್ಧರಿಸಿದ್ದರು. ನೈಸ್ ರಸ್ತೆಯ ಜಂಕ್ಷನ್‌ನಲ್ಲಿ ನೂರಾರು ಬಿಜೆಪಿ ಕಾರ್ಯಕರ್ತರು ಜಮಾವಣೆಗೊಂಡಿದ್ದರು. ಹಾಗೆಯೇ ರಸ್ತೆತಡೆಯನ್ನು ಸಹ ನಡೆಸಿದ್ದರು. ಆಗ ಪೊಲೀಸರು ವಿಜಯೇಂದ್ರ ಸೇರಿದಂತೆ ಕಾರ್ಯಕರ್ತರು ಹಾಗೂ ಮುಖಂಡರನ್ನು ವಶಕ್ಕೆ ಪಡೆದು ಬಸ್ಗೆ ಹತ್ತಿಸಿ ಕರೆದೊಯ್ದು, ಬಿಜೆಪಿ ನಾಯಕರ ಮೈಸೂರು ಚಲೋವನ್ನು ತಡೆದರು.

**ವಿಜಯೇಂದ್ರ ಆಕ್ರೋಶ:** ಮೈಸೂರು ಚಲೋಗೆ ಅವಕಾಶ ಕೊಡದ ರಾಜ್ಯ ಸರಕಾರದ ವಿರುದ್ಧ ಆಕ್ರೋಶ ಹೊರ ಹಾಕಿದ ಬಿಜೆಪಿ ರಾಜ್ಯಾಧ್ಯಕ್ಷ ಬಿ.ವೈ. ವಿಜಯೇಂದ್ರ, ನಮ್ಮ ಮೈಸೂರು ಚಲೋ ತಡೆಯಬೇಡಿ. ಬಿಜೆಪಿ ಮುಖಂಡರು ಹಾಗೂ ಕಾರ್ಯಕರ್ತರನ್ನು ಬಂಧಿಸುವ ಪ್ರಯತ್ನ ಖಂಡನೀಯ. ಬಂಧನದ ಮೂಲಕ ರಾಜ್ಯಾದ್ಯಂತ ಬೆಂಕಿ ಹಚ್ಚಲು ನೀವೆ ಕಾರಣರಾಗುತ್ತೀರಿ ಎಂದು ಎಚ್ಚರಿಕೆ ನೀಡಿದರು.

ಮುಡಾದಲ್ಲಿ ಸಾವಿರಾರು ಕೋಟಿ ಹಗರಣ ನಡೆದಿದೆ. ಮುಖ್ಯಮಂತ್ರಿ ಸಿದ್ದರಾಮಯ್ಯ ಮತ್ತು ಅವರ ಪತ್ನಿ ಸಹ ನಿವೇಶನ ಪಡೆದಿದ್ದಾರೆ. ಹಗರಣ ಬಯಲಾಗಿರುವುದರಿಂದ ಮುಖ್ಯಮಂತ್ರಿಗಳು ಆತಂಕಗೊಂಡಿದ್ದಾರೆ. ಕೂಡಲೇ

ಮುಡಾ ಹಗರಣದ ವಿರುದ್ಧ ಬಿಜೆಪಿ ಪ್ರತಿಭಟನೆ ವಿಚಾರವಾಗಿ ಕೇಳಿದಾಗ ವಿಧಾನಸಭಾ ಕಲಾಪ ಬರುತ್ತಿರುವ ಕಾರಣ ಬಿಜೆಪಿಯವರು ರಾಜಕಾರಣ ಮಾಡುತ್ತಿದ್ದಾರೆ. ಅವರು ಮಾಡಿರುವ ದರಿದ್ರವನ್ನು ಅವರೇ ಬಯಲು ಮಾಡುತ್ತಿದ್ದಾರೆ. ಇದಕ್ಕೆ ಸದನದಲ್ಲಿ ಏನು ಉತ್ತರ ಕೊಡಬೇಕೊ ಅದನ್ನು ಕೊಡುತ್ತೇವೆ.
**–ಡಿ.ಕೆ.ಶಿವಕುಮಾರ್,** ಕೆಪಿಸಿಸಿ ಅಧ್ಯಕ್ಷ

ಪೋಕ್ಸೋ ಕೇಸ್ ಮುಚ್ಚಿಹಾಕಲು ಬಿಜೆಪಿ ಮುಡಾ ಮತ್ತು ವಾಲ್ಮೀಕಿ ಹಗರಣ ವಿಚಾರ ತೆಗೆದಿದ್ದಾರೆ. ಯಡಿಯೂರಪ್ಪ ಪೋಕ್ಸೋ ಕೇಸ್ ಮುಚ್ಚಿ ಹಾಕಲು ಇದೀಗ ಪ್ರತಿಭಟನೆ ಮಾಡುತ್ತಿದ್ದಾರೆ. ಬಿಜೆಪಿಯವರು ಯಡಿಯೂರಪ್ಪ ಹೆಸರು ಎತ್ತುತ್ತಿಲ್ಲ. ನಮ್ಮ ತನಿಖೆ ಆಗುವವರೆಗೂ ಕಾಯಬೇಕಿತ್ತು. ಬಿಜೆಪಿಯವರಿಗೆ ಬಹಳ ಆತಂಕವಿದೆ. ಐಟಿ ಕರೆಸುವುದು, ಇಡಿ ಕರೆಸುವುದು, ಸಿಬಿಐ ಕರೆಸುವುದು ಮಾಡುತ್ತಿದ್ದಾರೆ.
**–ಪ್ರಿಯಾಂಕ್ ಖರ್ಗೆ,** ಸಚಿವ

ಮುಡಾ ಹಗರಣದ ನೈತಿಕ ಹೊಣೆ ಹೊತ್ತು ಮುಖ್ಯಮಂತ್ರಿಗಳು ರಾಜೀನಾಮೆ ನೀಡಬೇಕು ಎಂದು ಆಗ್ರಹಿಸಿದರು. ಪ್ರತಿಭಟನೆಯಲ್ಲಿ ಮಾಜಿ ಸಚಿವ ಮುನಿರತ್ನ, ಶಾಸಕ ಕೃಷ್ಣಪ್ಪ, ಧೀರಜ್ ಮುನಿರಾಜು, ರಾಜ್ಯ ಪ್ರಧಾನ ಕಾರ್ಯದರ್ಶಿ ನಂದೀಶ್ ರೆಡ್ಡಿ, ರಾಜ್ಯ ಕಾರ್ಯದರ್ಶಿಗಳಾದ ರಮೇಶ್‌ಗೌಡ, ಶರಣು ತಲ್ಲಿಕೆರೆ, ಮುನಿರಾಜು, ಜಿಲ್ಲಾಧ್ಯಕ್ಷ ಹರೀಶ್ ಸಪ್ತಗಿರಿಗೌಡ ಸೇರಿದಂತೆ ಅನೇಕರಿದ್ದರು.

**ಗೂಡ್ಸ್ ಟೆಂಪೋದಲ್ಲಿ ಮೈಸೂರಿಗೆ ಹೋದ ಅಶೋಕ್**

ಇನ್ನು ಮೈಸೂರು ಚಲೋದಲ್ಲಿ ಭಾಗವಹಿಸುವವರನ್ನು ಪೊಲೀಸರು ಬಂಧಿಸುತ್ತಾರೆ ಎನ್ನುವುದನ್ನು ಅರಿತ ಪ್ರತಿಪಕ್ಷ ನಾಯಕ ಅಶೋಕ್ ಹಾಗೂ ಮಾಜಿ ಉಪಮುಖ್ಯಮಂತ್ರಿ ಡಾ.ಸಿ.ಎನ್. ಅಶ್ವತ್ಥನಾರಾಯಣ, ಪೊಲೀಸರ ಕಣ್ತಪ್ಪಿಸಿ ಗೂಡ್ಸ್ ಟೆಂಪೋದಲ್ಲಿ ಮೈಸೂರಿಗೆ ತೆರಳಿ ಮೈಸೂರಿನಲ್ಲಿ ಮುಡಾ ಮುಂದೆ ನಡೆದ ಪ್ರತಿಭಟನೆಯಲ್ಲಿ ಭಾಗವಹಿಸಿದರು. ಬೆಂಗಳೂರಿನಿಂದ ತೆರಳಬೇಕಿದ್ದ ತಂಡ ತೆರಳದಿದ್ದರೂ, ಮೈಸೂರು ಸ್ಥಳೀಯ ಕಾರ್ಯಕರ್ತರು ಹಾಗೂ ನಾಯಕರು ಪ್ರತಿಭಟನೆ ನಡೆಸಿದರು. ಈ ಪ್ರತಿಭಟನೆಯಲ್ಲಿ ಅಶೋಕ್, ಅಶ್ವತ್ಥನಾರಾಯಣ ಭಾಗಿಯಾದರು. ಪ್ರತಿಭಟನೆ ನಡೆಸಿದ ಎಲ್ಲರನ್ನು ಪೊಲೀಸರು ಬಂಧಿಸಿ ನಂತರ ಬಿಡುಗಡೆ ಮಾಡಿದರು.

# ನಾಗೇಂದ್ರ ಬಂಧನ

← ಮೊದಲಪುಟದಿಂದ

ಶಾಸಕರಾದ ಬಿ.ನಾಗೇಂದ್ರ ಹಾಗೂ ಬಸವನಗೌಡ ದದ್ದಲ್ ನಿವಾಸಗಳ ಜತೆಗೆ ಮೂವರು ಯೂನಿಯನ್ ಬ್ಯಾಂಕ್ ಸಿಬ್ಬಂದಿ ಮನೆ, ವಸಂತನಗರದಲ್ಲಿರುವ ವಾಲ್ಮೀಕಿ ನಿಗಮದ ಕಚೇರಿಯಲ್ಲೂ ಇ.ಡಿ ತಪಾಸಣೆ ನಡೆಸಿ ದಾಖಲೆಗಳನ್ನು ವಶಕ್ಕೆ ಪಡೆದಿದೆ. ರೇಡ್ ಮಾಡಿದೆ. ವಾಲ್ಮೀಕಿ ಅಭಿವೃದ್ಧಿ ನಿಗಮದಲ್ಲಿ ಅಕ್ರಮ ಹಣ ವರ್ಗಾವಣೆ ಆರೋಪದ ಹಿನ್ನೆಲೆಯಲ್ಲಿ ಇಡಿ ದಾಳಿ ನಡೆಸಿ ಮಹತ್ವದ ದಾಖಲೆಗಳನ್ನು ವಶಕ್ಕೆ ಪಡೆದಿದೆ. ಫಸ್ಟ್ ಫೈನಾನ್ಸ್ ಸಹಕಾರಿ ಬ್ಯಾಂಕ್ ಸತ್ಯನಾರಾಯಣ್‌ನಿಂದ ವಾಲ್ಮೀಕಿ ನಿಗಮದ ಎಂ.ಡಿ.ಪದ್ಮನಾಭ್ ಹಣ ತಂದಿದ್ದರು ಎನ್ನಲಾಗಿದೆ. ಆ ಹಣದಲ್ಲಿ ನಾಗೇಂದ್ರ ಆಪ್ತ ಸಹಾಯಕ ಹರೀಶ್ 25 ಲಕ್ಷ ಹಣ ಪಡೆದಿದ್ದ. ದದ್ದಲ್ ಪಿಎ ಪಂಪಣ್ಣ ಕೂಡ 55 ಲಕ್ಷ ಹಣ ಪಡೆದಿದ್ದ. ಈ ಬಗ್ಗೆ ಪರಿಶೀಲನೆ ವೇಳೆ ಹರೀಶ್ ಬಾಯ್ಬಿಟ್ಟ ಹಿನ್ನೆಲೆಯಲ್ಲಿ ಆತನನ್ನು ಇಡಿ ವಶಕ್ಕೆ ಪಡೆದಿದೆ. ಪ್ರಕರಣದಲ್ಲಿ ಸಚಿವ ನಾಗೇಂದ್ರ 50ರಿಂದ 60 ಕೋಟಿ ಅವ್ಯವಹಾರ ನಡೆಸಿರುವ ಆರೋಪಗಳು ಕೇಳಿಬಂದ ಹಿನ್ನೆಲೆಯಲ್ಲಿ ಹೆಚ್ಚಿನ ವಿಚಾರಣೆ ನಡೆದಿದೆ.

# ಎರಡನೇ ದಿನವೂ ದೂರಿನ ಸುರಿಮಳೆ

← ಮೊದಲಪುಟದಿಂದ

ಒಂದು ವೇಳೆ ಅಭ್ಯರ್ಥಿ ಗೆದ್ದರೆ ದಲಿತ ಎಡಗೈ ನಾಯಕತ್ವ ಜಿಲ್ಲೆಯಲ್ಲಿ ಬೆಳೆಯುತ್ತದೆ. ನಾಯಕತ್ವ ಬೆಳೆದರೆ ಅಸ್ತಿತ್ವಕ್ಕೆ ದಕ್ಕೆ ಬರಲಿದೆ ಎಂದು ಕೆಲಸ ಮಾಡಿಲ್ಲ ಎಂದು ದೂರು ನೀಡಿದ್ದಾರೆ ಎಂದು ತಿಳಿದುಬಂದಿದೆ.

**ಹೊಂದಾಣಿಕೆ ರಾಜಕೀಯವಿಲ್ಲ: ಡಿಕೆಶಿ:** ಇನ್ನು ಗುರುವಾರದ ಸಭೆಯಲ್ಲಿ ಹೊಂದಾಣಿಕೆ ಆರೋಪವನ್ನು ಕೆಲ ನಾಯಕರು ಹೋರಿಸಿದ್ದರು. ಈ ಬಗ್ಗೆ ಸ್ಪಷ್ಟನೆ ನೀಡಿರುವ ಕೆಪಿಸಿಸಿ ಅಧ್ಯಕ್ಷ ಡಿ.ಕೆ.ಶಿವಕುಮಾರ್, ಲೋಕಸಭಾ ಚುನಾವಣೆಯಲ್ಲಿ ಯಾವ ಹೊಂದಾಣಿಕೆ ರಾಜಕಾರಣವೂ ನಡೆದಿಲ್ಲ. ಎಲ್ಲವೂ ಸುಳ್ಳು. ರಾಜ್ಯದಲ್ಲಿ ಎಲ್ಲಾ ಕಾರ್ಯಕರ್ತರು ಒಟ್ಟಾಗಿ ದುಡಿದಿದ್ದಾರೆ ಎಂದು ತಿಳಿಸಿದ್ದಾರೆ. ಚುನಾವಣೆ ಹೊತ್ತಿನಲ್ಲಿ ತಳಮಟ್ಟದ ಪರಿಸ್ಥಿತಿಯನ್ನು ಸರಿಯಾಗಿ ಅರಿಯಲಾಗಲಿಲ್ಲ, ಎಲ್ಲಾ ಕಾರ್ಯಕರ್ತರು ಒಟ್ಟಾಗಿ ದುಡಿದಿದ್ದು, ಪಕ್ಷ ಒಗ್ಗಟ್ಟಾಗಿ ಕೆಲಸ ಮಾಡಲಿ ಎಂದು ಒಂದಷ್ಟು ಸಚಿವರಿಗೆ ತಮ್ಮ ಕುಟುಂಬದ ಸದಸ್ಯರನ್ನು ಚುನಾವಣೆಗೆ ನಿಲ್ಲಿಸಿ ಎಂದು ಹೇಳಿದ್ದೆವು. ಇದರಲ್ಲಿ ಕೆಲವರು ಗೆದ್ದಿದ್ದಾರೆ, ಇನ್ನು ಕೆಲವರು ಸೋತಿದ್ದು, ಮುಂದಿನ ದಿನಗಳಲ್ಲಿ ಪಕ್ಷಕ್ಕೆ ದೊಡ್ಡ ಆಸ್ತಿಯಾಗಿ ಬೆಳೆಯುತ್ತಾರೆ ಎಂದರು. ಎಲ್ಲಾ ಕಾರ್ಯಕರ್ತರು, ಮುಖಂಡರು, ಗೆದ್ದವರು, ಸೋತವರು ಎಲ್ಲರೂ ಸೇರಿ ಎಐಸಿಸಿ ಸತ್ಯಶೋದನಾ ಸಮಿತಿಗೆ ಪರಿಸ್ಥಿತಿ ಅರಿಯಲು ಅಹವಾಲು ಸಲ್ಲಿಸಿದ್ದು, ಅದರಂತೆ ಎಲ್ಲರೂ ಸಮಿತಿಯ ಮುಂದೆ ತಮ್ಮ ಅಭಿಪ್ರಾಯ ತಿಳಿಸಿ, ಮುಂದೆ ಯಾವ ರೀತಿ ಕಾರ್ಯನಿರ್ವಹಿಸಬೇಕು ಎನ್ನುವ ತೀರ್ಮಾನ ತೆಗೆದುಕೊಳ್ಳಲಾಗಿದೆ ಎಂದು ಹೇಳಿದರು.

# ಸರ್ವಪಕ್ಷ ಸಭೆ ನಾಳೆ

← ಮೊದಲಪುಟದಿಂದ

ಸರಕಾರ ಈ ಆದೇಶದ ವಿರುದ್ಧ ಕಾವೇರಿ ನೀರು ನಿರ್ವಹಣಾ ಪ್ರಾಧಿಕಾರದ ಮುಂದೆ ಮೇಲ್ಮನವಿ ಸಲ್ಲಿಸಬೇಕೆಂದು ತೀರ್ಮಾನಿಸಲಾಯಿತು. ಇದರೊಂದಿಗೆ ಜುಲೈ 14 ರಂದು ಸಂಜೆ 4 ಗಂಟೆಗೆ ಸರ್ವಪಕ್ಷ ಸಭೆ ನಡೆಸಲು ತೀರ್ಮಾನಿಸಲಾಯಿತು. ಕರ್ನಾಟಕದ ನೀರಿನ ವಿಚಾರದಲ್ಲಿ ಎಲ್ಲ ಪಕ್ಷದವರೂ ಒಟ್ಟಾಗಿದ್ದೇವೆ. ಆದ್ದರಿಂದ ಸರ್ವಪಕ್ಷ ಸಭೆ ನಡೆಸಲಾಗುವುದು ಎಂದು ಸ್ಪಷ್ಟಪಡಿಸಿದರು.

**ಕೇಂದ್ರ ಸಚಿವರಿಗೂ ಆಹ್ವಾನ:** ಸರ್ವಪಕ್ಷ ಸಭೆಯಲ್ಲಿ ಬಿಜೆಪಿ, ಜೆಡಿಎಸ್ ರಾಜ್ಯಾಧ್ಯಕ್ಷರು, ಸಭಾನಾಯಕರು ಸೇರಿದಂತೆ ಕೇಂದ್ರ ಸಚಿವರು, ಕಾವೇರಿ ಭಾಗದ ಲೋಕಸಭೆ, ರಾಜ್ಯಸಭೆ ಸದಸ್ಯರು ಮತ್ತು ಶಾಸಕರನ್ನು ಸಹ ಸಭೆಗೆ ಆಹ್ವಾನಿಸಲಾಗುವುದು. ಎಲ್ಲರನ್ನೂ ವಿಶ್ವಾಸಕ್ಕೆ ತೆಗೆದುಕೊಂಡು ಸರಕಾರದ ಮುಂದಿನ ನಡೆ ಕುರಿತು ತೀರ್ಮಾನಿಸಲಾಗುವುದು ಎಂದು ಸಿಎಂ ಸಿದ್ದರಾಮಯ್ಯ ಸ್ಪಷ್ಟಪಡಿಸಿದರು.

ಕಾವೇರಿ ಜಲಾನಯನ ಪ್ರದೇಶದ ಎಲ್ಲ ನಾಲ್ಕು ಜಲಾಶಯಗಳಲ್ಲಿ ಒಟ್ಟು ಕೇವಲ 60 ಟಿಎಂಸಿ ನೀರು ಲಭ್ಯವಿದೆ. ಕೃಷಿ ಚಟುವಟಿಕೆಗಳಿಗೂ ನಾವು ನೀರು ಒದಗಿಸಬೇಕಾಗಿದೆ. ಮಳೆ ಕೊರತೆಯನ್ನು ಗಮನದಲ್ಲಿರಿಸಿ ಜುಲೈ ಅಂತ್ಯದವರೆಗೆ ಕಾಯಲು ಮನವಿ ಮಾಡಿದ್ದೇವೆ.
**–ಸಿದ್ದರಾಮಯ್ಯ** ಸಿಎಂ

ನಮಗೆ ಮಳೆ ಕೊರತೆ ಉಂಟಾಗಿದೆ. ಕಾವೇರಿ ನೀರು ನಿಯಂತ್ರಣ ಸಮಿತಿಯು ತಮಿಳುನಾಡಿಗೆ ಒಂದು ಟಿಎಂಸಿ ನೀರು ಹರಿಸಬೇಕು ಎಂದು ಹೇಳಿದೆ. ನಾನು ದೆಹಲಿಯಲ್ಲಿ ಇರುವ ವಕೀಲರಾದ ಮೋಹನ್ ಕಾತರಕಿ, ಶ್ಯಾಮ್ ದಿವಾನ್ ಅವರ ಬಳಿ ಮಾತನಾಡಿದ್ದೇನೆ. ಅವರು ಒಂದಷ್ಟು ಸಲಹೆ ನೀಡಿದ್ದಾರೆ.
**–ಡಿ.ಕೆ.ಶಿವಕುಮಾರ್** ಡಿಸಿಎಂ


ಕರ್ನಾಟಕ ಸರ್ಕಾರ
## ಯಲಹಂಕ ತಾಲ್ಲೂಕು ಪಂಚಾಯಿತಿ
ಮಿನಿ ವಿಧಾನಸೌಧ, 2ನೇ ಮಹಡಿ, ಯಲಹಂಕ, ಬೆಂಗಳೂರು–560064.
ಫೋನ್ : 080–28460315

ಸಂಖ್ಯೆ: ಯ.ತಾ.ಪಂ./ಮರುಟೆಂಡರ್/ಹೊರಗುತ್ತಿಗೆ/2024–25 ದಿನಾಂಕ: 09.07.2024

**ಅಲ್ಪಾವಧಿ ಮರು ಟೆಂಡರ್ ಪ್ರಕಟಣೆ**

ಯಲಹಂಕ ತಾಲ್ಲೂಕು ಪಂಚಾಯಿತಿ ಕಛೇರಿಗೆ ಅವಶ್ಯವಿರುವ ಒಂದು ವಾಹನಚಾಲಕ ಸಿಬ್ಬಂದಿಯ ಹುದ್ದೆಯನ್ನು ಹೊರಗುತ್ತಿಗೆ ಆಧಾರದ ಮೇಲೆ ಹೊರ ಸಂಪನ್ಮೂಲ ಏಜೆನ್ಸಿಯ ಮುಖಾಂತರ ಪಡೆದುಕೊಳ್ಳಲು ಉದ್ದೇಶಿಸಿ ಈ ಸಂಬಂಧ ದ್ವಿ–ಲಕೋಟೆ ಪದ್ಧತಿಯಲ್ಲಿ ಮರು ಟೆಂಡರ್‌ನ್ನು ಆಹ್ವಾನಿಸಲಾಗಿರುತ್ತದೆ. ಇ–ಟೆಂಡರ್ ವೆಬ್‌ಸೈಟ್ www.kppp.karnataka.gov.in ನಲ್ಲಿ ದಿನಾಂಕ: 09.07.2024 ರಂದು ಪ್ರಕಟಿಸಲಾಗಿದೆ. ಹೊರ ನೇಮಕಾತಿ ಏಜೆನ್ಸಿಯವರು ದಿನಾಂಕ: 19.07.2024 ರಂದು 4.30 ಗಂಟೆಯೊಳಗೆ ಅರ್ಜಿ ಸಲ್ಲಿಸಬಹುದಾಗಿರುತ್ತದೆ. ದಿನಾಂಕ: 20.07.2024 ರಂದು ಸಂಜೆ 5.21 ಗಂಟೆಗೆ ತಾಂತ್ರಿಕ ಬಿಡ್‌ನ್ನು ತೆರೆಯಲಾಗುವುದು ಹಾಗೂ ದಿನಾಂಕ : 07.07.2024 ರಂದು ಸಂಜೆ 5.30 ಗಂಟೆಗೆ ಆರ್ಥಿಕ ಬಿಡ್‌ನ್ನು ತೆರೆಯಲಾಗುವುದು.

| ಕ್ರ. ಸಂ. | ಹುದ್ದೆಗಳ ವಿವರ | ಹುದ್ದೆಗಳ ಸಂಖ್ಯೆ |
|---|---|---|
| 1 | ವಾಹನ ಚಾಲಕ | 1 |

ಸಹಿ/– ಕಾರ್ಯನಿರ್ವಾಹಕ ಅಧಿಕಾರಿ
ಯಲಹಂಕ ತಾಲ್ಲೂಕು ಪಂಚಾಯಿತಿ,
ಬೆಂಗಳೂರು
ವಾಸಾಸಂಇ/ವಾ.ಪ್ರ./ಶಿರಡಿ ಸಾಯಿ/898/2024–25

## ಮಂಡ್ಯ ವೈದ್ಯಕೀಯ ವಿಜ್ಞಾನಗಳ ಸಂಸ್ಥೆ, ಮಂಡ್ಯ–571 401
(Autonomous Medical Institution, Government of Karnataka)
(Fax & Phone: 08232-231001, 222086,
E-mail: mimanmandya@gmail.com)
Website: www.mimsmandya.org

**ಇ–ಟೆಂಡರ್ ಪ್ರಕಟಣೆ**
**(ಜಿಓಕೆ ಇ–ಪ್ರೊಕ್ಯೂರ್‌ಮೆಂಟ್ ಪೋರ್ಟಲ್ ಮೂಲಕ ಮಾತ್ರ)**

ಮಂಡ್ಯ ವೈದ್ಯಕೀಯ ವಿಜ್ಞಾನಗಳ ಸಂಸ್ಥೆಯ ನಗದು ವಿಭಾಗ. ಹಾಗೂ ಇತರೆ ವಿಭಾಗಗಳಿಗೆ ಅವಶ್ಯವಿರುವ ಕಂಪ್ಯೂಟರ್ ಉಪಕರಣಗಳು ಹಾಗೂ ಇತ್ಯಾದಿಗಳನ್ನು ಸರಬರಾಜು ಪಡೆಯಲು ಉತ್ಪಾದಕ /ನೊಂದಾಯಿಸಲ್ಪಟ್ಟ ಅರ್ಹ ಸಂಸ್ಥೆಗಳಿಂದ ದ್ವಿ–ಲಕೋಟೆ ಪದ್ಧತಿಯಲ್ಲಿ ಇ–ಟೆಂಡರ್ ಆಹ್ವಾನಿಸಲಾಗಿದೆ.
ಕ್ರಸಂ : 01. ಟೆಂಡರ್ ಪ್ರಕಟಣೆ ಸಂಖ್ಯೆ : MIMS/Sup/Com & Others Items/e-tender//2024-25 ದಿನಾಂಕ:08.07.2024. ಟೆಂಡರ್ ವಿವರ : Computers & Others Items ಗಳನ್ನು ಪಡೆಯಲು ಪ್ರಾರಂಭದ ದಿನಾಂಕ : 09.07.2024 ರಿಂದ ಅಂತಿಮ ದಿನಾಂಕ: 24.07.2024 ಸಂಜೆ 5.30 ಗಂಟೆವರೆಗೆ. ಟೆಂಡರ್ ಅಂದಾಜು ಮೊತ್ತ (ರೂ.ಗಳಲ್ಲಿ) : 23,35,000/– (ಇಪ್ಪತ್ತ ಮೂರು ಲಕ್ಷದ ಮೂವತ್ತೈದು ಸಾವಿರ ಮಾತ್ರ). ಇ.ಎಂ.ಡಿ ಮೊತ್ತ ರೂ. : 50,000/– ಟೆಂಡನ್ನು ಇ–ಪೋರ್ಟಲ್ ಮುಖಾಂತರ ನಿಗದಿತ ಶುಲ್ಕ (ಹಿಂದಿರುಗಿಸಲಾಗುವುದಿಲ್ಲ) ದೊಂದಿಗೆ ಸಲ್ಲಿಸುವುದು ಇತರೆ ವಿವರಗಳನ್ನು ಜಿಓಕೆ ಇ–ಪ್ರೊಕ್ಯೂರ್‌ಮೆಂಟ್ ಪೋರ್ಟಲ್ ಸಿಸ್ಟಮ್ ಮುಖಾಂತರ http://www kppp.karnataka.gov.in ವೆಬ್ ಸೈಟ್ ನಲ್ಲಿ ನೋಡಬಹುದು. ಹೆಚ್ಚಿನ ಮಾಹಿತಿಯನ್ನು ಕಛೇರಿ ಕೆಲಸದ ವೇಳೆಯಲ್ಲಿ(ರಜಾ ದಿನಗಳನ್ನು ಹೊರತುಪಡಿಸಿ) ಪಡೆಯಬಹುದಾಗಿದೆ.

ಸಹಿ/–ಮುಖ್ಯ ಆಡಳಿತಾಧಿಕಾರಿಗಳು,
ಮಂಡ್ಯ ವೈದ್ಯಕೀಯ ವಿಜ್ಞಾನಗಳ ಸಂಸ್ಥೆ, ಮಂಡ್ಯ
ವಾಸಾಸಂಇ/ಸನಿ–ಮಂ/ಕೆಎಸ್ಎಂಸಿ&ಎ/166/2024–25

## ಕಾವೇರಿ ನೀರಾವರಿ ನಿಗಮ ನಿಯಮಿತ
(ಕರ್ನಾಟಕ ಸರ್ಕಾರದ ಉದ್ಯಮ)
ಸಂ:ಕಾ.ಇಂ/ಕಾ.ನೀ.ನಿ.ನಿ/ಹಾಸುವಿ/ಪಿಬಿಸಿ/ಟೆಂಡರ್ ಪ್ರಕಟಣೆ ಸಂಖ್ಯೆ:3/2024–25
ದಿನಾಂಕ: 12/07/2024

**ಸಂಕ್ಷಿಪ್ತ ಟೆಂಡರ್ ಪ್ರಕಟಣೆ (ಅಲ್ಪಾವಧಿ)**
**(ಐಟಂಟರು : ಇ–ಪ್ರೊಕ್ಯೂರ್‌ಮೆಂಟ್ ಪೋರ್ಟ್ ಪದ್ಧತಿ ಮೂಲಕ ಮುಕ್ತ)**

ವ್ಯವಸ್ಥಾಪಕ ನಿರ್ದೇಶಕರು, ಕಾವೇರಿ ನೀರಾವರಿ ನಿಗಮ ನಿಯಮಿತ, ಬೆಂಗಳೂರು ರವರ ಪರವಾಗಿ ಸೂಚಿತ ದರ್ಜೆ ಗುತ್ತಿಗೆದಾರರಿಂದ ಈ ಕೆಳಕಂಡ ಕಾಮಗಾರಿಗಳಿಗೆ ಇ–ಪ್ರೊಕ್ಯೂರ್‌ಮೆಂಟ್ ಪೋರ್ಟ್‌ರ್ ಪದ್ಧತಿ ಮುಖಾಂತರ ಐಟಂವಾರು ದರದ ಟೆಂಡರ್ ಗಳನ್ನು ಆಹ್ವಾನಿಸಲಾಗಿದೆ. ಈ ವಿಭಾಗ ವ್ಯಾಪ್ತಿಯಲ್ಲಿ ಬರುವ ಹಾರಂಗಿ–ಕುಶಾಲನಗರ ರಸ್ತೆಯ ಸೇತುವೆ ನಿರ್ಮಾಣ ಹಾಗೂ ಭಾಗಮಂಡಲ ಮೇಲುಸೇತುವೆ ರಸ್ತೆ ಅಭಿವೃದ್ಧಿ ಯ 2 ಕಾಮಗಾರಿಗಳಿಗೆ ಐಟಂವಾರು ಟೆಂಡರ್ ಕರೆಯಲಾಗಿದ್ದು, ಈ ಕಾಮಗಾರಿಯ ಅಂದಾಜು ಮೊತ್ತ ರೂ 99.90 ಲಕ್ಷಗಳಿದ್ದು, ಈ ಕಾಮಗಾರಿಗೆ ನಿಗದಿತ ದರ್ಜೆ ಗುತ್ತಿಗೆದಾರರಿಂದ ಇ–ಪ್ರೊಕ್ಯೂಮೆಂಟ್ ಪೋರ್ಟ್‌ಲ್ ಮೂಲಕ ಮಾತ್ರ ಟೆಂಡರ್ ಕರೆಯಲಾಗಿದೆ. ಟೆಂಡರ್ ದಸ್ತಾವೇಜುಗಳನ್ನು ಇ–ಪ್ರೊಕ್ಯೂಮೆಂಟ್ ಪೋರ್ಟಲ್ ಮುಖಾಂತರ ಡೌನ್ ಲೋಡ್ ಮಾಡಿಕೊಳ್ಳಬಹುದಾಗಿದ್ದು, ಭರ್ತಿ ಮಾಡಿದ ಟೆಂಡರ್‌ಗಳನ್ನು ಇ–ಪ್ರೊಕ್ಯೂರ್‌ಮೆಂಟ್ ಪೋರ್ಟಲ್ ಮುಖಾಂತರ ದಿನಾಂಕ: 20–7–2024 ಅಪರಾಹ್ನ 400 ಗಂಟೆಯವರೆಗೆ ಸಲ್ಲಿಸಬಹುದಾಗಿದೆ. ತಾಂತ್ರಿಕ ಬಿಡ್ಡನ್ನು ದಿನಾಂಕ: 22–7–2024 ರ ಪೂರ್ವಾಹ್ನ 11:00 ತೆರೆಯಲಾಗುವುದು, ಆರ್ಥಿಕ ಬಿಡ್ಡನ್ನು ತಾಂತ್ರಿಕ ಬಿಡು ಅನುಮೋದನೆಯಾದ ನಂತರ ತೆರೆಯಲಾಗುವುದು, ಹೆಚ್ಚಿನ ವಿವರಗಳಿಗೆ ಇ–ಪ್ರೊಕ್ಯೂಮೆಂಟ್ ಪೋರ್ಟಲ್ ವೆಬ್‌ಸೈಟ್ ವಿಳಾಸ: http://kppp.Karnataka.gov.in. ರಲ್ಲಿ ಪಡೆಯಬಹುದಾಗಿದೆ. ಈ ಕಾಮಗಾರಿಗೆ ಇ–ಪ್ರೊಕ್ಯೂರ್‌ಮೆಂಟ್ ಪೋರ್ಟಲ್‌ನಲ್ಲಿ ತಿಳಿಸಿರುವಂತೆ ಟೆಂಡರ್ ಪ್ರೊಸೆಸಿಂಗ್ ಶುಲ್ಕ ನಿಗದಿಯಾಗಿದ್ದು, ಹೆಚ್ಚಿನ ಮಾಹಿತಿಯನ್ನು ಕಛೇರಿ ವೇಳೆಯಲ್ಲಿ ಕೆಳಸಹಿದಾರರನ್ನು ಸಂಪರ್ಕಿಸಿ ಪಡೆಯಬಹುದಾಗಿರುತ್ತದೆ.

ಸಹಿ/–
ಕಾರ್ಯಪಾಲಕ ಇಂಜಿನಿಯರ್
ಹಾರಂಗಿ ಪುನರ್ವಸತಿ ವಿಭಾಗ,
ಕಾವೇರಿ ನೀರಾವರಿ ನಿಗಮ ನಿಯಮಿತ ಕುಶಾಲನಗರ,
ಸೋಮವಾರಪೇಟೆ ತಾ, ಕೊಡಗು ಜಿಲ್ಲೆ–571234

## ಬೆಳಗಾವಿ ನಗರಾಭಿವೃದ್ಧಿ ಪ್ರಾಧಿಕಾರ
ಬೆಳಗಾವಿ. ಫ್ಯಾಕ್ಸ್/ದೂರವಾಣಿ ಸಂಖ್ಯೆ: 0831–2470342, 2470257 ಇ–ಮೇಲ್: belagavibuda@gmail.com
No: BUDA/PWD/E-TENDER/2024-25/976 Date: 12-07-2024

**ಟೆಂಡರ್ ಪ್ರಕಟಣೆ (ಇ–ಪ್ರೊಕ್ಯೂರ್‌ಮೆಂಟ್ ಮುಖಾಂತರ)**

ಬೆಳಗಾವಿ ನಗರಾಭಿವೃದ್ಧಿ ಪ್ರಾಧಿಕಾರದ ವ್ಯಾಪ್ತಿಯಲ್ಲಿ ಕರ್ನಾಟಕ ಸಾರ್ವಜನಿಕ ಸಂಗ್ರಹಣೆಗಳಲ್ಲಿ ಪಾರದರ್ಶಕ ಕಾಯ್ದೆ ಮತ್ತು ನಿಯಮಾವಳಿಗಳನ್ವಯ ಸ್ಟ್ಯಾಂಡರ್ಡ್ ಬಿಡ್ ಡಾಕ್ಯೂಮೆಂಟ್ ಅನ್ವಯ ಇ–ಪ್ರೊಕ್ಯೂರ್‌ಮೆಂಟ್ ಪೋರ್ಟಲ್ ಮುಖಾಂತರ ಈ ಕೆಳಕಂಡ ಕಾಮಗಾರಿಯ ಇ–ಟೆಂಡರ್‌ನಲ್ಲಿ ಭಾಗವಹಿಸಬಹುದು. ಹೆಚ್ಚಿನ ಮಾಹಿತಿ ಬೇಕಾದಲ್ಲಿ ಗುತ್ತಿಗೆದಾರರು, ಕಾರ್ಯಕಾರಿ ಅಭಿಯಂತರರು, ಬೆಳಗಾವಿ ನಗರಾಭಿವೃದ್ಧಿ ಪ್ರಾಧಿಕಾರ, ಬೆಳಗಾವಿ ಇವರಿಂದ ಕಚೇರಿಯ ಕೆಲಸದ ವೇಳೆಯಲ್ಲಿ ಪಡೆಯಬಹುದಾಗಿದೆ. (ದೂರವಾಣಿ ಸಂಖ್ಯೆ: 0831–2470342) ಮತ್ತು ಅಂತರ್ಜಾಲದ ಮೂಲಕ ವೆಬ್‌ಸೈಟ್: https://kppp.karnataka.gov.in ರಲ್ಲಿ ಪಡೆಯಬಹುದು.

| ಕ್ರ. ಸಂ. | ಕಾಮಗಾರಿಯ ಹೆಸರು | ಇಂಡೆಂಟ್ ನಂ. | ಮುಂಗಡ ಠೇವಣಿ (ರೂ. ಗಳಲ್ಲಿ) |
|---|---|---|---|
| 1 | E-Auction for deposit BUDA fund for maximum one year period (Only Nationalised banks should participate). | BGMUDA/2024-25 AUCTION16 | 2,10,000/- |

ಟೆಂಡರ್ ಫಾರ್ಮ ಬೆಲೆ ಇ–ಪ್ರೊಕ್ಯೂರ್‌ಮೆಂಟ್‌ದಲ್ಲಿದ್ದಂತೆ: 1) ಟೆಂಡರ್ ಕ್ವಾರಿಸ್ ಸಲ್ಲಿಸಲು ಕೊನೆಯ ದಿನಾಂಕ: 09–08–2024 ರಂದು ಸಾಯಂಕಾಲ 5.00 ಘಂಟೆಯವರೆಗೆ. 2) ಆಕ್ಷನ್‌ನಲ್ಲಿ ಭಾಗವಹಿಸಲು ಆಸಕ್ತಿ ವ್ಯಕ್ತಪಡಿಸುವಿಕೆಗಾಗಿ ಕೊನೆಯ ದಿನಾಂಕ: 12–08–2024 ರಂದು ಸಾಯಂಕಾಲ 5.00 ಘಂಟೆಗೆ. 3) ಆಕ್ಷನ್ ಪ್ರಾರಂಭ ದಿನಾಂಕ: 13–08–2024 ರಂದು ಮುಂಜಾನೆ 10.00 ಘಂಟೆಗೆ. 4) ಆಕ್ಷನ್ ಮುಕ್ತಾಯ ದಿನಾಂಕ: 14–08–2024 ರಂದು ಸಾಯಂಕಾಲ 5.00 ಘಂಟೆಯವರೆಗೆ.

ಸಹಿ/– ಕಾರ್ಯನಿರ್ವಾಹಕ ಅಭಿಯಂತರರು
ಬೆಳಗಾವಿ ನಗರಾಭಿವೃದ್ಧಿ ಪ್ರಾಧಿಕಾರ, ಬೆಳಗಾವಿ.
ವಾಸಾಸಂಇ/ಬೆಳಗಾವಿ/371/ಅಡ್ವರ್ಟೋರ್/2024–25
ಸಹಿ/– ಆಯುಕ್ತರು
ಬೆಳಗಾವಿ ನಗರಾಭಿವೃದ್ಧಿ ಪ್ರಾಧಿಕಾರ, ಬೆಳಗಾವಿ.

## ಮಹಿಳಾ ಮತ್ತು ಮಕ್ಕಳ ಅಭಿವೃದ್ಧಿ ಇಲಾಖೆ,
ಶಿಶು ಅಭಿವೃದ್ಧಿ ಯೋಜನಾಧಿಕಾರಿಗಳ ಕಾರ್ಯಾಲಯ, ಶಿಡ್ಲಘಟ್ಟ
# ಶ್ರೀರಾಮ ಬಿನ್ ಲೇಟ್ ಶ್ರೀರಾಮಪ್ಪ ರವರ ಬಿಲ್ಡಿಂಗ್, ನಿಸರ್ಗ ನಿಲಯ, ನ್ಯೂ ಡಿಲೆಕ್ಸ್ ಬೇಕರಿ ಹಿಂಭಾಗ,
ಚಿಕ್ಕಬಳ್ಳಾಪುರ ಮತ್ತು ಚಿಂತಾಮಣಿ ಮುಖ್ಯರಸ್ತೆ, ಕನಕನಗರ, ಶಿಡ್ಲಘಟ್ಟ ನಗರ, ಚಿಕ್ಕಬಳ್ಳಾಪುರ ಜಿಲ್ಲೆ–562 105
ದೂರವಾಣಿ ಸಂಖ್ಯೆ: 08158–256497 ಮೇಲ್:cdposid2@gmail.com
ಸಂ.ಶಿಅಯೋ/ಶಿಘ/ಹೊ.ಗು.ನೌ.ಟೆಂ.ಪ್ರ/2024–25 ದಿನಾಂಕ:08.07.2024

**ಅಲ್ಪಾವಧಿ ಮರು ಇ–ಟೆಂಡರ್ ಪ್ರಕಟಣೆ**
**(ಹೊರಗುತ್ತಿಗೆ ನೌಕರರ ಸೇವೆಯನ್ನು ಪಡೆಯುವ ಬಗ್ಗೆ ಟೆಂಡರ್)**

2024–25ನೇ ಸಾಲಿನಲ್ಲಿ ಶಿಡ್ಲಘಟ್ಟ ಶಿಶು ಅಭಿವೃದ್ಧಿ ಯೋಜನಾ, ಕಛೇರಿಗೆ ಬಾಹ್ಯಮೂಲದಿಂದ ಕೌಟುಂಬಿಕ ದೌರ್ಜನ್ಯ ಕಾಯ್ದೆಯಡಿ 01 ಕಂಪ್ಯೂಟರ್ ಆಪರೇಟರ್ 01, ಮೆಸೆಂಜರ್ ಹಾಗೂ ಐ.ಸಿ.ಡಿ.ಎಸ್. ಯೋಜನೆಯಡಿ 01 ಕಂಪ್ಯೂಟರ್ ಆಪರೇಟರ್ ಕಂ ಟೈಪಿಸ್ಟ್ 02 ಡಿ.ಗ್ರೂಪ್ ನೌಕರರನ್ನು ಪಡೆಯಲು ಇ–ಪ್ರೊಕ್ಯೂರ್‌ಮೆಂಟ್ ಮೂಲಕ ಅಲ್ಪಾವಧಿ ಮರು ಇ–ಟೆಂಡರ್ ಆಹ್ವಾನಿಸಲಾಗಿದ್ದು, ಟೆಂಡರ್ ವೇಳಾಪಟ್ಟಿ ಈ ಕೆಳಕಂಡಂತೆ ಇದೆ. (1) ಇ–ಪ್ರೊಕ್ಯೂರ್‌ಮೆಂಟ್ ಮೂಲಕ ಅರ್ಜಿ ಸಲ್ಲಿಸಲು ಕೊನೆಯ ದಿನಾಂಕ ಮತ್ತು ಸಮಯ: 29.07.2024ರಂದು ಸಾಯಂಕಾಲ 5.30 ಗಂಟೆವರೆಗೆ. (2) EMD ಮೊತ್ತ: ರೂ.20,000/– (3) ಟೆಕ್ನಿಕಲ್ ಬಿಡ್ ತೆರೆಯುವ ದಿನಾಂಕ, ಸಮಯ: ದಿನಾಂಕ:31.07.2024 ರಂದು ಸಾಯಂಕಾಲ 5.30 ಗಂಟೆವರೆಗೆ. (4) ಆರ್ಥಿಕ ಬಿಡ್ ತೆರೆಯುವ ದಿನಾಂಕ: ದಿನಾಂಕ:01.08.2024 ರಂದು ಸಾಯಂಕಾಲ 5.30 ಗಂಟೆವರೆಗೆ. (5) ಟೆಂಡರ್‌ನ ಅಂದಾಜು ಮೌಲ್ಯ: ರೂ.14.10ಲಕ್ಷಗಳು. ಹೆಚ್ಚಿನ ಮಾಹಿತಿಗಾಗಿ ಟೆಂಡರ್ ಪೂರ್ಣ ವಿವರಗಳನ್ನು ಕರ್ನಾಟಕ ಸರ್ಕಾರದ www.kppp.karnataka.gov.in ವೆಬ್‌ಸೈಟ್‌ನಲ್ಲಿ ಮಾತ್ರ ಪಡೆಯಬಹುದಾಗಿರುತ್ತದೆ. ಹೆಚ್ಚಿನ ವಿವರಗಳಿಗೆ ಈ ಕಛೇರಿಯ ದೂರವಾಣಿ ಸಂಖ್ಯೆ:08158–256497ಗೆ ಕಛೇರಿ ವೇಳೆಯಲ್ಲಿ ಸಂಪರ್ಕಿಸಬಹುದಾಗಿರುತ್ತದೆ.

ಸಹಿ/– ಶಿಶು ಅಭಿವೃದ್ಧಿ ಯೋಜನಾಧಿಕಾರಿಗಳು, ಶಿಡ್ಲಘಟ್ಟ
ವಾಸಾಸಂಇ/ಚಿಕ್ಕಬಳ್ಳಾಪುರ/ಆರ್.ಓ.ಸಂಖ್ಯೆ89/ಕೆ.ಎಸ್.ಎಂ.ಸಿ.ಎ/2024–25

## ನಗರಸಭಾ ಕಾರ್ಯಾಲಯ, ಮುಳಬಾಗಿಲು
CITY MUNICIPAL COUNCIL MULBAGAL, KOLAR DISTRICT-563131
ದೂರವಾಣಿ ಸಂ: 08159–242044, E-mail: ka.mulbagilu.cmc@gmail.com,
website: www.mulbagalcity.mrc.gov.in
ಸಂಖ್ಯೆ:ನಸಮು/ತಾಂತ್ರಿಕ/ಸಿಆರ್/09/2024–25 ದಿನಾಂಕ: 10.07.2024

**ಅಲ್ಪಾವಧಿ ಟೆಂಡರ್ ಪ್ರಕಟಣೆ**

(ಸ್ಟಾಂಡರ್ಡ್ ಟೆಂಡರ್ ಡಾಕ್ಯೂಮೆಂಟ್ ನಿಬಂಧನೆಗಳಿಗೆ ಒಳಪಟ್ಟು ಇ–ಪ್ರಕ್ಯೂರ್ಮೆಂಟ್ ಮೂಲಕ ಟೆಂಡರ್ ಪ್ರಕಟಿಸಲಾಗಿದೆ.)

ಮುಳಬಾಗಿಲು ನಗರಸಭೆ ವ್ಯಾಪ್ತಿಯಲ್ಲಿ 15ನೇ ಹಣಕಾಸು ಯೋಜನೆ ನಗರಸಭೆ ನಿಧಿ, ಎಸ್‌ಎಫ್‌ಸಿ ಮತ್ತು ನಿಧಿ ಮತ್ತು ಎಸ್‌ಬಿಎಂ ಯೋಜನೆಯಡಿಯಲ್ಲಿ ವಿವಿಧ ಕಾಮಗಾರಿಗಳು ಹಾಗೂ ವಾಹನ, ಯಂತ್ರೋಪಕರಗಳನ್ನು ಕರ್ನಾಟಕ ಸಾರ್ವಜನಿಕ ಸಂಗ್ರಹಣಾ ಪಾರದರ್ಶಕತೆ ಅಧ್ಯಾಧ್ಯೇಶ 2000ರಂತೆ ಹಾಗೂ ಸ್ಟಾಂಡರ್ಡ್ ಟೆಂಡರ್ ಡಾಕ್ಯೂಮೆಂಟ್ ಸರ್ಕಾರದ ಆದೇಶ ಸಂಖ್ಯೆ: ಎಫ್.ಡಿ/06/ಪಿಸಿಎಲ್/2006, ಬೆಂಗಳೂರು ರಂತೆ ದ್ವಿ ಲಕೋಟೆ ಪದ್ಧತಿಯಲ್ಲಿ ಇ–ಪ್ರಕ್ಯೂರ್ಮೆಂಟ್ ಪೋರ್ಟಲ್ https://kppp.karnataka.gov.in.ನಲ್ಲಿ ನೊಂದಾಯಿಸಲ್ಪಟ್ಟ ಅರ್ಹ ಗುತ್ತಿಗೆದಾರರಿಂದ ಐಟಂವಾರು ದರದ ಟೆಂಡರುಗಳನ್ನು ಮತ್ತು ವಾಹನವನ್ನು ಪಡೆಯಲು ಅರ್ಹ ಗುತ್ತಿಗೆದಾರರು/ ಏಜನ್ಸಿದಾರರಿಂದ ಟೆಂಡರ್‌ಗಳನ್ನು ಆಹ್ವಾನಿಸಲಾಗಿದೆ. ಇ–ಪ್ರಕ್ಯೂರ್ಮೆಂಟ್ ಪೋರ್ಟಲ್ ಮುಖಾಂತರ ಮಾತ್ರ ಆನ್ ಲೈನ್ ಮೂಲಕ ಅರ್ಜಿ ಸಲ್ಲಿಸುವುದು, ಈ ಕಛೇರಿಯಲ್ಲಿ ಯಾವುದೇ ಅರ್ಜಿಗಳನ್ನು ಸ್ವೀಕರಿಸಲಾಗುವುದಿಲ್ಲ.

| ಕ್ರ. ಸಂ | ಕಾಮಗಾರಿಯ ಇಂಡೆಂಟ್ ನಂಬರ್ | ಅಂದಾಜು ಮೊತ್ತ (ರೂ.ಲಕ್ಷಗಳಲ್ಲಿ) | Category |
|---|---|---|---|
| 1 | DMA/2024-25/WS/WORK_INDENT20258 | 44.70 | SC |
| 2 | DMA/2024-25/WS/WORK_INDENT20260 | 40.50 | OTHERS |
| 3 | DMA/2024-25/RD/WORK_INDENT20265 | 38.60 | SC |
| 4 | DMA/2024-25/OW/WORK_INDENT20269 | 5.00 | OTHERS |
| 5 | DMA/2024-25/BD/WORK_INDENT20408 | 15.00 | ST |
| 6 | DMA/2024-25/OW/WORK_INDENT20850 | 24.50 | OTHERS |
| 7 | DMA/2024-25/OW/WORK_INDENT20867 | 5.00 | OTHERS |
| 8 | DMA/2024-25/OW/WORK_INDENT20898 | 7.60 | OTHERS |
| 9 | DMA/2024-25/RD/WORK_INDENT20512 | 33.00 | SC |
| 10 | DMA/2024-25/OW/WORK_INDENT20902 | 15.00 | OTHERS |
| 11 | DMA/2024-25/IND2329 | 13.22 | OTHERS |
| 12 | DMA/2024-25/IND2388 | 92.99 | OTHERS |

(1) ಇ–ಪ್ರಕ್ಯೂರ್ಮೆಂಟ್ ಮೂಲಕ ಬಿಡ್ ಸಲ್ಲಿಸುವ ಕೊನೆಯ ದಿನಾಂಕವನ್ನು ಇ–ಪ್ರೋಟಲ್‌ನಲ್ಲಿ ನಮೂದಿಸಲಾಗಿರುತ್ತದೆ. (2) ತಾಂತ್ರಿಕ ಬಿಡ್‌ಗಳನ್ನು ತೆರೆಯುವ ದಿನಾಂಕವನ್ನು ಇ–ಪ್ರೋಟಲ್‌ನಲ್ಲಿ ನಮೂದಿಸಲಾಗಿರುತ್ತದೆ. (3) ಆರ್ಥಿಕ ಬಿಡ್‌ಗಳನ್ನು ತೆರೆಯುವ ದಿನಾಂಕವನ್ನು ಇ–ಪ್ರೋಟಲ್‌ನಲ್ಲಿ ನಮೂದಿಸಲಾಗಿರುತ್ತದೆ.

ಸಹಿ/–
ಪೌರಾಯುಕ್ತರು
ನಗರಸಭೆ, ಮುಳಬಾಗಿಲು
ವಾಸಾಸಂಇ/ಕೋಲಾರ/ಆರ್.ಓ.ಸಂಖ್ಯೆ89/ಕೆ.ಎಸ್.ಎಂ.ಸಿ.ಎ/2024–25

## ಉಪನಗರ ವರ್ತುಲ ರಸ್ತೆ (STRR) ಯೋಜನಾ ಪ್ರಾಧಿಕಾರ
ಎಲ್.ಆರ್.ಡಿ.ಇ ಕಟ್ಟಡ, ನಂ.1, ಅಲಿ ಆಸ್ಕರ್ ರಸ್ತೆ, ಬೆಂಗಳೂರು–560 052
ದೂರವಾಣಿ ಸಂಖ್ಯೆ: 22263479

ಸಂಖ್ಯೆ: STRRPA/TP/CLU/94/2023-24 **ಪ್ರಕಟಣೆ** ದಿನಾಂಕ: 11.07.2024.

ಕರ್ನಾಟಕ ನಗರ ಮತ್ತು ಗ್ರಾಮಾಂತರ ಯೋಜನಾ ಕಾಯ್ದೆ 1961ರ ಕಲಂ 14(ಎ) ರ ಅಡಿಯಲ್ಲಿ ಈ ಕೆಳಕಂಡ ಅರ್ಜಿದಾರರು **"ವ್ಯವಸಾಯ"** ವಲಯದಿಂದ **"ವಸತಿ"** ವಲಯಕ್ಕೆ ಭೂಉಪಯೋಗ ಬದಲಾವಣೆ ಕೋರಿ ಅರ್ಜಿ ಸಲ್ಲಿಸಿರುತ್ತಾರೆ. ಭೂಉಪಯೋಗ ಬದಲಾವಣೆ ಪ್ರಸ್ತಾವನೆಯ ವಿವರಗಳು ಈ ಕೆಳಕಂಡಂತೆ ಇರುತ್ತವೆ. ಸದರಿ ಭೂಉಪಯೋಗ ಬದಲಾವಣೆ ಪ್ರಸ್ತಾವನೆಯ ಬಗ್ಗೆ ಯಾವುದೇ ಆಕ್ಷೇಪಣೆಗಳಿದ್ದಲ್ಲಿ, ಈ ಪ್ರಕಟಣೆ ಪ್ರಕಟವಾದ ದಿನಾಂಕದಿಂದ 15 ದಿವಸಗಳೊಳಗಾಗಿ ಆಕ್ಷೇಪಣೆಗಳನ್ನು ಲಿಖಿತವಾಗಿ ಸದಸ್ಯ ಕಾರ್ಯದರ್ಶಿಗಳು, ಉಪನಗರ ವರ್ತುಲ ರಸ್ತೆ (STRR) ಯೋಜನಾ ಪ್ರಾಧಿಕಾರ, ಬೆಂಗಳೂರು ಕಛೇರಿಗೆ ಸಲ್ಲಿಸಲು ತಿಳಿಸಲಾಗಿದೆ. ನಿಗದಿತ ಅವಧಿಯ ನಂತರ ಬರುವ ಯಾವುದೇ ಆಕ್ಷೇಪಣೆಗಳನ್ನು ಪರಿಗಣಿಸಲಾಗುವುದಿಲ್ಲ.

| ಕ್ರ. ಸಂ. | ಅರ್ಜಿದಾರರ ಹೆಸರು ಮತ್ತು ವಿಳಾಸ | ತಾಲ್ಲೂಕು | ಹೋಬಳಿ | ಗ್ರಾಮ | ಸ.ನಂ. | ವಿಸ್ತೀರ್ಣ ಎ–ಗು | ಅನುಮೋದಿತ ಮಹಾ ಯೋಜನೆಯಂತೆ ಭೂಉಪಯೋಗ | ಬದಲಾವಣೆ ಕೋರಿರುವ ಭೂಉಪಯೋಗ |
|---|---|---|---|---|---|---|---|---|
| 1 | 2 | 3 | 4 | 5 | 6 | 7 | 8 | 9 |
| 1 | ಶ್ರೀ. ಬಿ.ಜಿ ಕೃಷ್ಣಾರೆಡ್ಡಿ ಬಿನ್ ಲೇಟ್ ಬಿ.ಹೆಚ್ ಗುಂಡಾರೆಡ್ಡಿ. | ಆನೇಕಲ್ | ಅತ್ತಿಬೆಲೆ–1 | ಬಿದರಗುಪ್ಪೆ | 265/3 | 0–27 | ವ್ಯವಸಾಯ | ವಸತಿ |
| 2 | ಬಿ.ಆರ್ ಆಶಾ, ಬಿ.ಆರ್ ದೀಪ, ಬಿ.ಆರ್ ಲತ, ಬಿ.ಆರ್ ಗೀತಾ ಬಿನ್ ಶ್ರೀ. ಎ. ರಾಜಣ್ಣ. | ಆನೇಕಲ್ | ಅತ್ತಿಬೆಲೆ–1 | ಬಿದರಗುಪ್ಪೆ | 300/4 | 01–15 | ವ್ಯವಸಾಯ | ವಸತಿ |
| 3 | ಶ್ರೀ. ಬಿ.ಜಿ ಆಂಜಿನಪ್ಪ ಬಿನ್ ಲೇಟ್ ಬಿ.ಹೆಚ್ ಗುಂಡಾರೆಡ್ಡಿ. | ಆನೇಕಲ್ | ಅತ್ತಿಬೆಲೆ–1 | ಬಿದರಗುಪ್ಪೆ | 265/1 | 0–25 | ವ್ಯವಸಾಯ | ವಸತಿ |
| 4 | ಶ್ರೀ. ಬಿ.ಜಿ ಆಂಜಿನಪ್ಪ ಬಿನ್ ಲೇಟ್ ಬಿ.ಹೆಚ್ ಗುಂಡಾರೆಡ್ಡಿ. | ಆನೇಕಲ್ | ಅತ್ತಿಬೆಲೆ–1 | ಬಿದರಗುಪ್ಪೆ | 265/2 | 0–05½ | ವ್ಯವಸಾಯ | ವಸತಿ |
| | ಶ್ರೀ. ಬಿ.ಜಿ ಕೃಷ್ಣಾರೆಡ್ಡಿ ಬಿನ್ ಲೇಟ್ ಬಿ.ಹೆಚ್ ಗುಂಡಾರೆಡ್ಡಿ. | | | | 265/2 | 0–05½ | | |
| 5 | ಶ್ರೀ. ಟಿ. ಚಿಕ್ಕಣ್ಣ ಬಿನ್ ಲೇಟ್ ತಿಮ್ಮಯ್ಯ | ಆನೇಕಲ್ | ಅತ್ತಿಬೆಲೆ–1 | ಬಿದರಗುಪ್ಪೆ | 298/2 | 0–16 | ವ್ಯವಸಾಯ | ವಸತಿ |
| | ಮೆ॥ ದೈವಿಕ್ ಹೋಮ್ಸ್ ರವರ ಪರವಾಗಿ ಶ್ರೀ. ಎ ನಾಗರಾಜರೆಡ್ಡಿ ಬಿನ್ ಆನಂದರೆಡ್ಡಿ ಮತ್ತು ಶ್ರೀ. ಎ ಪ್ರಕಾಶರೆಡ್ಡಿ ಬಿನ್ ಆನಂದರೆಡ್ಡಿ., | | | | 298/2 | 0–24 | | |
| 6 | ಶ್ರೀ. ಟಿ. ಚಿಕ್ಕಣ್ಣ ಬಿನ್ ಲೇಟ್ ತಿಮ್ಮಯ್ಯ | ಆನೇಕಲ್ | ಅತ್ತಿಬೆಲೆ–1 | ಬಿದರಗುಪ್ಪೆ | 299/1 | 04–22 ಪೈಕಿ 02–06 | ವ್ಯವಸಾಯ | ವಸತಿ |
| 7 | ಶ್ರೀ. ಆರ್ ವೆಂಕಟೇಶ್ ರೆಡ್ಡಿ ಬಿನ್ ರಾಮಚಂದ್ರರೆಡ್ಡಿ | ಆನೇಕಲ್ | ಅತ್ತಿಬೆಲೆ–1 | ಬಿದರಗುಪ್ಪೆ | 299/2 | 0–06 | ವ್ಯವಸಾಯ | ವಸತಿ |
| 8 | ಶ್ರೀ. ಶ್ರೀನಿವಾಸರೆಡ್ಡಿ ಬಿನ್ ರಾಮರೆಡ್ಡಿ. ಬಿದರಗುಪ್ಪೆ ಗ್ರಾಮ, ಅತ್ತಿಬೆಲೆ ಹೋಬಳಿ, ಆನೇಕಲ್ ತಾಲ್ಲೂಕು, ಬೆಂಗಳೂರು–562107. | ಆನೇಕಲ್ | ಅತ್ತಿಬೆಲೆ–1 | ಬಿದರಗುಪ್ಪೆ | 299/3 | 0–06 | ವ್ಯವಸಾಯ | ವಸತಿ |

**ಷರಾ:–** ಪ್ರಸ್ತಾವನೆಯಲ್ಲಿನ ಪ್ರಶ್ನಿತ ಜಮೀನಿನ ಪರಿಸರದಲ್ಲಿ ವಸತಿ ಬಡಾವಣೆಗಳು ಬಂದಿದ್ದು/ಬರುತ್ತಿದ್ದು, ಜಮೀನಿನಲ್ಲಿ ಯೋಜಿತ ಬೆಳವಣಿಗೆಯ ವಿನ್ಯಾಸವನ್ನು ಅಭಿವೃದ್ಧಿಪಡಿಸಿ, ಸಾರ್ವಜನಿಕರಿಗೆ ಕಡಿಮೆ ದರದಲ್ಲಿ ನಿವೇಶನಗಳನ್ನು ನೀಡುವ ಸಲುವಾಗಿ ಸದರಿ ಪ್ರದೇಶವನ್ನು **ವ್ಯವಸಾಯ** ವಲಯದಿಂದ **ವಸತಿ** ವಲಯಕ್ಕೆ ಭೂಉಪಯೋಗ ಬದಲಾವಣೆ ಮಾಡಿಕೊಳ್ಳಲು ಇಚ್ಚಿಸಿರುವುದಾಗಿ ಸಾರ್ವಜನಿಕ ಹಿತಾಸಕ್ತಿ ಅಂಶವಾಗಿ ತಿಳಿಸಿರುತ್ತಾರೆ.

ಸಹಿ/–
ಸದಸ್ಯ ಕಾರ್ಯದರ್ಶಿಗಳು
ಹಾಗೂ ನಗರ ಮತ್ತು ಗ್ರಾಮಾಂತರ ಯೋಜನಾ
ಜಂಟಿ ನಿರ್ದೇಶಕರು,
ಉಪನಗರ ವರ್ತುಲ ರಸ್ತೆ (STRR) ಯೋಜನಾ
ಪ್ರಾಧಿಕಾರ, ಬೆಂಗಳೂರು.
ವಾ.ಸಾ.ಸಂ.ಇ/ವಾಪ್ರ/928/ಆಕಾರ್/2024–25

## ಟ್ವೀಟೂ-ಖಾರಾ

**ಬಿಜೆಪಿ**
ಕರ್ನಾಟಕ

**ದಲಿತರ ದುಡ್ಡನ್ನು ಕೊಳ್ಳೆಹೊಡೆದ ಬಿ.ನಾಗೇಂದ್ರ ಇನ್ನುಮುಂದೆ, ಕಂಬಿ ಹಿಂದೆ. ರಾಜ್ಯವನ್ನು ಲೂಟಿ ಮಾಡಲೆಂದೇ ಅಧಿಕಾರಕ್ಕೆ ಬಂದ ಕಾಂಗ್ರೆಸ್ ಸರ್ಕಾರ, ಪರಿಶಿಷ್ಟ ಪಂಗಡದಲ್ಲಿನ ಬಡಜನರ ಅಭಿವೃದ್ಧಿಗೆ ವಿನಿಯೋಗಿಸಲು ಇದ್ದ ಹಣವನ್ನು ವಾಲ್ಮೀಕಿ ನಿಗಮದಿಂದ ಲಪಟಾಯಿಸಿ ಕಾರು, ಬಾರಿಗೆ ಬಳಸಿದ್ದ ಲೂಟಿಕೋರರನ್ನು ಇ.ಡಿ ತನಿಖಾ ಸಂಸ್ಥೆ ಹೆಡೆಮುರಿ ಕಟ್ಟುತ್ತಿದೆ.**

**ಮುಜಮಿಲ್**
ಬೆಂಗಳೂರು

**ಪ್ರಕರಣದಲ್ಲಿ ಎಲ್ಲ ಆರೋಪಗಳು ರುಜುವಾತಾದರೆ ಬಿ. ನಾಗೇಂದ್ರ ಶೀಘ್ರವೇ ಬಿಜೆಪಿ ಸೇರುತ್ತಾರೆ...!**

### ಬಿಜೆಪಿ ಪ್ರತಿಭಟನೆಗೆ ಕಾಂಗ್ರೆಸ್‌ನಿಂದ ಪ್ರತಿ ಹೋರಾಟ | ಕಮಲ ನಾಯಕರ ವಿರುದ್ಧ ಸಹಸ್ರಾರು ಕಾರ್ಯಕರ್ತರಿಂದ ಘೋಷಣೆ

# ಮುಡಾ ಹಗರಣ: ಕಾಂಗ್ರೆಸ್, ಬಿಜೆಪಿ ಪರಸ್ಪರ ಪ್ರತಿಭಟನೆ

**ಮೈಸೂರು:** ಮುಡಾದಲ್ಲಿನ ನಿವೇಶನ ಹಗರಣ ಕುರಿತಂತೆ ಮೈಸೂರಿನಲ್ಲಿ ಶುಕ್ರವಾರ ಕಾಂಗ್ರೆಸ್ ಮತ್ತು ಬಿಜೆಪಿ ಪರಸ್ಪರ ಪ್ರತಿಭಟನೆಗೆ ಇಳಿದ ಕಾರಣ ಕೆಲಕಾಲ ಪರಿಸ್ಥಿತಿ ಪ್ರಕ್ಷುಬ್ಧಗೊಂಡಿತ್ತು. ಪ್ರತಿಪಕ್ಷ ನಾಯಕ ಅಶೋಕ್, ಮಾಜಿ ಡಿಸಿಎಂ ಅಶ್ವತ್ಥ ನಾರಾಯಣ್ ಮೊದಲಾದವರ ನೇತೃತ್ವದಲ್ಲಿ ಬಿಜೆಪಿ ಪ್ರತಿಭಟನೆ ಸಂಘಟಿಸಿತ್ತು.

ಇದಕ್ಕೆ ಪ್ರತಿಯಾಗಿ , ನಗರದ ಎಂಜಿನಿಯರುಗಳ ಸಂಸ್ಥೆ ಎದುರಿನ ಫುಟ್ಪಾತ್‌ನಲ್ಲಿ ಕಾಂಗ್ರೆಸ್ ಮುಖಂಡರು 2 ಸಾವಿರಕ್ಕೂ ಹೆಚ್ಚು ಮಂದಿಯೊಂದಿಗೆ ಪ್ರತಿಭಟನೆ ನಡೆಸಿ, ಬಿಜೆಪಿ ವಿರುದ್ಧ ಆಕ್ರೋಶ ವ್ಯಕ್ತಪಡಿಸಿದರು. ಈ ನಡುವೆ ಬಿಜೆಪಿಯವರು ಪ್ರತಿಭಟನೆ ನಡೆಸುವ ಸ್ಥಳಕ್ಕೆ ತೆರಳಿ ಅವರನ್ನು ಮುತ್ತಿಗೆ ಹಾಕುವುದಾಗಿ ಕಾಂಗ್ರೆಸ್ ಪ್ರತಿಭಟನಾಕಾರರು ಯತ್ನಿಸಿದರು. ಇದಕ್ಕೆ ಪೊಲೀಸರು ಅವಕಾಶ ನೀಡಲಿಲ್ಲ. ಬಿಜೆಪಿ ಹೋರಾಟ ಭ್ರಷ್ಟಾಚಾರದ ಕಡೆ, ಕಾಂಗ್ರೆಸ್ ಜನಪರ ಆಡಳಿತದ ವಿರೋಧಿ ಬಿಜೆಪಿ ಎಂಬ ಭಿತ್ತಿಪತ್ರಗಳನ್ನು ಹಿಡಿದ ಕಾರ್ಯಕರ್ತರು ಆಕ್ರೋಶ ವ್ಯಕ್ತಪಡಿಸಿದರು. ಬಿಜೆಪಿ ನಾಯಕರ ವಿರುದ್ಧ ಧಿಕ್ಕಾರ ಕೂಗಿದರು.

**ಮುತ್ತಿಗೆ ನಿರ್ಣಯ:** ಧರಣಿಯಲ್ಲಿ ಸಿದ್ದರಾಮಯ್ಯ ವಿರುದ್ಧ ಭ್ರಷ್ಟಾಚಾರದ ಆರೋಪ ಮಾಡುತ್ತಿರುವ ಬಿಜೆಪಿ ನಾಯಕರನ್ನು ಮುತ್ತಿಗೆ ಹಾಕುವ ನಿರ್ಣಯವನ್ನು ಜಿಲ್ಲಾ ಕಾಂಗ್ರೆಸ್ ಅಧ್ಯಕ್ಷ ಡಾ.ಬಿ.ಜೆ. ವಿಜಯಕುಮಾರ್ ಮಂಡಿಸಿದರು.

ಮೈಸೂರಿನ ಎಂಜಿನಿಯರುಗಳ ಸಂಸ್ಥೆ ಎದುರು ಕಾಂಗ್ರೆಸ್ ಕಾರ್ಯಕರ್ತರ ಪ್ರತಿಭಟನೆ.

ಬಳಿಕ ಮುಖಂಡರ ನೇತೃತ್ವದಲ್ಲಿ ಸಾವಿರಾರು ಕಾರ್ಯಕರ್ತರು ಮುಡಾ ಮುಂಭಾಗದ ಮೂಲಕ ಬಿಜೆಪಿ ವತಿಯಿಂದ ನಡೆಯುತ್ತಿರುವ ಪ್ರತಿಭಟನಾ ಸ್ಥಳದತ್ತ ತೆರಳಲು ಮುನ್ನುಗಿದರು. ಮುಡಾ ಆವರಣದಲ್ಲಿ ತಡೆಗೋಡೆ ನಿರ್ಮಿಸಿದ ಪೊಲೀಸರು ಕಾಂಗ್ರೆಸ್ ಕಾರ್ಯಕರ್ತರನ್ನು ತಡೆದರು.

ಮೈಸೂರು ನಗರ ಪೊಲೀಸ್ ಆಯುಕ್ತೆ ಸೀಮಾ ಲಾಟ್ಕರ್ ಅವರು ಪ್ರತಿಭಟನಾ ಸ್ಥಳಕ್ಕೆ ಆಗಮಿಸಿ ಮುಖಂಡರೊಂದಿಗೆ ಮಾತುಕತೆ ನಡೆಸಿದರು. ಬಳಿಕವೂ ಪ್ರತಿಭಟನೆ ಮುಂದುವರಿಯಿತು.

ಮುತ್ತಿಗೆಗೆ ಪೊಲೀಸರ ಅವಕಾಶ ದೊರೆಯದ ಹಿನ್ನೆಲೆಯಲ್ಲಿ ಹಳೇ ಜಿಲ್ಲಾಧಿಕಾರಿಗಳ ಕಚೇರಿಗೆ ಹೋಗಲು ಕಾಂಗ್ರೆಸ್‌ನವರು ಯತ್ನಿಸಿದರು. ಆದರೆ, ಮಹಾರಾಜ ಕಾಲೇಜು ಕ್ಯಾಂಟಿನ್ ಮುಂಭಾಗದಲ್ಲಿ ಪೊಲೀಸ್ ಸಿಬ್ಬಂದಿ ತಡೆದರು. ಮತ್ತೆ ಪ್ರತಿಭಟನಾ ಸ್ಥಳಕ್ಕೆ ಆಗಮಿಸಿದ ಕಾರ್ಯಕರ್ತರು ಬಿಜೆಪಿ ನಾಯಕರ ಭೇಟಿಗೆ ಅವಕಾಶ ನೀಡುವಂತೆ ಪೊಲೀಸರನ್ನು ಒತ್ತಾಯಿಸಿದರು.

**ಬದಲಿ ನಿವೇಶನ: ಅಕ್ರಮ ನಡೆದಿಲ್ಲ:** ನಂತರ ಮಾತನಾಡಿದ ಹೈನುಗಾರಿಕೆ ಸಚಿವ ಕೆ. ವೆಂಕಟೇಶ್, ಮುಡಾದಲ್ಲಿ ನಡೆದಿದೆ ಎನ್ನಲಾದ ಹಗರಣ ಬಿಜೆಪಿ ಅಧಿಕಾರವಧಿಯಲ್ಲೇ ಆಗಿದೆ. ಸಿದ್ದರಾಮಯ್ಯ ಅವರ ಪತ್ನಿಗೆ ಬದಲಿ ನಿವೇಶನ ನೀಡಲಾಗಿದೆ. ಇದರಲ್ಲಿ ಅಕ್ರಮ ನಡೆದಿಲ್ಲ. ಆದರೂ, ಬಿಜೆಪಿ ಕಾಂಗ್ರೆಸ್ ಮತ್ತು ಸಿದ್ದರಾಮಯ್ಯ ವಿರುದ್ಧ ಅಪಪ್ರಚಾರ ನಡೆಸುತ್ತಿದೆ ಎಂದು ಕಿಡಿಕಾರಿದರು.

ಮುಡಾ ಹಗರಣವನ್ನು ಮುಂದಿಟ್ಟುಕೊಂಡು ಬಿಜೆಪಿ ಅನಗತ್ಯವಾಗಿ ಸಿದ್ದರಾಮಯ್ಯ ಅವರನ್ನು ತೇಜೋವಧೆ ಮಾಡುತ್ತಿದೆ. ಇದನ್ನು ನಾವು ಎಂದಿಗೂ ಸಹಿಸುವುದಿಲ್ಲ. ಅವರ ಆಡಳಿತಾವಧಿಯಲ್ಲೇ ಬದಲಿ ನಿವೇಶನ ನೀಡಲಾಗಿದೆ. ಅವರು ಮಾಡಿರುವ ತಪ್ಪನ್ನು ನಮ್ಮ ಮೇಲೆ ಹೊರಿಸುವ ಕೆಲಸವನ್ನು ಬಿಜೆಪಿಯವರು ಮಾಡುತ್ತಿದ್ದು, ಈ ಆರೋಪಗಳಲ್ಲಿ ಹುರುಳಿಲ್ಲ ಎಂದು ಆಕ್ರೋಶ ವ್ಯಕ್ತಪಡಿಸಿದರು.

ಕೆಪಿಸಿಸಿ ವಕ್ತಾರ ಎಂ. ಲಕ್ಷ್ಮಣ್ ಮಾತನಾಡಿ, ಮುಖ್ಯಮಂತ್ರಿ ಸಿದ್ದರಾಮಯ್ಯ ವಿರುದ್ಧ ಸುಳ್ಳು ಆರೋಪ ಮಾಡಿ ದೆಹಲಿ ಮುಖ್ಯಮಂತ್ರಿ ಅರವಿಂದ್ ಕೇಜ್ರಿವಾಲ್ ಅವರಂತೆ ಜೈಲಿಗೆ ಕಳುಹಿಸುವ ಸಂಚು ಮಾಡಿರುವರೇ? ಅವರನ್ನು ಜೈಲಿಗೆ ಕಳುಹಿಸುವ ತಾಕತ್ತು ಇದೆಯೇ? ಎಂದು ಪ್ರಶ್ನಿಸಿದರು.

### ಕಾಂಗ್ರೆಸ್‌ನಿಂದ ಹೈಡ್ರಾಮ

ಎಂಜಿನಿಯರುಗಳ ಸಂಸ್ಥೆ ಎದುರು ಪ್ರತಿಭಟನೆ ನಡೆಸುತ್ತಿದ್ದ ಕಾಂಗ್ರೆಸ್ ಮುಖಂಡರು ನಮ್ಮನ್ನು ಬಂಧಿಸಿ ಎಂದು ಪೊಲೀಸರ ವಿರುದ್ಧ ವಾಗ್ವಾದಕ್ಕಿಳಿದ ಘಟನೆ ನಡೆಯಿತು. ಬಿಜೆಪಿ ಪ್ರತಿಭಟನಾಕಾರರನ್ನು ಪೊಲೀಸರು ವಶಕ್ಕೆ ಪಡೆದಿದ್ದಾರೆ. ಆದರೆ ನಮ್ಮನ್ನು ವಶಕ್ಕೆ ಪಡೆಯದೇ ನಮ್ಮನ್ನು ಅಪಮಾನ ಮಾಡುತ್ತಿದ್ದೀರಿ ಎಂದು ಪೊಲೀಸರ ವಿರುದ್ಧ ಹರಿಹಾಯ್ದರು. ಈ ವೇಳೆ ಪೊಲೀಸರು ಮತ್ತು ಕಾಂಗ್ರೆಸ್ ಪ್ರತಿಭಟನಾಕಾರರ ನಡುವೆ ಮಾತಿನ ಚಕಮಕಿ ನಡೆಯಿತು. ಆದರೂ, ಪೊಲೀಸರು ಕೈ ಕಾರ್ಯಕರ್ತರನ್ನು ಬಂಧಿಸಲಿಲ್ಲ. ಕಡೆಗೆ ಪ್ರತಿಭಟನೆ ಕೊನೆಗೊಳಿಸಿ ಸ್ಥಳದಿಂದ ತೆರಳಿದರು.

ಮುಡಾ ಹಗರಣ ವಿರೋಧಿಸಿ ಬಿಜೆಪಿ ಹೋರಾಟ.

# ಸಿಎಂ ರಾಜೀನಾಮೆಗೆ ಅಶೋಕ್ ಒತ್ತಾಯ

**ಮೈಸೂರು:** ಮುಡಾ ನಿವೇಶನ ಹಗರಣದ ತನಿಖೆಯನ್ನು ಸಿಬಿಐಗೆ ವಹಿಸಿ, ಸಿದ್ದರಾಮಯ್ಯ ಅವರು ರಾಜೀನಾಮೆ ನೀಡುವವರೆಗೆ ನಮ್ಮ ಹೋರಾಟ ನಿಲ್ಲುವುದಿಲ್ಲ ಎಂದು ಪ್ರತಿಪಕ್ಷ ನಾಯಕ ಆರ್.ಅಶೋಕ್ ತಿಳಿಸಿದರು. ಮಹಾರಾಜ ಕಾಲೇಜು ಮೈದಾನದ ಬಳಿ ಪ್ರತಿಭಟನಾ ಮೆರವಣಿಗೆ ಯಲ್ಲಿ ಭಾಗವಹಿಸಿ ಮಾತನಾಡಿದ ಅವರು, ಮುಡಾದಲ್ಲಿ ಬ್ರಹ್ಮಾಂಡ ಭ್ರಷ್ಟಾಚಾರವಾಗಿದೆ. ಹಗರಣದಲ್ಲಿ ಸಿದ್ದರಾಮಯ್ಯ ಅವರ ನೇರ ಪಾತ್ರವಿದೆ. ನಿವೇಶನಗಳನ್ನು ಕಾನೂನಾತ್ಮಕವಾಗಿ ಪಡೆದುಕೊಂಡಿದ್ದೇವೆ ಎಂದು ಹೇಳಿ ಜನರ ದಿಕ್ಕು ತಪ್ಪಿಸುವ ಕೆಲಸ ಮಾಡುತ್ತಿದ್ದಾರೆ.

ಕಾನೂನುಬಾಹಿರವಾಗಿ ಸಿಎಂ ಕುಟುಂಬ ನಿವೇಶನ ಪಡೆದಿರುವುದರಿಂದ ರಾಜೀನಾಮೆ ಕೊಡುವತನಕ ಹೋರಾಟ ಮುಂದುವರಿಯಲಿದೆ. ವಾಲ್ಮೀಕಿ ನಿಗಮ,ಮುಡಾ ಹಗರಣವನ್ನು ವಿಧಾನಮಂಡಲದಲ್ಲಿ ಪ್ರಸ್ತಾಪಿಸುತ್ತೇವೆ ಎಂದು ಅಶೋಕ್ ಸ್ಪಷ್ಟಪಡಿಸಿದರು.

**ಅಧಿಕಾರ ದುರುಪಯೋಗ:** ಮಹಾರಾಜ ಕಾಲೇಜು ಮೈದಾನದ ಎದುರಿನಿಂದ ಮುಡಾಕ್ಕೆ ಮುತ್ತಿಗೆ ಹಾಕಲು ಹೊರಡುವ ಮುನ್ನ ಮಾತನಾಡಿ, ಮುಡಾ ಸ್ವಾಧೀನಪಡಿಸಿಕೊಂಡ ಜಮೀನಿನ ಬದಲಿಗೆ ಪಕ್ಕದಲ್ಲೇ ನಿವೇಶನ ಕೊಡಬೇಕು. ಅಥವಾ ಹೊಸದಾಗಿ ರಚನೆಯಾಗುವ ಬಡಾವಣೆಯಲ್ಲಿ ಕೊಡಬೇಕು. ಆದರೆ, ಈ ಸ್ವಾಧೀನಕ್ಕೂ ಮುನ್ನ ರಚನೆಯಾಗಿರುವ ಬಡಾವಣೆಯಲ್ಲಿ ನೀಡಿರುವುದರಿಂದ ಅಧಿಕಾರ ದುರುಪಯೋಗವಾಗಿದೆ ಎಂದು ದೂರಿದರು.

**ರಾಜ್ಯದ ಖಜಾನೆ ಖಾಲಿ:** ಸಂಸದ ಯದುವೀರ ಕೃಷ್ಣದತ್ತ ಚಾಮರಾಜ ಒಡೆಯರ್ ಮಾತನಾಡಿ, ಮೈಸೂರು ಸಿಎಂ ತವರು ಎಂದು ಪ್ರತಿಷ್ಠೆಯಾಗದೆ ಅಭಿವೃದ್ಧಿ ವಿಚಾರದಲ್ಲಿ ಪ್ರತಿಷ್ಠೆಯಾಗಬೇಕು. ರಾಜ್ಯದಲ್ಲಿ ಖಜಾನೆ ಖಾಲಿಯಾಗಿ ಅಭಿವೃದ್ಧಿ ಕಾರ್ಯಕ್ಕೆ ಹಣವಿಲ್ಲದಂತಾಗಿದೆ. ರಾಜ್ಯದಲ್ಲಿ ರಸ್ತೆಗಳ ಹಳ್ಳ, ಗುಂಡಿ ಮುಚ್ಚಲು ಹಣವಿಲ್ಲ. ಡೆಂಗ್ಯೂ ನಿಯಂತ್ರಿಸಲು ಯಾವುದೇ ಕ್ರಮಕೈಗೊಂಡಿಲ್ಲ. ಗ್ಯಾರಂಟಿ ಯೋಜನೆಗಳಿಗೆ ಹಣ ಇಲ್ಲದೆ ಸಾಲವನ್ನು ದುಪ್ಪಟ್ಟು ಮಾಡುವ ಸನ್ನಿವೇಶ ನಿರ್ಮಾಣವಾಗಿದೆ. ಇದರಿಂದಾಗಿ ಅಭಿವೃದ್ಧಿ ಕೆಲಸ ಕಾರ್ಯಗಳು ಕುಂಠಿತವಾಗಿವೆ ಎಂದ ಅವರು, ಸಿದ್ದರಾಮಯ್ಯ ತಕ್ಷಣವೇ ನೈತಿಕ ಹೊಣೆಹೊತ್ತು ರಾಜೀನಾಮೆ ನೀಡಬೇಕು ಎಂದು ಒತ್ತಾಯಿಸಿದರು.

## ಸಮಾಚಾರ ಸಣ್ಣದಲ್ಲ

### ಜು. 30: ಕಲಬುರಗಿ ಮೇಯರ್ ಆಯ್ಕೆ

**ಕಲಬುರಗಿ:** ಕಲಬುರಗಿ ಮಹಾನಗರ ಪಾಲಿಕೆಯ 21ನೇ ಅವಧಿಯ ಮೇಯರ್ ಹಾಗೂ ಉಪ ಮೇಯರ್ ಸ್ಥಾನಗಳ ಅಧಿಕಾರಾವಧಿ ಮಾರ್ಚ್ 22ರಂದೇ ಮುಕ್ತಾಯವಾಗಿದ್ದು, 22ನೇ ಅವಧಿಯ ಚುನಾವಣೆಗೆ ಜು.30ಕ್ಕೆ ಮುಹೂರ್ತ ನಿಗದಿಯಾಗಿದೆ. ಈ ಮೂಲಕ ಕಲಬುರಗಿಯ ಪ್ರಥಮ ಪ್ರಜೆಯಾಗಿ ಯಾರು ಆಯ್ಕೆಯಾಗಲಿದ್ದಾರೆ ಎನ್ನುವ ಕುತೂಹಲ ಸಾರ್ವಜನಿಕರಲ್ಲಿ ಮೂಡಿಸಿದೆ. ಸರ್ಕಾರ ಈಗಾಗಲೇ ಹೊಸ ಮೀಸಲಾತಿ ಪಟ್ಟಿಯನ್ನು ಬಿಡುಗಡೆ ಮಾಡಿದೆ. ಮೇಯರ್ ಸ್ಥಾನ ಎಸ್‌ಟಿ ಸಮುದಾಯಕ್ಕೆ ಮೀಸಲಾಗಿದೆ. ಉಪಮೇಯರ್ ಬಿಸಿಎ(2ಎ) ವರ್ಗಕ್ಕೆ ಸ್ಥಾನಕ್ಕೆ ಮೀಸಲಾಗಿದೆ.

### ನಾಲೆಯಲ್ಲಿ ಕೊಚ್ಚಿಹೋದ ಬಾಲಕನ ಮೃತದೇಹ ಪತ್ತೆ

**ಮಂಡ್ಯ:** ತಾಲ್ಲೂಕಿನ ಹೊನಗಾನಹಳ್ಳಿ ಮಠ ಗ್ರಾಮದ ಬಳಿ ವಿಶ್ವೇಶ್ವರಯ್ಯ ನಾಲೆಯಲ್ಲಿ ಕೊಚ್ಚಿ ಹೋಗಿದ್ದ ನಾಲ್ಕು ವರ್ಷಗಳ ಬಾಲಕ ಸಬಿನ್‌ರಾಜ್ ಮೃತದೇಹ ಶುಕ್ರವಾರ ಬೆಳಿಗ್ಗೆ ಪತ್ತೆಯಾಗಿದೆ. ಗುರುವಾರ ಮಧ್ಯಾಹ್ನ ನಾಲೆಯ ಪಕ್ಕ ಆಟವಾಡುತ್ತಿದ್ದ ಬಾಲಕ ನಾಪತ್ತೆಯಾಗಿದ್ದ. ನಾಲೆಯಲ್ಲಿ ಕೊಚ್ಚಿ ಹೋದ ಶಂಕೆಯಿಂದ ಬಾಲಕನಿಗಾಗಿ ಅಗ್ನಿಶಾಮಕ ಸಿಬ್ಬಂದಿ ಮತ್ತು ಪೊಲೀಸರು ರಾತ್ರಿ 9ರವರೆಗೂ ಶೋಧನೆ ನಡೆಸಿದ್ದರು. ಶುಕ್ರವಾರ ಶವ ಪತ್ತೆಯಾಗಿದೆ.

### ವಿದ್ಯುತ್ ಸ್ಪರ್ಶಕ್ಕೆ ವಿದ್ಯಾರ್ಥಿ ಬಲಿ

**ಶಿವಮೊಗ್ಗ:** ರಿಪ್ಪನ್‌ಪೇಟೆ ಗವಟೂರು ಗ್ರಾಮದ ಹಳಿಯೂರು ನಿವಾಸಿ ಶಂಕರಪ್ಪ ಎಂಬುವರ ಪುತ್ರ ಕಾರ್ತಿಕ್ (20) ಶುಕ್ರವಾರ ಬೆಳಗ್ಗೆ ವಿದ್ಯುತ್ ಸ್ಪರ್ಶದಿಂದ ಸಾವಿಗೀಡಾಗಿದ್ದಾರೆ.

ಕಾರ್ತಿಕ್ ರಿಪ್ಪನ್‌ಪೇಟೆ ಸರ್ಕಾರಿ ಪದವಿ ಕಾಲೇಜಿನಲ್ಲಿ ಪ್ರಥಮ ವರ್ಷದ ಬಿಬಿಎ ವಿಭಾಗದಲ್ಲಿ ವ್ಯಾಸಂಗ ಮಾಡುತ್ತಿದ್ದರು. ಬೆಳಿಗ್ಗೆ ಮನೆಯಂಗಳದ ಕೈತೋಟದಲ್ಲಿ ಕೆಲಸ ಮಾಡುವಾಗ ಕಾಡುಪ್ರಾಣಿಗಳ ಹಾವಳಿ ತಡೆಗೆ ಬೇಲಿಗೆ ಅಳವಡಿಸಿದ್ದ ವಿದ್ಯುತ್ ಸ್ಪರ್ಶದಿಂದ ಕಾರ್ತಿಕ್ ಗಂಭೀರವಾಗಿ ಗಾಯಗೊಂಡಿದ್ದರು. ಹೆಚ್ಚಿನ ಚಿಕಿತ್ಸೆಗಾಗಿ ಶಿವಮೊಗ್ಗ ಮೆಗ್ಗಾನ್ ಆಸ್ಪತ್ರೆಗೆ ದಾಖಲಿಸ ಲಾಗಿತ್ತು. ಚಿಕಿತ್ಸೆಗೆ ಸ್ಪಂದಿಸದೆ ವಿದ್ಯಾರ್ಥಿ ಮೃತಪಟ್ಟಿದ್ದಾರೆ ಎಂದು ವೈದ್ಯರು ತಿಳಿಸಿದ್ದಾರೆ.

### ಹಟ್ಟಿಗಣಿಯಲ್ಲಿ ಭೂ ಕುಸಿತ: ಕಾರ್ಮಿಕ ಸಾವು

**ರಾಯಚೂರು:** ಹಟ್ಟಿ ಚಿನ್ನದಗಣಿಯಲ್ಲಿ ಅದಿರು ಕಲ್ಲುಗಳು ಬಿದ್ದು ರಾತ್ರಿ ಪಾಳಿಯಲ್ಲಿದ್ದ ಕಾರ್ತಿಕ ಮೌನೇಶ ಎಂಬ ಕಾರ್ಮಿಕ ಸಾವಿಗೀಡಾಗಿದ್ದು, ಇತರ ನಾಲ್ವರಿಗೆ ಗಂಭೀರ ಗಾಯಗಳಾದ ಘಟನೆ ಸಂಭವಿಸಿದೆ. ಮಲ್ಲಪ್ಪ ಶಾಫ್ಟ್‌ನ 2800 ಅಡಿ ಆಳದಲ್ಲಿ ಚಿನ್ನದ ಅದಿರು ಕಲ್ಲುಗಳು ಕುಸಿತಗೊಂಡು ಕಾರ್ಮಿಕ ಮೌನೇಶ ಮಾಯಮ್ಮ (48), ಮೃತಪಟ್ಟಿದ್ದಾನೆ.

### ವಾಲ್ಮೀಕಿ-ಮುಡಾ ಪ್ರಕರಣ ಹೋಲಿಕೆ ಬೇಡ: ಸತೀಶ ಜಾರಕಿಹೊಳಿ

# ತಪ್ಪು ಮಾಡಿದ್ದರೆ ಒಪ್ಪಿಕೊಳ್ಳಲಿ

**ಬೆಳಗಾವಿ:** ವಾಲ್ಮೀಕಿ ಅಭಿವೃದ್ಧಿ ನಿಗಮದ ಹಗರಣದಲ್ಲಿ ತಪ್ಪು ಮಾಡಿದ್ದರೆ ಒಪ್ಪಿಕೊಳ್ಳಬೇಕು. ಅದು ಅಲ್ಲಿಗೇ ಮುಗಿದುಹೋಗುತ್ತದೆ. ಒಂದು ಸುಳ್ಳು ಮುಚ್ಚಿಡಲು ಮತ್ತಷ್ಟು ಸುಳ್ಳು ಹೇಳಬಾರದು ಎಂದು ಲೋಕೋಪಯೋಗಿ ಸಚಿವ ಸತೀಶ ಜಾರಕಿಹೊಳಿ ಹೇಳಿದ್ದಾರೆ.

ಶುಕ್ರವಾರ ಪ್ರತಿಕ್ರಿಯೆ ನೀಡಿದ ಅವರು, ಈ ಪ್ರಕರಣ ರಾಜಕೀಯ ಸ್ವರೂಪ ಪಡೆದಿದೆ ಎಂದು ಈಗಲೇ ಹೇಳಲು ಆಗುವುದಿಲ್ಲ. ಹಾಗೆಂದು ರಾಜಕೀಯವೇ ಇಲ್ಲ ಎಂದೂ ನಿರ್ಧರಿಸಲು ಆಗುತ್ತಿಲ್ಲ. ತನಿಖೆ ನಡೆಯುತ್ತಿದೆ. ದಾಖಲೆಗಳೇ ಇದರ ಸತ್ಯಾಸತ್ಯತೆ ಹೇಳಬೇಕು ಎಂದರು. ಸಿದ್ದರಾಮಯ್ಯ ರಾಜೀನಾಮೆಗೆ ಬಿಜೆಪಿ ಒತ್ತಾಯಿಸುತ್ತಿರುವುದನ್ನು ತಳ್ಳಿಹಾಕಿದ ಜಾರಕಿಹೊಳಿ, ಈ ಪ್ರಕರಣದಿಂದ ಮುಖ್ಯಮಂತ್ರಿ ಸ್ಥಾನಕ್ಕೆ ಆತಂಕವಿಲ್ಲ. ನಮ್ಮ ಇಲಾಖೆ ನಾವು ನೋಡಿಕೊಳ್ಳಬೇಕಾಗುತ್ತದೆ. ಅದಕ್ಕೆ ನಾವೇ ಜವಾಬ್ದಾರರು. ಹಾಗಾಗಿ, ಸಿ.ಎಂ ಕುರ್ಚಿಗೂ ಇದಕ್ಕೂ ಸಂಬಂಧವೇ ಇಲ್ಲ ಎಂದು ಹೇಳಿದರು.

ಮುಡಾ ಹಗರಣ ಹಿನ್ನೆಲೆಯಲ್ಲಿ ಬಿಜೆಪಿಯಿಂದ ಮೈಸೂರು ಚಲೋ ಹೋರಾಟಕ್ಕೆ ಮುಂದಾಗಿದ್ದಾರೆ. ಅದರಿಂದ ಏನೂ ಆಗುವುದಿಲ್ಲ. ಅಂಥ ಬಹಳಷ್ಟು ಪ್ರಕರಣಗಳು ಆಗಿವೆ. ಬೆಳಗಾವಿಯಲ್ಲೂ ಅಂಥದ್ದೇ ಪ್ರಕರಣ ನಾವು ನೋಡಿದ್ದೇವೆ. ಹಾಗಾಗಿ, ಮುಡಾ ಹಾಗೂ ವಾಲ್ಮೀಕಿ ನಿಗಮ ಎರಡನ್ನೂ ಹೋಲಿಸಲು ಆಗುವುದಿಲ್ಲ. ಮುಡಾ ಪ್ರಕರಣ ರಾಜಕೀಯಪ್ರೇರಿತ ಎಂದು ಖಂಡಿತವಾಗಿ ಹೇಳಬಹುದು ಎಂದು ಸಚಿವರು ತಿರುಗೇಟು ಕೊಟ್ಟರು.

### ನಮಗೂ ಮುಜುಗರ

ನಾಗೇಂದ್ರ ವಿಚಾರದಲ್ಲಿ ರಾಜ್ಯ ಸರ್ಕಾರಕ್ಕೆ ಮುಜುಗರ ಆಗಿಲ್ಲವೇ ಎಂಬ ಪ್ರಶ್ನೆಗೆ ಪ್ರತಿಕ್ರಿಯಿಸಿದ ಸತೀಶ್, ಅವರು ತಪ್ಪು ಮಾಡಿದ್ದರೆ ಖಂಡಿತ ನಮಗೂ ಮುಜುಗರ ಆಗುತ್ತದೆ. ಇದು ಇನ್ನೂ ತನಿಖಾ ಹಂತದಲ್ಲಿದೆ. ಸಚಿವರು, ಶಾಸಕರು ಇದರಲ್ಲಿ ಭಾಗಿಯಾಗಿದ್ದರೆ ಸರ್ಕಾರಕ್ಕೆ ಅದರಿಂದ ಕಳಂಕ ಎಂದರು.

## ಹತಾಶ ಸಿದ್ದರಾಮಯ್ಯರಿಂದ ಜಾತಿ ಅಸ್ತ್ರ ಪ್ರಯೋಗ

**ದಾವಣಗೆರೆ:** ಮುಡಾ ಹಗರಣದಲ್ಲಿ ಮುಖ್ಯಮಂತ್ರಿ ಸಿದ್ದರಾಮಯ್ಯ ಅವರೇ ಭಾಗಿಯಾಗಿರುವುದರಿಂದ ಕೂಡಲೇ ರಾಜೀನಾಮೆ ನೀಡಬೇಕು ಎಂದು ಶಾಸಕ ಬಿ.ಪಿ. ಹರೀಶ್ ಒತ್ತಾಯಿಸಿದರು. ಸಿದ್ದರಾಮಯ್ಯ ರಾಜೀನಾಮೆ ನೀಡಬೇಕು ಎಂದು ಒತ್ತಾಯಿಸಿ ಜಿಲ್ಲಾಧಿಕಾರಿ ಕಚೇರಿ ಎದುರು ಹೋರಾಟ ನಡೆಸಲಾಗುವುದು. ದಾವಣಗೆರೆ ಜಿಲ್ಲಾ ಬಿಜೆಪಿಯಿಂದಲೂ ರಾಜೀನಾಮೆಗೆ ಒತ್ತಾಯಿಸಲಾಗುವುದು ಎಂದರು. ಮುಡಾದಿಂದ ಸಿದ್ದರಾಮಯ್ಯ ಅವರ ಪತ್ನಿ ಪಾರ್ವತಿ ಅವರ 3.16 ಎಕರೆ ಜಮೀನನ್ನು ಸ್ವಾಧೀನಪಡಿಸಿಕೊಂಡಿರುವುದು 1992ರಲ್ಲಿ. ಪಾರ್ವತಮ್ಮ ಅವರ ಸಹೋದರ ಜಮೀನು ತೆಗೆದುಕೊಂಡಿರುವುದು 2004ರಲ್ಲಿ. ಈಗಾಗಲೇ ಸ್ವಾಧೀನ ಪಡಿಸಿಕೊಂಡಿರುವ ಜಮೀನನ್ನು ಪಾರ್ವತಮ್ಮ ಅವರ ಸಹೋದರ ಹೇಗೆ ಖರೀದಿಸಲು ಸಾಧ್ಯ ಎಂದು ಪ್ರಶ್ನಿಸಿದರು. ಮುಖ್ಯಮಂತ್ರಿ ಸಿದ್ದರಾಮಯ್ಯ ಅವರು ಎಂದಿಗೂ ಸೋಲೊಪ್ಪಿದವರಲ್ಲ, ಹತಾಶರಾಗಿದ್ದಾರೆ. ಹಾಗಾಗಿ ಅಂತಿಮವಾಗಿ ಜಾತಿ ಅಸ್ತ್ರ ಪ್ರಯೋಗಿಸಿದ್ದಾರೆ ಎಂದು ಹರೀಶ್ ದೂರಿದರು.

### ಮುಖ್ಯಮಂತ್ರಿ ಸಲಹೆಗಾರ ರಾಯರೆಡ್ಡಿಗೆ ಸಚಿವ ಶಿವರಾಜ ತಂಗಡಗಿ ತಿರುಗೇಟು

# ಗ್ಯಾರಂಟಿ ಜೊತೆಗೆ ಅಭಿವೃದ್ಧಿ ಕೆಲಸಕ್ಕೂ ಹಣ ಇದೆ

**ಕೊಪ್ಪಳ:** ರಾಜ್ಯ ಸರಕಾರ ಗ್ಯಾರಂಟಿ ಯೋಜನೆ ನೀಡುತ್ತಲೇ, ರಾಜ್ಯದ ಇತರೇ ಅಭಿವೃದ್ಧಿಗೆ ಅನುದಾನ ನೀಡುತ್ತಿದೆ. ರಾಜ್ಯಾದ್ಯಂತ ಸಾಕಷ್ಟು ಅಭಿವೃದ್ಧಿ ಯೋಜನೆಗೆ ಚಾಲನೆ ದೊರೆತಿದ್ದು, ಹಿರಿಯರಾದ ಬಸವರಾಜ ರಾಯರೆಡ್ಡಿ ಅವರು ಯಾವ ಅರ್ಥದಲ್ಲಿ ಹೇಳಿದ್ದಾರೋ ನನಗೆ ಗೊತ್ತಿಲ್ಲ ಎಂದು ಸಚಿವ ಶಿವರಾಜ ತಂಗಡಗಿ ತಿರುಗೇಟು ನೀಡಿದ್ದಾರೆ.

ಕಾರಟಗಿಯಲ್ಲಿ ಸುದ್ದಿಗಾರರೊಂದಿಗೆ ಶುಕ್ರವಾರ ಮಾತನಾಡಿದ ತಂಗಡಗಿ, ಗ್ಯಾರಂಟಿಯಿಂದ ಇತರ ಅಭಿವೃದ್ಧಿ ಕೆಲಸಗಳಿಗೆ ಅನುದಾನ ಇಲ್ಲದಾಗಿದೆ ಎಂಬ ಸಿಎಂ ಆರ್ಥಿಕ ಸಲಹೆಗಾರ ಬಸವರಾಜ ರಾಯರಡ್ಡಿ ಹೇಳಿಕೆಗೆ ತೀಕ್ಷ್ಣ ಪ್ರತಿಕ್ರಿಯೆ ನೀಡಿದರು.

ಗಂಗಾವತಿ- ಕಾರಟಗಿ ಪಟ್ಟಣಕ್ಕೆ ಕುಡಿವ ನೀರು, ಕುಕನೂರು- ಯಲಬುರ್ಗಾ ಪಟ್ಟಣಗಳಿಗೆ ಕುಡಿವ ನೀರಿನ ಯೋಜನೆ ಸೇರಿ ಸಾಕಷ್ಟು ಅಭಿವೃದ್ಧಿ ಕೆಲಸಗಳು ಕೊಪ್ಪಳ ಜಿಲ್ಲೆಯಲ್ಲಿ ನಡೆದಿವೆ. ಅದರಂತೆ ರಾಜ್ಯಾದ್ಯಂತ ಎಲ್ಲ ಶಾಸಕರಿಗೂ ಸಿಎಂ ಅನುದಾನ ನೀಡಿದ್ದಾರೆ.

ಸರಕಾರದಲ್ಲಿ ಹಣಕಾಸಿನ ಯಾವುದೇ ತೊಂದರೆ ಇಲ್ಲ. ಗ್ಯಾರಂಟಿಯೇ ಬೇರೆ ಅಭಿವೃದ್ಧಿಯೇ ಬೇರೆ. ಗ್ಯಾರಂಟಿ ಯೋಜನೆಗಳು ರಾಜ್ಯದ ಅಭಿವೃದ್ಧಿ ಮೇಲೆ ಪರಿಣಾಮ ಬೀರುತ್ತಿಲ್ಲ ಎನ್ನುವ ಮೂಲಕ ರಾಯರೆಡ್ಡಿ ಅವರ ಹೇಳಿಕೆಯನ್ನು ತಳ್ಳಿಹಾಕಿದರು.

**ವರ್ಗಾವಣೆ ದಂಧೆ ಆಗಿಲ್ಲ:** ನನ್ನ ಜಿಲ್ಲೆಯಲ್ಲಂತೂ ಅಧಿಕಾರಿಗಳ ವರ್ಗಾವಣೆ ದಂಧೆ ಆಗಿಲ್ಲ. ಸಿಎಂ ಸಿದ್ದರಾಮಯ್ಯ ದಂಧೆ ಮಾಡಲು ಬಿಡುವುದಿಲ್ಲ. ಈ ಮಾತನ್ನು ರಾಯರೆಡ್ಡಿ ಯಾವ ಅರ್ಥದಲ್ಲಿ ಹೇಳಿದ್ದಾರೆ ಎಂಬುದನ್ನು ಅವರನ್ನೇ ಕೇಳಬೇಕು. ಉತ್ತಮ ಆಡಳಿತ ನೀಡಲು, ಸಹಜವಾಗಿ ಕೊಪ್ಪಳ ಜಿಲ್ಲೆಯಲ್ಲೂ ಅಧಿಕಾರಿಗಳ ವರ್ಗಾವಣೆ ನಡೆದಿದೆ. ಆದರೆ, ನಾನು ತಾಲೂಕು ಮಟ್ಟದ ಅಧಿಕಾರಿಗಳ ಬಗ್ಗೆ ತಲೆ ಕೆಡಿಸಿಕೊಳ್ಳುವುದಿಲ್ಲ ಎಂದು ಸಚಿವ ತಂಗಡಗಿ ಪರೋಕ್ಷವಾಗಿ ಬಸವರಾಜ ರಾಯರಡ್ಡಿ ಮಾತಿಗೆ ಟಾಂಗ್ ನೀಡಿದರು.

# ಪೊಲೀಸರಿಂದ ಬಾಲಕಿ ರಕ್ಷಣೆ, ಪೋಷಕರ ಸುಪರ್ದಿಗೆ

**ತುಮಕೂರು:** ಸಾಲ ತೀರಿಸಲಾಗದೆ ಅದಕ್ಕೆ ಬದಲಾಗಿ ಅಕ್ಕನ ಮಗಳನ್ನೆ ಮಾರಾಟ ಮಾಡಿದ್ದು, ತುಮಕೂರಿನ ಬಾಲಕಿಯನ್ನು ಆಂಧ್ರಪ್ರದೇಶದ ಹಿಂದೂಪುರದಲ್ಲಿ ನಗರ ಠಾಣೆಯ ಪೊಲೀಸರು ರಕ್ಷಿಸಿ, ನಗರಕ್ಕೆ ಕರೆತಂದಿದ್ದಾರೆ. ನಗರದ ಹೊರವಲಯ ದಿಬ್ಬೂರಿನ ಚೌಡಮ್ಮ ಎಂಬುವರ 11 ವರ್ಷದ ಪುತ್ರಿಯನ್ನು ರಕ್ಷಿಸಿ ಕರೆತಂದಿರುವ ಪೊಲೀಸರು ನಗರದ ಬಾಲ ಮಂದಿರದ ಸುಪರ್ದಿಗೆ ಒಪ್ಪಿಸಿದ್ದಾರೆ.

ಆಂಧ್ರಪ್ರದೇಶದ ಹಿಂದೂಪುರದಲ್ಲಿರುವ ಸಹೋದರಿ ಸುಜಾತ ಮನೆಗೆ ಚೌಡಮ್ಮ ಕೆಲ ದಿನಗಳ ಹಿಂದೆ ಮಗಳನ್ನು ಕಳಿಸಿದ್ದರು. ಶ್ರೀರಾಮುಲು ಎಂಬುವರಿಗೆ ಕೊಡಬೇಕಿದ್ದ ₹35 ಸಾವಿರ ಸಾಲದ ಬದಲಾಗಿ ಸುಜಾತ ಸಹೋದರಿಯ ಮಗಳನ್ನು ಮಾರಾಟ ಮಾಡಿದ್ದಳು.

**ಒತ್ತೆಯಾಳಾಗಿದ್ದ ಬಾಲಕಿ:** ಬಾಲಕಿಯನ್ನು ಶ್ರೀರಾಮುಲು ಬಾತುಕೋಳಿ ಮೇಯಿಸಲು ಒತ್ತೆಯಾಳಾಗಿ ಇರಿಸಿಕೊಂಡಿದ್ದ. ವಿಷಯ ತಿಳಿದ ಚೌಡಮ್ಮ ಹಿಂದೂಪುರಕ್ಕೆ ತೆರಳಿ ಮಗಳನ್ನು ತನ್ನೊಂದಿಗೆ ಕಳುಹಿಸುವಂತೆ ಬೇಡಿಕೊಂಡಿದ್ದರು. ಆದರೆ, ಶ್ರೀರಾಮುಲು ಒಪ್ಪಿರಲಿಲ್ಲ. ಚೌಡಮ್ಮ ಮಗಳನ್ನು ರಕ್ಷಿಸುವಂತೆ, ಜಿಲ್ಲಾ ಕಾರ್ಮಿಕ ಅಧಿಕಾರಿ ತೇಜಾವತಿ ಅವರಿಗೆ ಮನವಿ ಸಲ್ಲಿಸಿದ್ದರು. ಕೂಡಲೇ ಕಾರ್ಮಿಕ ಅಧಿಕಾರಿ ಈ ಸಂಬಂಧ ಜಿಲ್ಲಾ ಪೊಲೀಸ್ ವರಿಷ್ಠಾಧಿಕಾರಿಗೆ ಪತ್ರ ಬರೆದು ಕ್ರಮ ಕೈಗೊಳ್ಳುವಂತೆ ಮನವಿ ಮಾಡಿದ್ದರು.

ಆಷಾಢ ಶುಕ್ರವಾರದ ಅಂಗವಾಗಿ ಮೈಸೂರಿನ ಚಾಮುಂಡಿ ಬೆಟ್ಟಕ್ಕೆ ಅಪಾರ ಸಂಖ್ಯೆಯ ಜನರು ಭೇಟಿನೀಡಿ ದೇವಿಯ ದರ್ಶನ ಪಡೆದರು.

### ಇ.ಡಿ ದುರ್ಬಳಕೆ ಯತ್ನ ಸಲ್ಲ, ತಪ್ಪಿತಸ್ಥರಿಗೆ ಶಿಕ್ಷೆಯಾಗಲಿ: ಎಂಬಿ ಪಾಟೀಲ್ | ಬಿಜೆಪಿಯಿಂದ ಬೆಂಕಿ ಹಚ್ಚುವ ಕೆಲಸ

# ವಾಲ್ಮೀಕಿ ಹಗರಣ: ನಿಷ್ಪಕ್ಷಪಾತ ತನಿಖೆಯಾಗಲಿ

**ವಿಜಯಪುರ:** ವಾಲ್ಮೀಕಿ ನಿಗಮದ ವಿಚಾರ ಈಗಾಗಲೇ ಎಸ್ ಐಟಿ ತನಿಖೆ ಮಾಡುತ್ತಿದೆ. ಇ.ಡಿ. ತನ್ನ ಕೆಲಸ ಮಾಡಲಿ ತಪ್ಪಿಲ್ಲ. ನಿಷ್ಪಕ್ಷಪಾತವಾಗಿ ತನಿಖೆ ಮಾಡಲಿ. ಆದರೆ ರಾಜಕೀಯ ಒತ್ತಡದಿಂದ ತನಿಖೆ ಆಗಬಾರದು. ನಾಗೇಂದ್ರ ಅವರ ಪಾತ್ರ ಇದೆಯೋ ಇಲ್ಲವೋ ಎಂಬ ಬಗ್ಗೆ ನಿಷ್ಪಕ್ಷಪಾತ ತನಿಖೆ ಆಗಬೇಕು. ಅದರಲ್ಲಿ ರಾಜಕೀಯ ಆಗಬಾರದು ಎಂದು ಬೃಹತ್ ಕೈಗಾರಿಕಾ ಸಚಿವ ಡಾ.ಎಂ.ಬಿ.ಪಾಟೀಲ್ ಆಗ್ರಹಿಸಿದ್ದಾರೆ.

ಮಾಜಿ ಸಚಿವ ನಾಗೇಂದ್ರ ಇ.ಡಿ ವಶಕ್ಕೆ ವಿಚಾರವಾಗಿ ವಿಜಯಪುರದಲ್ಲಿ ಸಚಿವ ಎಂ.ಬಿ.ಪಾಟೀಲ್ ಸುದ್ದಿಗಾರರೊಂದಿಗೆ ಮಾತನಾಡಿದರು. ಬೇರೆ ರಾಜ್ಯಗಳಲ್ಲಿಯೂ ಹಣ ಸಂದಾಯವಾದ ಕಾರಣ ಇ.ಡಿ ತನಿಖೆ ನಡೆಸುತ್ತಿದೆ. ಎಸ್ ಐಟಿ ಮೇಲೆ ನಮಗೆ ಸಂಪೂರ್ಣ ನಂಬಿಕೆ ಇದೆ. ಯಾರೇ ತಪ್ಪಿತಸ್ಥರಿದ್ದರೆ ಶಿಕ್ಷೆ ಆಗಲಿ, ಆದರೆ ಯಾವುದೇ ಸಾಕ್ಷಿ ಇಲ್ಲದಿದ್ದರೆ, ಷಡ್ಯಂತ್ರದಿಂದ ಇ.ಡಿ.ಯನ್ನು ದುರುಪಯೋಗಪಡಿಸಿಕೊಳ್ಳುವ ಕೆಲಸ ಆಗಬಾರದು. ರಾಜಕೀಯ ಒತ್ತಡದಿಂದ ಆಗಬಾರದು ಎಂದರು.

**ರಾಯರೆಡ್ಡಿ ಹೇಳಿಕೆ ಸರಿಯಲ್ಲ:** ಗ್ಯಾರಂಟಿ ಯೋಜನೆಗಳಿಂದ ಯಾವುದೇ ಅಭಿವೃದ್ಧಿ ಕೆಲಸ ಆಗುತ್ತಿಲ್ಲ ಎಂಬ ಸಿಎಂ ಆರ್ಥಿಕ ಸಲಹೆಗಾರ ಬಸವರಾಜ ರಾಯರೆಡ್ಡಿ ಹೇಳಿಕೆಯನ್ನು ಅಲ್ಲಗಳೆದ ಸಚಿವ ಪಾಟೀಲ್, ಅಂಥದ್ದು ಯಾವುದೂ ಇಲ್ಲ. ಅದೇನೇ ಇದ್ದರೂ ರಾಯರೆಡ್ಡಿಯವರ ಜೊತೆಗೆ ಸಿಎಂ ಮಾತನಾಡುತ್ತಾರೆ. ರಾಯರೆಡ್ಡಿ ಏನು ಮಾತನಾಡಿದ್ದಾರೆ ನನಗೆ ಪೂರ್ಣ ಗೊತ್ತಿಲ್ಲ. ಸಿಎಂ ಚರ್ಚೆ ಮಾಡುತ್ತಾರೆ ಎಂದರು.

**ಯತ್ನಾಳ ಸಂಸದರೇ..?:** ಇನ್ನು ಗ್ಯಾರಂಟಿ ಯೋಜನೆಯಿಂದ ರಾಜ್ಯದಲ್ಲಿ ಅಭಿವೃದ್ಧಿ ಕುಂಠಿತ, ಈ ಕುರಿತು ಕ್ರಮಕ್ಕೆ ಆಗ್ರಹಿಸಿ ಕೇಂದ್ರ ಹಣಕಾಸು ಸಚಿವರಿಗೆ ಶಾಸಕ ಯತ್ನಾಳ್ ಪತ್ರಬರೆದ ವಿಚಾರಕ್ಕೆ ಸಚಿವ ಎಂ.ಬಿ.ಪಾಟೀಲ್ ಪ್ರತಿಕ್ರಿಯಿಸಿ, ಯತ್ನಾಳ ಸಂಸದರೇ..? ಅವರು ಶಾಸಕರು. ನಮ್ಮ ರಾಜ್ಯ ಸರ್ಕಾರ ಏನೂ ತೀರ್ಮಾನ ಮಾಡಬೇಕೋ ಮಾಡುತ್ತದೆ. ಕೇಂದ್ರದಿಂದ ರಾಜ್ಯಕ್ಕೆ ಬರಬೇಕಾದ ಹಣ ಬರಲಿ ಎಂದು ಯತ್ನಾಳಗೆ ಹೇಳಿ. ಕಳೆದ ಬಾರಿ ಜಿಎಸ್‌ಟಿ ಹಣವನ್ನು ಕೋರ್ಟಿಗೆ ಹೋಗಿ ಪಡೆದುಕೊಳ್ಳುವ ಪರಿಸ್ಥಿತಿ ಬಂತು. ಬರ ಪರಿಹಾರಕ್ಕೆ ಕೇಳಿದಷ್ಟು ಹಣ ಬರಲಿಲ್ಲ. ಕೇಳಿದ್ದಕ್ಕಿಂತಲೂ ಕಡಿಮೆ ಮೊತ್ತ ಕೊಟ್ಟರು. ಯತ್ನಾಳ ಅವರು ಕೇಂದ್ರದ ಮೇಲೆ ಒತ್ತಡ ಹಾಕಿ ರಾಜ್ಯಕ್ಕೆ ಹಣ ಕೊಡಿಸಲು ಹೇಳಿ ಎಂದು ತಿರುಗೇಟು ಕೊಟ್ಟರು.

### ಮುಡಾ ಕಾನೂನು ಜಾರಿಯಾಗಿದ್ದು ಬಿಜೆಪಿಯಿಂದ

ಇನ್ನೂ ಮುಡಾ ಹಗರಣ ವಿಚಾರವಾಗಿ ಸಿಎಂ ಸ್ಪಷ್ಟನೆ ನೀಡಿದ್ದಾರೆ. ಬಿಜೆಪಿ ಸರ್ಕಾರ ಇದ್ದಾಗ ಈ ಕಾನೂನು ಜಾರಿ ಮಾಡಿದ್ದು. ಈ ರೀತಿಯ ಯೋಜನೆ ಮಾಡಿದ್ದು. ಅದರ ಪ್ರಕಾರ ಮಾಡಲಾಗಿದೆ ಎಂದು ಸಿಎಂ ಹೇಳಿದ್ದಾರೆ. ಈ ಪ್ರಕರಣವನ್ನು ಕಾಂಗ್ರೆಸ್ ನವರೇ ಹೊರತಂದಿದ್ದು ಎಂಬ ವಿಚಾರಕ್ಕೆ, ಸುಮ್ಮನೇ ಬೆಂಕಿ ಹಚ್ಚುವ ಕೆಲಸ ಎಂದು ಸಚಿವ ಎಂ ಬಿ ಪಾಟೀಲ್ ತೀಕ್ಷ್ಣವಾಗಿ ಪ್ರತಿಕ್ರಿಯಿಸಿದರು.

**ಅನ್ನಭಾಗ್ಯಕ್ಕೆ ಕೇಂದ್ರ ಅಕ್ಕಿ ಕೊಡಲಿಲ್ಲ. ಆದರೆ ಅಕ್ಕಿಯನ್ನು ಹರಾಜು ಮಾಡಿದರು. ಹಣ ಕೊಟ್ಟರೂ ಅಕ್ಕಿ ಕೊಡಲಿಲ್ಲ. ಇದಕ್ಕೆಲ್ಲ ಯತ್ನಾಳ ಉತ್ತರಿಸಲಿ.**
**- ಎಂ.ಬಿ ಪಾಟೀಲ್**, ಸಚಿವ

# ಭೀಮಾ ನದಿಗೆ ಇಳಿದ ಮಹಿಳೆ ನೀರುಪಾಲು

**ಕಲಬುರಗಿ:** ಸ್ನಾನಕ್ಕೆಂದು ಭೀಮಾ ನದಿಗಿಳಿದ ಮಹಿಳೆಯೊಬ್ಬರು ನೀರಿನಲ್ಲಿ ಮುಳುಗಿ ಸಾವನ್ನಪ್ಪಿರುವ ಘಟನೆ ಜಿಲ್ಲೆಯ ದೇವಲಗಾಣಗಾಪುರದಲ್ಲಿ ವರದಿಯಾಗಿದೆ.

ಮೃತ ಮಹಿಳೆಯನ್ನು ಮಹಾರಾಷ್ಟ್ರದ ಪುಣೆ ಆಲಂಡಿ ನಿವಾಸಿ ಸಾಹಿಲಿ ವಿಶಾಲ್ (24) ಎಂದು ಗುರುತಿಸಲಾಗಿದೆ. ಈ ಮಹಿಳೆ ತನ್ನ ತಂದೆ- ತಾಯಿ ಮತ್ತು ಇಬ್ಬರು ಮಕ್ಕಳೊಂದಿಗೆ ಜು. 7ರಂದು ಶ್ರೀ ದತ್ತಾತ್ರೇಯನ ದೇವಸ್ಥಾನದ ದರ್ಶನಕ್ಕೆ ಆಗಮಿಸಿದ್ದರು. ಗುರುವಾರ ಬೆಳಗ್ಗೆ ನದಿದಡದಲ್ಲಿ ಸ್ನಾನ ಮಾಡುವಾಗ ಆಕಸ್ಮಿಕವಾಗಿ ಜಾರಿ ಮುಳುಗಿ ಮೃತಪಟ್ಟಿದ್ದಾರೆ ಎಂದು ತಂದೆ ಯಶವಂತ ನೇವಶಿ ತಿಳಿಸಿದ್ದಾರೆ. ಮಹಿಳೆಯ ಮೃತ ದೇಹಕ್ಕಾಗಿ ಪಿಎಸ್‌ಐ ರಾಹುಲ್ ಪವಾಡಿ, ಸಿಬ್ಬಂದಿ ಸಂಗಣ್ಣ ನೇತೃತ್ವದಲ್ಲಿ ಮೀನುಗಾರರ ತಂಡದಿಂದ ತೀವ್ರ ಶೋಧ ಕಾರ್ಯ ನಡೆಸಿದರೂ, ಮಹಿಳೆಯ ಮೃತದೇಹ ಪತ್ತೆಯಾಗಿರಲಿಲ್ಲ. ಬಳಿಕ ಅಗ್ನಿಶಾಮಕ ದಳದ ಸಿಬ್ಬಂದಿ ಪತ್ತೆಹಚ್ಚಿದ್ದಾರೆ.ದೇವಲಗಾಣಗಾಪುರ ಪೊಲೀಸ್ ಠಾಣೆಯಲ್ಲಿ ಪ್ರಕರಣ ದಾಖಲಾಗಿದೆ.

{ಮುಖ್ಯಮಂತ್ರಿ ಚಂದ್ರು} ಎಎಪಿ ರಾಜ್ಯಾಧ್ಯಕ್ಷ

**ರಾಜ್ಯದ ಜನರ ತೆರಿಗೆ ಹಣವನ್ನು ಕೇವಲ ಬೆಂಗಳೂರನ್ನು ವಿಸ್ತರಿಸಲು ವಿನಿಯೋಗಿಸಿದರೆ ಕಲ್ಯಾಣ ಕರ್ನಾಟಕ, ಕಿತ್ತೂರು ಕರ್ನಾಟಕ, ಮಧ್ಯ ಕರ್ನಾಟಕ ಭಾಗದ ಜನರು ಏನು ಮಾಡಬೇಕು.**

ವಿಶ್ವವಾಣಿ

## ಸಂಪಾದಕೀಯ

# ಸಂಕಷ್ಟ ಸೂತ್ರವೊಂದೇ ಪರಿಹಾರ

ಕಳೆದ ವರ್ಷವಿಡೀ ಕಾವೇರಿ ನದಿ ನೀರಿನ ವಿಚಾರದಲ್ಲಿ ಕರ್ನಾಟಕ ರಾಜ್ಯವನ್ನು ಕಟಕಟೆಯಲ್ಲಿ ನಿಲ್ಲಿಸಿದ ತಮಿಳುನಾಡು ಈ ಬಾರಿ ಮುಂಗಾರು ಆರಂಭದಲ್ಲಿಯೇ ತನ್ನ ಪಾಲಿನ ನೀರಿಗಾಗಿ ಕ್ಯಾತೆ ತೆಗೆದಿದೆ. ತಮಿಳುನಾಡಿನ ಒತ್ತಡ ತಂತ್ರದ ಫಲವಾಗಿ ಕಳೆದ ವರ್ಷ ಕಾವೇರಿ ಕೊಳ್ಳದ ನಮ್ಮ ರೈತರ ಹಿತಾಸಕ್ತಿಯನ್ನು ಬಲಿಗೊಟ್ಟು ನೀರು ಬಿಡಲೇಬೇಕಾಯಿತು. ಮೂರು ಬೆಳೆಯ ಕನಸು ಕಂಡಿದ್ದ ಮೈಸೂರು, ಮಂಡ್ಯ ಭಾಗದ ರೈತರು ಎರಡು ಬೆಳೆಯನ್ನೂ ಸರಿಯಾಗಿ ಬೆಳೆಯಲಾಗಲಿಲ್ಲ. ಕಳೆದ ವರ್ಷಕ್ಕೆ ಹೋಲಿಸಿದರೆ ಈ ವರ್ಷ ಮುಂಗಾರು ಆಶಾದಾಯಕವಾಗಿದೆ. ಕಳೆದ ಒಂದೂವರೆ ತಿಂಗಳಿನಿಂದ ಮಳೆಯಾಗುತ್ತಿದೆ. ಆದರೆ ಈ ತನಕ ರಾಜ್ಯದ ಯಾವ ಜಲಾಶಯವೂ ಪೂರ್ತಿಯಾಗಿ ತುಂಬಿಲ್ಲ. ಕಾವೇರಿ ಜಲಾಯನ ಪ್ರದೇಶದಲ್ಲಿ ಕೆಆರ್‌ಎಸ್ ಮತ್ತು ಹೇಮಾವತಿ ಜಲಾಶಯಗಳ ನೀರಿನ ಮಟ್ಟ ಇನ್ನೂ ಅರ್ಧದಷ್ಟಿದೆ. ಈ ವರ್ಷ ಜುಲೈ ನಂತರ ಮಳೆ ಪ್ರಮಾಣ ಕಡಿಮೆಯಾಗಲಿದೆ ಎಂಬ ಹವಾಮಾನ ಇಲಾಖೆ ವರದಿ ರಾಜ್ಯದ ಪಾಲಿಗೆ ಆತಂಕ ತಂದೊಡ್ಡಿದೆ. . ರೈತರ ಬೆಳೆ, ಕುಡಿಯುವ ನೀರು, ಕೈಗಾರಿಕೆ ಉದ್ದೇಶ ಸೇರಿ ಕಾವೇರಿ ಆಶ್ರಿತ ಜಿಲ್ಲೆಗಳಿಗೆ ವಾರ್ಷಿಕ ಒಟ್ಟು 106 ಟಿಎಂಸಿ ನೀರು ಅಗತ್ಯವಿದೆ. ಆದರೆ ನಮ್ಮ ಬಳಿ ಸದ್ಯ ಇರುವುದು ಕೇವಲ 60 ಟಿಎಂಸಿ ನೀರು. ಇದರ ನಡುವೆಯೇ ರೈತರ ಮುಂಗಾರು ಬೆಳೆಗಳಿಗೆ ಮತ್ತು ಕುಡಿಯುವ ನೀರಿನ ಅವಶ್ಯಕತೆಗಳಿಗೆ ನೀರು ಬಿಡಬೇಕಾಗಿದೆ. ತಮಿಳುನಾಡಿಗೆ ಆರಂಭದಲ್ಲಿಯೇ 20 ಟಿಎಂಸಿ ನೀರನ್ನು ಬಿಟ್ಟರೆ ನಮ್ಮ ರೈತರ ಬೆಳೆಗಳಿಗೆ ನೀರು ಸಿಗುವುದು ಕಷ್ಟ. ಸದ್ಯ ತಮಿಳುನಾಡಿನ ಮೆಟ್ಟೂರು, ಭವಾನಿ ಜಲಾಶಯಗಳಲ್ಲಿ 25 ಟಿಎಂಸಿ ನೀರಿದ್ದು ಆ ರಾಜ್ಯಕ್ಕೆ ನೀರಿನ ತುರ್ತು ಇಲ್ಲ. ಆದರೆ ತನ್ನ ಪಾಲಿನ ನೀರನ್ನು ಆಯಾ ತಿಂಗಳು ಪಡೆದೇ ತೀರಬೇಕೆಂಬ ಹಠ ತಮಿಳುನಾಡಿನ ನಾಯಕರದ್ದು. ಬರ ಪರಿಸ್ಥಿತಿಯಲ್ಲಿ ಎರಡೂ ರಾಜ್ಯಗಳು ಸಂಕಷ್ಟ ಸೂತ್ರದ ಪ್ರಕಾರ ನೀರನ್ನು ಹಂಚಿಕೊಳ್ಳಬೇಕೆಂದು ಅಂತಿಮ ತೀರ್ಪಿನಲ್ಲಿ ತಿಳಿಸಿರುವ ಸುಪ್ರೀಂ ಕೋರ್ಟ್ ತಾನೇ ಈ ಕೆಲಸ ಮಾಡಿದ್ದರೆ ರಾಜ್ಯದ ಭಾರ ಕಡಿಮೆಯಾಗಿರುತ್ತಿತ್ತು. ಇದೀಗ ಕಾವೇರಿ ನೀರು ನಿಯಂತ್ರಣ ಸಮಿತಿ ಇಲ್ಲವೇ ಕೇಂದ್ರ ಸರಕಾರದ ಈ ಜವಾಬ್ದಾರಿ ನಿರ್ವಹಿಸಬೇಕಿದೆ. ರಾಜ್ಯ ಸರಕಾರ ಈ ಸಂಬಂಧ ಒತ್ತಡ ಹೇರುವ ಕೆಲಸ ಮಾಡಬೇಕು. ತಮಿಳುನಾಡಿನ ಒತ್ತಡ ತಂತ್ರಕ್ಕೆ ಬಲಿಯಾಗಬಾರದು.

## ಸೊಂಪಾದಕೀಯ

# ದುಬಾರಿ ಅಬಕಾರಿ

ಸರಕಾರಗಳ ತೆರಿಗೆ ಹಣ ಕಡಿಮೆ ಆದ ಕೂಡ್ಲೇ ಅವುಗಳ ಕಣ್ಣು ಬೀಳೋದು ಮದ್ಯದ ಬೆಲೆ ಮೇಲೆ. ಎಷ್ಟು ರೇಟ್ ಜಾಸ್ತಿ ಮಾಡಿದರೂ ಎಣ್ಣೆಗೆಂಪು ಕಣ್ಣಲ್ಲೇ, ಕಮಕ್ ಕಿಮಕ್ ಎನ್ನದೆ ಉದರಕ್ಕೆ ಎಣ್ಣೆ ಸೇರಿಸಿ ಕಿಕ್ ಏರಿಸಿಕೊಳ್ಳುವ, ಸರಕಾರವನ್ನು ಉದ್ಧಾರ ಮಾಡುವ ಮದ್ಯಪ್ರಿಯರ ಉದಾರ ನೀತಿ ಇದಕ್ಕೆ ಕಾರಣ. ಇದರ ಪರಿಣಾಮವಾಗಿ ಈಗ ಕರ್ನಾಟಕ ರಾಜ್ಯ, ದೇಶದಲ್ಲೇ ಮದ್ಯಕ್ಕೆ ಅತಿ ಹೆಚ್ಚು ಬೆಲೆ ಹೊಂದಿದ ರಾಜ್ಯ ಎಂಬ ಕುಖ್ಯಾತಿಗೆ ಒಳಗಾಗಿದೆ. ಕುಡಿಯಲಾರದೇ ಇರುವವರು ಮಾಡಿರುವ ಒಂದು ಸರ್ವೇ ಪ್ರಕಾರ ಗೋವಾದಲ್ಲಿ 100 ರುಪಾಯಿಗೆ ಸಿಗೋ ಮದ್ಯಕ್ಕೆ ಕರ್ನಾಟಕದಲ್ಲಿ 513 ರುಪಾಯಿ ಕೊಡಬೇಕು. ಹಾಗೆ ನೋಡಿದರೆ ಕರ್ನಾಟಕ ದುಬಾರಿ ಅಬಕಾರಿ ವಿಷಯದಲ್ಲಿ ಬರೀ ಮೊದಲನೇ ಸ್ಥಾನದಲ್ಲಿ ಇಲ್ಲ. ಎರಡನೇ ಸ್ಥಾನದಲ್ಲಿರುವ ತೆಲಂಗಾಣದಲ್ಲಿ ಮದ್ಯದ ಬೆಲೆ ಕರ್ನಾಟಕಕ್ಕಿಂತ ಶೇಕಡಾ 50 ರಷ್ಟು ಕಮ್ಮಿ ಇದೆ. ಹಾಗಾಗಿ ಕರ್ನಾಟಕ ಸರಕಾರ ಮದ್ಯ ಪ್ರಿಯರನ್ನು ಟೇಕನ್ ಫಾರ್ ಗ್ರಾಂಟೆಡ್ ಅಂತ ಮಾಡಿಕೊಂಡಿರುವುದು ಸ್ಪಷ್ಟವಾಗಿದೆ ಎನ್ನಬಹುದು. ಮದ್ಯದ ಬೆಲೆಯಲ್ಲಿ ನಂಬರ್ ಒನ್ ಸ್ಥಾನ ಅಲಂಕರಿಸಿರುವ ಬೆಳವಣಿಗೆಯ ಮಧ್ಯದಲ್ಲಿ ನಮ್ಮ ಅಬಕಾರಿ ಸಚಿವ ತಿಮ್ಮಾಪುರ ಅವರು ರಾಜ್ಯದ ಜನಸಂಖ್ಯೆಗೆ ತಕ್ಕಂತೆ ಮದ್ಯದ ಅಂಗಡಿಗಳು ಇಲ್ಲ ಎಂದಿದ್ದಾರೆ. ಗ್ರಾಮದ ಜನ ನಗರಕ್ಕೆ ಬಂದು ದುಬಾರಿ ಬೆಲೆಗೆ ಮದ್ಯ ಖರೀದಿ ಮಾಡೋದನ್ನು ತಪ್ಪಿಸಬೇಕಿದೆ ಅಂತಲೂ ಅಬಕಾರಿ ಸಚಿವರು ಹೇಳಿದ್ದಾರೆ. ಒಟ್ಟಿನಲ್ಲಿ ಮದ್ಯದ ವಿಷಯದಲ್ಲಿ ಆದರೂ ಕರ್ನಾಟಕ ನಂಬರ್ ಒನ್ ಆಗಿ ಮದ್ಯ ಕರ್ನಾಟಕ ಇಡೀ ಇಂಡಿಯಾದಲ್ಲೇ ಹೆಸರು ಮಾಡಿದೆ. ಆದರೆ, ದೊಡ್ಡ ಪಾರ್ಟಿ ಮಾಡುವ ಯೋಜನೆ ಇದ್ದವರು, ಸ್ವಲ್ಪ ಖರ್ಚು ಮಾಡಿ ಪಕ್ಕದಲ್ಲಿರುವ ಗೋವಾಕ್ಕಷ್ಟೇ ಅಲ್ಲ, ತೆಲಂಗಾಣಕ್ಕೆ ಹೋದ್ರೂ, ಕಡಿಮೆ ಖರ್ಚಲ್ಲಿ ಕುಡಿದು ತೇಲುಗಣ್ಣಲ್ಲಿ ವಾಪಸ್ಸು ಬರಬಹುದು ಅಂತ ಯೋಚನೆ ಮಾಡೋ ಹಾಗೂ ಆಗಿದೆ. ವಿಶೇಷ ಅಂದ್ರೆ, ರಾಜ್ಯದಲ್ಲಿ ಮದ್ಯ ಇಷ್ಟೊಂದು ದುಬಾರಿ ಆಗಿ ಮದ್ಯಪ್ರಿಯರು ಎಣ್ಣೆಗಾಯಿ ನೀರುಗಾಯಿ' ಆಗಿದ್ದರೂ, ಹುಟ್ಟಿದರೇ ಕನ್ನಡ ನಾಡಲ್ ಮಾತ್ರ ಹುಟ್ಟಬಾರದು ಅಂತ ಕರ್ನಾಟಕದ ಮದ್ಯಪ್ರಿಯರು ಮಾತ್ರ ಇದರ ಬಗ್ಗೆ ಇನ್ನೂ ಅಪಸ್ವರ ಎತ್ತಿಲ್ಲ. ಬಹುಶಃ, ಎಣ್ಣೆ ರೇಟು ಜಾಸ್ತಿ ಆಗಿ ಕುಡುಕರ ಕುಡಿಯುವ ಸ್ಪಿರಿಟ್' ಮಾತ್ರ ಒಂದು ಪೆಗ್ಗಿನಷ್ಟು ಕಮ್ಮಿ ಆಗಿ ರೇಟಿನ ಜೊತೆ ಎಣ್ಣೆ ಏಟು ಕೂಡಾ ಕಮ್ಮಿ ಆಗಿರಬಹುದೇನೋ.

## ಸಂಪಾದಕರ ಸದ್ಯಶೋಧನೆ

# ಹೀಗಿದ್ದರು ಪಾವೆಂ ಆಚಾರ್ಯರು

ಪಾವೆಂ ಆಚಾರ್ಯರು ಮೂರು ತಿಂಗಳ ಸಂಚಿಕೆಗಳನ್ನು ಮುಂಚಿತವಾಗಿಯೇ ಸಿದ್ಧಪಡಿಸಿ ಇಟ್ಟಿರುತ್ತಿದ್ದರು. ಬಿಡುವಿನ ವೇಳೆಯಲ್ಲಿ ಸಿದ್ಧಪಡಿಸಿದ ಸಂಚಿಕೆಗಳ ಲೇಖನಗಳನ್ನು ಪದೇ ಪದೆ ಓದಿ, ದೋಷರಹಿತವಾಗಿರುವುದನ್ನು ಖಚಿತಪಡಿಸಿಕೊಳ್ಳುತ್ತಿದ್ದರು. ಯಾವ ಲೇಖಕರೊಂದಿಗೆ ಯಾವ ಲೇಖನ ಬರೆಯಿಸಬಹುದು ಎಂಬುದು ಅವರಿಗೆ ಗೊತ್ತಿತ್ತು. ಅವರು ಒಂದಷ್ಟು ಲೇಖಕರನ್ನು ಸೇರಿಸಿ ಬಳಗ ಕಟ್ಟಲಿಲ್ಲ. ಎಲ್ಲರಿಂದಲೂ ಬರೆಯಿಸಿದರು. ಡೆಡ್ ಲೈನ್ ಮಿತಿಯಲ್ಲಿ ಯಾರೂ ಸಿಗದಿದ್ದಾಗ, ತಾವೇ ಬರೆಯುತ್ತಿದ್ದರು. ತಮ್ಮ ಆಪ್ತ ಸಹೋದ್ಯೋಗಿಯಾದ ಜಿ.ಜಿ.ಹೆಗಡೆ ತಕ್ಷಣದ ನೆರವಿಗೆ ಬರುತ್ತಿದ್ದರು. ಐವತ್ತು ವರ್ಷಗಳ ಹಿಂದಿನ ಸಂಚಿಕೆ ಸಿಕ್ಕರೂ ಎದೆಗವುಚಿಕೊಂಡು ಈಗಲೂ ಓದಬಹುದು. ಅದು ನಿಜಕ್ಕೂ ಕಾಲಾತೀತ. ಪಾವೆಂ ಅವರಿಗೆ ಎಂಟು ಮಕ್ಕಳಿದ್ದರೂ, ಅವರ ನಿಜವಾದ ಸಂಸಾರ ಮಾತ್ರ 'ಕಸ್ತೂರಿ'ಯೇ ಆಗಿತ್ತು! ತಮ್ಮ ಜೀವಿತದ ಅತ್ಯಂತ ಮಹತ್ವದ ದಿನಗಳನ್ನು ಅವರು 'ಕಸ್ತೂರಿ'ಗಾಗಿಯೇ ಧಾರೆಯೆರೆದರು. ಅಕ್ಷರಶಃ 'ಕಸ್ತೂರಿ'ಯ ಒಂದೊಂದು ಸಂಚಿಕೆಯನ್ನೂ ಕರುಳ ಕುಡಿಯಂತೆ ಬೆಳೆಸಿದರು. ಐವತ್ತು ವರ್ಷಗಳ ಹಿಂದಿನ ಆ ದಿನಗಳಲ್ಲಿ ಹುಬ್ಬಳ್ಳಿಯಲ್ಲಿದ್ದರೂ ಆಚಾರ್ಯರು ಎಲ್ಲ ವಿಷಯಗಳ ಬಗ್ಗೆಯೂ ಅಪ್ಡೇಟ್ ಆಗಿರುತ್ತಿದ್ದರು. ಅವರ ಮೇಜಿನ ಮೇಲೆ ಪ್ರಮುಖ ಪತ್ರಿಕೆ ಮತ್ತು ನಿಯತಕಾಲಿಕೆಗಳಿರುತ್ತಿದ್ದವು. ಧರ್ಮಯುಗ, ಇಲ್ಲಸ್ಟ್ರೇಟೆಡ್ ವೀಕ್ಲಿ ಆಫ್ ಇಂಡಿಯ, ನವನೀತ್, ಕಾದಂಬಿನಿ, ನ್ಯಾಷನಲ್ ಜಿಯಾಗ್ರಫಿಕ್, ಭವಾನ್ಸ್ ಜರ್ನಲ್ ಮುಂತಾದ ಪತ್ರಿಕೆಗಳಿರುತ್ತಿದ್ದವು. ಅವುಗಳಲ್ಲಿನ ಉತ್ತಮ ಲೇಖನಗಳನ್ನು ಓದಿ ಅವರೇ ಅನುವಾದ ಮಾಡುತ್ತಿದ್ದರು. ಆಚಾರ್ಯರ ಜತೆ ಯಾವತ್ತೂ ಕನ್ನಡ-ಕನ್ನಡ, ಇಂಗ್ಲಿಷ್-ಕನ್ನಡ, ಸಂಸ್ಕೃತ-ಕನ್ನಡ, ಹಿಂದಿ-ಕನ್ನಡ ಪದಕೋಶ ಇರಲೇಬೇಕಿತ್ತು. ಯಾವ ಹೊಸ ಪದವನ್ನು ಕಂಡರೂ ಅವರು ಅದನ್ನು ಅರಗಿಸಿ, ಒಲಿಸಿಕೊಳ್ಳುವ ತನಕ ಬಿಡುತ್ತಿರಲಿಲ್ಲ. ಆಚಾರ್ಯರು ಕಚೇರಿಯಲ್ಲಿದ್ದಾಗ ಸದಾ ಅಧ್ಯಯನ ಮಗ್ನರಾಗಿರುತ್ತಿದ್ದರು. ರಂಗನಾಥ ದಿವಾಕರರು ಆಚಾರ್ಯರಿಗೆಂದು ಸೆಕೆಂಡ್ ಹ್ಯಾಂಡ್ 'ಎನ್ಸೈಕ್ಲೋಪಿಡಿಯಾ ಬ್ರಿಟಾನಿಕಾ'ದ ಮೂವತ್ತು ಸಂಪುಟಗಳನ್ನು ತಂದುಕೊಟ್ಟಿದ್ದರು. ಆಚಾರ್ಯರು ಆ ಮೂವತ್ತು ಪುಸ್ತಕಗಳನ್ನು ಅದೆಷ್ಟು ಬಾರಿ ರೆಫರ್ ಮಾಡಿದ್ದರೆಂದರೆ, ಅದರ ರಟ್ಟು ಸವೆದು, ಕೆಲವು ಹಾಳೆಗಳ ತುದಿ ಸುಕ್ಕುಗಟ್ಟುವಷ್ಟು. ಆಚಾರ್ಯರಿಗೆ ಪದಗಳ ವ್ಯುತ್ಪತ್ತಿಯಲ್ಲಿ ವಿಶೇಷವಾದ ಕಾಳಜಿ. ಅವರ 'ಪದಾರ್ಥ ಚಿಂತಾಮಣಿ'ಯೇ ಇದಕ್ಕೆ ಸಾಕ್ಷಿ. ಒಮ್ಮೆ ಆಚಾರ್ಯರಿಗೆ ಉರ್ದು-ಮರಾಠಿ ಪದಕೋಶ ಪ್ರಕಟವಾಗಿದೆಯೆಂದು ತಿಳಿಯಿತು. ಅದನ್ನು ಅವರು ತಮ್ಮ ಮರಾಠಿ ಸ್ನೇಹಿತರಿಂದ ತರಿಸಿಕೊಂಡರು. ಆಚಾರ್ಯರ ಹತ್ತಿರ ಒಂದು ಮರಾಠಿ-ಕನ್ನಡ ಪದಕೋಶವಿತ್ತು. ಅವರಿಗೆ ಉರ್ದುವಿನ ಒಂದು ಪದದ ಅರ್ಥವನ್ನು ಕನ್ನಡದಲ್ಲಿ ತಿಳಿಯಬೇಕೆಂದರೆ, ಆ ಎರಡೂ ಪದಕೋಶಗಳನ್ನು ರೆಫರ್ ಮಾಡುತ್ತಿದ್ದರು. ಅಷ್ಟಾಗಿಯೂ ಸಮಾಧಾನವಾಗದಿದ್ದರೆ, ತಮಗೆ ಪರಿಚಿತ ಭಾಷಾ ವಿದ್ವಾಂಸರ ಬಳಿ ಕೇಳುತ್ತಿದ್ದರು. ಆಚಾರ್ಯರ ಈ ಪದ ಗೀಳಿನ ಬಗ್ಗೆ ಹುಬ್ಬಳ್ಳಿ 'ಸಂಯುಕ್ತ ಕರ್ನಾಟಕ' ಕಚೇರಿಯಲ್ಲಿ ಕೆಲವರು ತಮಾಷೆ ಮಾಡುತ್ತಿದ್ದರು. 'ಆಚಾರ್ಯರ ತಲೆಯಲ್ಲಿ ಯಾವುದೋ ಪದ ಸಿಕ್ಕಿಹಾಕಿಕೊಂಡಿರಬೇಕು. ಅದರ ಅರ್ಥವನ್ನು ಹೊರತೆಗೆಯಲು ದಿನವಿಡೀ ಪ್ರಯಾಸ ಪಡುತ್ತಿದ್ದಾರೆ' ಎಂದು ಆಡಿಕೊಳ್ಳುತ್ತಿದ್ದರು. ಆ ಮಾತಿನಲ್ಲಿ ಅಭಿಮಾನ ಮತ್ತು ಮೆಚ್ಚುಗೆಯೂ ಇರುತ್ತಿತ್ತು. ಹಾಗೆ ಅವರನ್ನು 'ಸರ್ವಜ್ಞ' ಎಂದೂ ಅಲ್ಲಿನ ಸುದ್ದಿಮನೆಯಲ್ಲಿ ಕರೆಯುತ್ತಿದ್ದರು. ಆ ಮಾತಿನಲ್ಲೂ ಕುಹಕ, ಹೊಟ್ಟೆಕಿಚ್ಚು ಮತ್ತು ಪ್ರಶಂಸೆ ಎಲ್ಲವೂ ಅಡಕವಾಗಿರುತ್ತಿತ್ತು. ಆಚಾರ್ಯರಿಗೆ ಕನ್ನಡ, ಸಂಸ್ಕೃತ, ಹಿಂದಿ, ಇಂಗ್ಲಿಷ್, ಉರ್ದು, ಮರಾಠಿ ಭಾಷೆಗಳು ಗೊತ್ತಿದ್ದವು. ಹಿಂದಿಯಲ್ಲಿ ಲೇಖನ ಬರೆಯುವಷ್ಟು ಮತ್ತು ಕವನ ರಚಿಸುವಷ್ಟು ಅವರಿಗೆ ಆ ಭಾಷೆಯ ಮೇಲೆ ಹಿಡಿತವಿತ್ತು. ಅರವತ್ತಾರು ವರ್ಷಗಳ ಹಿಂದೆ, ಇಂಗ್ಲಿಷಿನ 'ರೀಡರ್ಸ್ ಡೈಜೆಸ್ಟ್'ಗೆ ಪ್ರತಿರೂಪವಾಗಿ ಕನ್ನಡದಲ್ಲಿ 'ಕಸ್ತೂರಿ'ಯಂಥ ಪತ್ರಿಕೆಯನ್ನು ರೂಪಿಸಿದ ಪಾವೆಂ ಆಚಾರ್ಯರ ಪ್ರಯೋಗ ವಿನೂತನವಾದುದು. ಅವರು ಅಂದು ಆರಂಭಿಸಿದ 'ಕಸ್ತೂರಿ', ಇಂದಿಗೂ ಜನಮಾನಸದ ಪ್ರೀತಿಗೆ ಪಾತ್ರವಾಗಿದೆ ಮತ್ತು ತನ್ನ ಘನತೆ-ಗೌರವವನ್ನು ಉಳಿಸಿಕೊಂಡಿದೆ.

# ಮೋದಿ ಪುಟಿನ್ ಭೇಟಿ ರಾಜತಾಂತ್ರಿಕ ಸಂದೇಶ

ವೀಕೆಂಡ್ ವಿತ್ ಮೋಹನ್

ಮೋಹನ್ ವಿಶ್ವ
camohanbn@gmail.com

ರಷ್ಯಾ ಅಧ್ಯಕ್ಷ ವ್ಲಾಡಿಮಿರ್ ಪುಟಿನ್ ಸೋಮವಾರ ರಾತ್ರಿ ಅವರ ಅಧಿಕೃತ ನಿವಾಸದಲ್ಲಿ ಖಾಸಗಿಯಾಗಿ ಪ್ರಧಾನಿ ನರೇಂದ್ರ ಮೋದಿ ಅವರೊಂದಿಗೆ ಸಂವಾದ ನಡೆಸಿದರು. ಈ ಸಂದರ್ಭದಲ್ಲಿ ಪುಟಿನ್ ಮೋದಿಯವರು ಭಾರತದ ಪ್ರಗತಿಗಾಗಿ ತಮ್ಮ ಜೀವನವನ್ನು ಮುಡಿಪಾಗಿಟ್ಟ ನಾಯಕನೆಂದು ಶ್ಲಾಘಿಸಿದರು. ಮೋದಿಯವರ ರಷ್ಯಾ ಭೇಟಿಯ ಸಂದರ್ಭದಲ್ಲಿ ಉಭಯ ನಾಯಕರು ಮಾಸ್ಕೋದ ಹೊರಗೆ ಅನೌಪಚಾರಿಕ ಸಭೆ ನಡೆಸುತ್ತಿದ್ದಂತೆ, ವ್ಲಾಡಿಮಿರ್ ಪುಟಿನ್ ಪ್ರಧಾನಿಗೆ 'ನೀವು ಪ್ರಧಾನಿಯಾಗಿ ಮರು ಆಯ್ಕೆಯಾದ ಮೇಲೆ ನಾನು ನಿಮ್ಮನ್ನು ಅಭಿನಂದಿಸಲು ಬಯಸುತ್ತೇನೆ. ಇದು ಆಕಸ್ಮಿಕವಲ್ಲ, ಹಲವು ವರ್ಷಗಳಿಂದ ನಿಮ್ಮ ಕೆಲಸದ ಫಲಿತಾಂಶ ನಿಮಗೆ ಮತ್ತೊಮ್ಮೆ ಗೆಲುವನ್ನು ತಂದುಕೊಟ್ಟಿದೆ. ನಿಮಗೆ ದೇಶದ ಪರವಾದ ನಿಮ್ಮದೇ ವಿಚಾರಗಳಿವೆ. ನೀವು ಜಗತ್ತಿನ ಶಕ್ತಿಯುತ ವ್ಯಕ್ತಿಯಾಗಿದ್ದೀರಿ, ಭಾರತ ಮತ್ತು ಭಾರತೀಯರ ಹಿತಾಸಕ್ತಿಗಳಲ್ಲಿ ನಿಮ್ಮ ಶ್ರದ್ಧೆ ದೇಶವು ಉತ್ತಮ ಫಲಿತಾಂಶಗಳನ್ನು ಸಾಧಿಸಲು ಸಾಧ್ಯವಾಗುತ್ತಿದೆ. ಫಲಿತಾಂಶ ಸ್ಪಷ್ಟವಾಗಿದೆ' ಎಂದು ಹೇಳಿದರು. ಇದೇ ವೇಳೆ ಭಾರತವು ನಿಮ್ಮ ಅವಧಿಯಲ್ಲಿಯೇ ವಿಶ್ವದ ಮೂರನೇ ಅತಿದೊಡ್ಡ ಆರ್ಥಿಕತೆಯಾಗಿ ಹೊರಹೊಮ್ಮಲಿದೆ ಎಂದು ಪುಟಿನ್ ಹೇಳಿರುವುದನ್ನು ರಷ್ಯಾದ ಸರಕಾರಿ ಸ್ವಾಮ್ಯದ ಟಾಸ್ ಸುದ್ದಿ ಸಂಸ್ಥೆ ವರದಿ ಮಾಡಿದೆ. ಮೋದಿ ಅವರು ತಮ್ಮ ಇಡೀ ಜೀವನವನ್ನು ಭಾರತದ ಜನರಿಗೆ ಮುಡಿಪಾಗಿಟ್ಟಿದ್ದಾರೆ ಎಂದು ರಷ್ಯಾ ಅಧ್ಯಕ್ಷ ಪುಟಿನ್ ಹೇಳಿದ್ದಾರೆ. ಇದಕ್ಕೆ ಪ್ರತಿಕ್ರಿಸಿರುವ ಮೋದಿ ಇತ್ತೀಚಿನ ಸಾರ್ವತ್ರಿಕ ಚುನಾವಣೆಗಳ ಕುರಿತು ಮಾತನಾಡಿ, ಭಾರತದ ಜನರು ತಾಯ್ನಾಡಿಗೆ ಸೇವೆ ಸಲ್ಲಿಸಲು ಮತ್ತೊಮ್ಮೆ ನನಗೆ ಅವಕಾಶ ನೀಡಿದ್ದಾರೆ ಎಂದು ಹೇಳಿದ್ದಾರೆ.

ಆದರೆ ಅಮೆರಿಕ ದೇಶ ಭಾರತ ಸರಕಾರದ ರಷ್ಯಾ ಜತೆಗಿನ ಸಂಬಂಧದ ಬಗ್ಗೆ ತನ್ನ ಕಳವಳವನ್ನು ವ್ಯಕ್ತಪಡಿಸಿದೆ. ಪ್ರಧಾನಿ ನರೇಂದ್ರ ಮೋದಿ ಅವರ ರಷ್ಯಾ ಭೇಟಿಯ ಕುರಿತು ಭಾರತದೊಂದಿಗೆ ಸಂಪರ್ಕದಲ್ಲಿರುವುದಾಗಿ ಅಮೆರಿಕ ಮಂಗಳವಾರ ಹೇಳಿದೆ ಮತ್ತು ಮೋದಿಯವರೊಟ್ಟಿಗಿನ ಸಂಭಾಷಣೆಯ ವಿಷಯವನ್ನು ಖಾಸಗಿಯಾಗಿಟ್ಟುಕೊಂಡು, ರಷ್ಯಾದೊಂದಿಗಿನ ಭಾರತದ ಸಂಬಂಧದ ಬಗ್ಗೆ ತನ್ನ ಕಳವಳವನ್ನು ಪುನರುಚ್ಚರಿಸಿದೆ. ಉಕ್ರೇನ್‌ನಲ್ಲಿ 'ಶಾಶ್ವತ ಶಾಂತಿ' ಪ್ರಯತ್ನಗಳನ್ನು ಬೆಂಬಲಿಸುವಂತೆ ದೆಹಲಿಯನ್ನು ಅಮೆರಿಕ ಒತ್ತಾಯಿಸಿದೆ. ಭಾರತವು ತನ್ನ ಎಲ್ಲಾ ಹೇಳಿಕೆಗಳಲ್ಲಿ ಸತತವಾಗಿ ಉಕ್ರೇನ್‌ನ ಪ್ರಾದೇಶಿಕ ಸಮಗ್ರತೆ ಮತ್ತು ಅದರ ಸಾರ್ವಭೌಮತ್ವವನ್ನು ಬೆಂಬಲಿಸಿದೆ ಹಾಗೂ ಉಕ್ರೇನ್‌ನಲ್ಲಿ ನಡೆಯುತ್ತಿರುವ ಯುದ್ಧವನ್ನು ಕೊನೆಗೊಳಿಸಲು ರಾಜತಾಂತ್ರಿಕತೆ ಮತ್ತು ಮಾತುಕತೆಗೆ ಕರೆ ನೀಡಿದೆ. ಮಾಸ್ಕೋದಲ್ಲಿ ಮೋದಿಯವರು ಉಕ್ರೇನ್ ಯುದ್ಧದಲ್ಲಿ ಉಂಟಾದ ಹಿಂಸಾಚಾರ ಮತ್ತು ದುಃಖದ ಬಗ್ಗೆ ತಮ್ಮ ನೋವನ್ನು ವ್ಯಕ್ತಪಡಿಸಿದ್ದಾರೆ. ಭಾರತವು ಸತತವಾಗಿ ಉಕ್ರೇನ್ ರಷ್ಯಾ ಯುದ್ಧದಲ್ಲಿ ಶಾಂತಿಯನ್ನೇ ಪ್ರತಿಪಾದಿಸುತ್ತಾ ಬಂದಿದೆ.

ರಷ್ಯಾ ಅಧ್ಯಕ್ಷ ವ್ಲಾಡಿಮಿರ್ ಪುಟಿನ್ ತಮ್ಮ ಎರಡು ದಿನಗಳ ಮಾಸ್ಕೋ ಭೇಟಿಯಲ್ಲಿ ಪ್ರಧಾನಿ ನರೇಂದ್ರ ಮೋದಿಯವರಿಗೆ ನೀಡಿದ ರಾಜಮರ್ಯಾದೆಯಿಂದ ಚೀನಾ ದೇಶಕ್ಕೆ ಎದೆಯುರಿ ಉಂಟುಮಾಡಿದೆ. ಉಕ್ರೇನ್ ಯುದ್ಧದ ನಂತರ ರಷ್ಯಾ ದೇಶ ಪಾಶ್ಚಿಮಾತ್ಯ ದೇಶಗಳಿಂದ ಉಂಟಾದಂತಹ ಒತ್ತಡವನ್ನು ಎದುರಿಸಲು ಚೀನಾದ ಬೆಂಬಲ ಕೋರಿತ್ತು. ಆದರೆ ಯುದ್ಧದ ಸಮಯದಲ್ಲಿ ಪ್ರಧಾನಿ ಮೋದಿಯವರ ರಷ್ಯಾ ಭೇಟಿ ಕೇವಲ ಚೀನಾ ಮಾತ್ರವಲ್ಲ, ಭಾರತವೂ ಕೂಡ ರಷ್ಯಾ ಜತೆಗಿನ ತನ್ನ ದಶಕಗಳ ಸಂಬಂಧವನ್ನು ಮುಂದುವರೆಸಲಿದೆ ಎಂಬ ಸ್ಪಷ್ಟ ಸಂದೇಶ ನೀಡಿದೆ. ಇದರೊಂದಿಗೆ 1983ರ ನಂತರ ಆಸ್ಟ್ರಿಯಾಕ್ಕೆ ಭಾರತದ ಪ್ರಧಾನಿಯ ಮೊದಲ ಭೇಟಿ, ಹೈಟೆಕ್ ಮೂಲಸೌಕರ್ಯ ತಂತ್ರಜ್ಞಾನಗಳು ಮತ್ತು ಚಳಿಗಾಲದ ಉಪಕರಣಗಳನ್ನು ಸಂಗ್ರಹಿಸಲು ಭಾರತವು ನ್ಯಾಟೋ ಗುಂಪಿನಲ್ಲಿಲ್ಲದ ದೇಶವನ್ನು ತನ್ನೊಡನೆ ತೊಡಗಿಸಿಕೊಳ್ಳಲು ಸಿದ್ಧವಿದೆ ಎಂಬುದರ ಸಂಕೇತವಾಗಿದೆ.

ಪಾಶ್ಚಿಮಾತ್ಯ ಮಾಧ್ಯಮಗಳು ಮೋದಿ ಮತ್ತು ಪುಟಿನ್ ಅಪ್ಪುಗೆಯನ್ನು ಭಾರತದ ಪಾಶ್ಚಿಮಾತ್ಯ ಸ್ನೇಹಿತರ ನಿರಾಕರಣೆ ಎಂದು ಲೇಬಲ್ ಮಾಡುವ ಬದಲು, ಮಾಸ್ಕೋದಲ್ಲಿ ನಡೆದ ದ್ವಿಪಕ್ಷೀಯ ಸಭೆಯನ್ನು ಭಾರತ ಮತ್ತು ರಷ್ಯಾ ದೇಶದ ನಡುವಿನ ದಶಕಗಳ ಹಿಂದಿನ ಪರಂಪರೆಯ ಹಿನ್ನೆಲೆಯಲ್ಲಿ ನೋಡಬೇಕು. ವಿಶೇಷವಾಗಿ ಪಶ್ಚಿಮದ ದೇಶಗಳು ಪಾಕಿಸ್ತಾನದಲ್ಲಿ ಪ್ರಜಾಸತ್ತಾತ್ಮಕ ನಾಯಕತ್ವಕ್ಕಿಂತ ಸರ್ವಾಧಿಕಾರಿಗಳನ್ನು ಹೆಚ್ಚಾಗಿ ಬೆಂಬಲಿಸುತ್ತಾ ಬಂದಿರುವ ಇತಿಹಾಸವಿದೆ. 1965 ಮತ್ತು 1971 ರ ಪಾಕಿಸ್ತಾನದ ವಿರುದ್ಧದ ಯುದ್ಧಗಳಲ್ಲಿ, 1980-2000 ರ ನಡುವಿನ ಖಲಿಸ್ತಾನ್ ಮತ್ತು ಕಾಶ್ಮೀರ ಪ್ರತ್ಯೇಕತಾವಾದಿಗಳ ಭಯೋತ್ಪಾದನೆಯಲ್ಲಿ, ಭಾರತದ ಪರವಾದ ಪಶ್ಚಿಮದ ಬೆಂಬಲ ಕಡಿಮೆಯಿತ್ತು. ಕೆನಡಾ ತನ್ನ ನೆಲದಲ್ಲಿ ಖಲೀಸ್ತಾನಿ ಹೋರಾಟಗಾರರಿಗೆ ನಿರಂತರವಾಗಿ ಬೆಂಬಲ ನೀಡುತ್ತಾ ಬಂದಿದೆ. ಕೆನಡಾ ನೆಲದಲ್ಲಿ ಭಾರತದ ಸಾರ್ವಭೌಮತ್ವಕ್ಕೆ ಧಕ್ಕೆ ತರುವಂತಹ ಹೋರಾಟಗಳು ನಡೆದಾಗ ಭಾರತ ಖಂಡಿಸಿದೆ. ಖಾಲಿಸ್ತಾನಿ ಬೆಂಬಲಿಗ 'ಪನ್ನು' ಬಹಿರಂಗವಾಗಿ ಭಾರತದ ಸಂಸತ್ತಿನ ಮೇಲೆ ದಾಳಿ ನಡೆಸುವುದಾಗಿ ಹೇಳಿದರೂ ಸಹ ಕೆನಡಾ ಸರಕಾರ ಆತನ ಮೇಲೆ ಕ್ರಮ ಕೈಗೊಳ್ಳುವುದಿಲ್ಲ. ಭಾರತವು ಸ್ವಾವಲಂಬಿಯಾಗುವ ನಿಟ್ಟಿನಲ್ಲಿ ಪ್ರಧಾನಿ ಮೋದಿಯವರು 'ಆತ್ಮನಿರ್ಭರ ಭಾರತ'ದ ಯೋಜನೆಗೆ ಸಂಪೂರ್ಣವಾಗಿ ಬದ್ಧರಾಗಿದ್ದಾರೆ ಮತ್ತು ಅಗ್ನಿವೀರ್ ಯೋಜನೆಯು 2047ರ ವಿಕಸಿತ ಭಾರತಕ್ಕೆ ರಾಷ್ಟ್ರೀಯತೆಯ ಅಡಿಪಾಯವನ್ನು ಹಾಕುತ್ತದೆ ಎಂದು ಬಲವಾಗಿ ನಂಬಿದ್ದಾರೆ. ಇದನ್ನರಿಯದ ಪ್ರತಿಪಕ್ಷಗಳು ಭಾರತದ ಭದ್ರತೆಯ ದೃಷ್ಟಿಯಿಂದ ಜಾರಿಗೆ ತಂದಂತಹ ಯೋಜನೆಯನ್ನು ಟೀಕಿಸುವಲ್ಲಿ ನಿರತವಾಗಿವೆ. ಪ್ರಧಾನಿ ಮೋದಿಯವರು ಭಾರತದ ಹಿತಾಸಕ್ತಿಯಲ್ಲಿ ದಿಟ್ಟ ರಾಜತಾಂತ್ರಿಕ ಕ್ರಮಗಳನ್ನು ಅನುಸರಿಸುತ್ತಿರುವ ಸಂದರ್ಭದಲ್ಲಿ, ಭಾರತ ವಿಶ್ವದ ಮೂರನೇ ಅತಿದೊಡ್ಡ ಆರ್ಥಿಕತೆಯಾಗಲು ಭಾರತದ ಅಗತ್ಯತೆಗಳಿಗೆ ತಕ್ಕಂತೆ ಭಾರತೀಯ ರಾಜತಾಂತ್ರಿಕತೆಯನ್ನು ಮುಂದುವರೆಸಬೇಕಿದೆ. ಪಾಶ್ಚಿಮಾತ್ಯ ದೇಶಗಳೊಂದಿಗೆ ಉತ್ತಮ ಸಂಬಂಧದೊಂದಿಗೆ, ಹಳೆಯ ಮಿತ್ರ ರಷ್ಯಾದ ಸಂಬಂಧವನ್ನೂ ಗಟ್ಟಿಗೊಳಿಸಬೇಕಿದೆ.

ಭಾರತದ ನೆರೆಯ ರಾಷ್ಟ್ರಗಳಾದ ಪಾಕಿಸ್ತಾನ, ನೇಪಾಳ, ಬಾಂಗ್ಲಾದೇಶ, ಶ್ರೀಲಂಕಾ ಮತ್ತು ಮಾಲ್ಡೀವ್ಸ್‌ಗಳ ಮೇಲೆ ಚೀನಾ ಆರ್ಥಿಕ ಮತ್ತು ಮಿಲಿಟರಿ ಹತೋಟಿ ಹೊಂದಿರುವುದರಿಂದ, ಅದರ ವಿರುದ್ಧ ಆರ್ಥಿಕ ಮತ್ತು ಮಿಲಿಟರಿ ಸಾಮರ್ಥ್ಯಗಳನ್ನು ಹೆಚ್ಚಿಸುವ ನಿಟ್ಟಿನಲ್ಲಿ ಮೋದಿ ಸರಕಾರ ಹೆಚ್ಚಿನ ಗಮನ ವಹಿಸಿದೆ. ಇದರ ಹೊರತಾಗಿ, ಕಾಶ್ಮೀರ, ಪಂಜಾಬ್ ಮತ್ತು ದೇಶದ ಇತರ ರಾಜ್ಯಗಳಲ್ಲಿ ಚೀನಾ ಮತ್ತು ಆಂತರಿಕ ಭಾರತ ವಿರೋಧಿಗಳ ಮಾಹಿತಿ ಸಂಗ್ರಹಿಸುವ ನಿಟ್ಟಿನಲ್ಲಿ ಆಂತರಿಕ ಭದ್ರತೆ ಮತ್ತು ಗುಪ್ತಚರವನ್ನು ಬಲಪಡಿಸಲಾಗುತ್ತಿದೆ. ಆದರೆ ಇದನ್ನರಿಯದ ಭಾರತದ ಪ್ರತಿಪಕ್ಷಗಳು ಮೋದಿಯವರ ವಿದೇಶಿ ನಾಯಕರ ಭೇಟಿಯನ್ನು ರಾಜಕೀಯವನ್ನಾಗಿಸಿ ಸಮಯ ವ್ಯರ್ಥ ಮಾಡುತ್ತಿವೆ.

ಭಾರತದ ವಿದೇಶಾಂಗ ಇಲಾಖೆ ಮತ್ತು ಪ್ರಧಾನಿ ಮೋದಿಯವರು ರಷ್ಯಾವನ್ನು ಭಾರತದ ಅತ್ಯಂತ ವಿಶ್ವಾಸಾರ್ಹ ಸ್ನೇಹಿತ ಎಂದು ಆಗಾಗ್ಗೆ ಹೇಳುತ್ತಿರುತ್ತಾರೆ. ಉಕ್ರೇನ್ ಮೇಲೆ ಮೇಲೆ ರಷ್ಯಾದ ಆಕ್ರಮಣದ ನಂತರ, ಪಾಶ್ಚಿಮಾತ್ಯ ನ್ಯಾಟೋ ದೇಶಗಳು ರಷ್ಯಾದೊಂದಿಗಿನ ವ್ಯಾಪಾರಕ್ಕೆ ನಿರ್ಬಂಧ ಹೇರಿದ್ದವು. ಆದರೆ ಭಾರತ ತನ್ನ ವಿಶ್ವಾಸಾರ್ಹ ಸ್ನೇಹಿತ ರಷ್ಯಾದಿಂದ ಕಚ್ಚಾತೈಲದ ಆಮದನ್ನು ಹೆಚ್ಚಿಸಿದೆ ಮತ್ತು ಮಾಸ್ಕೋದೊಂದಿಗೆ ರಕ್ಷಣಾ ವಲಯದಲ್ಲಿನ ಸಹಕಾರವನ್ನು ಗಟ್ಟಿಯಾಗಿ ಉಳಿಸಿಕೊಂಡಿದೆ. ಮೋದಿಯವರ ರಷ್ಯಾ ಭೇಟಿ ಎರಡೂ ದೇಶಗಳ ನಡುವಿನ ದ್ವಿಪಕ್ಷೀಯ ಸಂಬಂಧವನ್ನು ಮತ್ತಷ್ಟು ಬಲಪಡಿಸಿದ್ದು, ವಿಜ್ಞಾನ, ವ್ಯಾಪಾರ ಮತ್ತು ಹವಾಮಾನ ಬದಲಾವಣೆಯ ಉಪಕ್ರಮಗಳು ಸೇರಿದಂತೆ ಹಲವಾರು ಹೊಸ ಒಪ್ಪಂದಗಳ ಬಗ್ಗೆ ಚರ್ಚಿಸಲಾಗಿದೆ. ರಷ್ಯಾ ಭಾರತದ ಅತಿದೊಡ್ಡ ಶಸ್ತ್ರಾಸ್ತ್ರ ಪೂರೈಕೆದಾರನಾಗಿ ಇಂದಿಗೂ ಉಳಿದಿದೆ. ಆದರೆ ಇತ್ತೀಚಿನ ವರ್ಷಗಳಲ್ಲಿ ಪಶ್ಚಿಮದೊಂದಿಗಿನ ಸಂಬಂಧ ವೃದ್ಧಿಯ ಫಲವಾಗಿ ಅಮೆರಿಕ ದೇಶದಿಂದಲೂ ತನ್ನ ಪಾಲನ್ನು ಹೆಚ್ಚಿಸಿಕೊಂಡು, ರಷ್ಯಾದ ಶಸ್ತ್ರಾಸ್ತ್ರ ಆಮದುಗಳಲ್ಲಿ ತನ್ನ ಪಾಲನ್ನು ಕಡಿಮೆ ಮಾಡಿಕೊಂಡಿದೆ. ಇದರೊಂದಿಗೆ ಭಾರತವು ಫ್ರಾನ್ಸ್ ಮತ್ತು ಇಸ್ರೇಲ್‌ನೊಂದಿಗೆ ತನ್ನ ಶಸ್ತ್ರಾಸ್ತ್ರ ವ್ಯಾಪಾರವನ್ನು ಹೆಚ್ಚಿಸುವ ಮೂಲಕ ಶಸ್ತ್ರಾಸ್ತ್ರ ಪೂರೈಕೆದಾರರ ಸಮೂಹವನ್ನು ವಿಸ್ತರಿಸುತ್ತಿದೆ. ಮೋದಿಯವರ ಆಡಳಿತಾವಧಿಯಲ್ಲಿ ಭಾರತ ಕೇವಲ ಒಂದು ಅಥವಾ ಎರಡು ದೇಶಗಳೊಂದಿಗೆ ಮಾತ್ರ ಅವಲಂಬಿತವಾಗಿಲ್ಲ.

ನವದೆಹಲಿ ಅತ್ತ ಪಶ್ಚಿಮಕ್ಕೂ ಹತ್ತಿರವಾಗಿ, ವಾಷಿಂಗ್ಟನ್ ನೊಂದಿಗೆ ಅಭೂತಪೂರ್ವ ಮಟ್ಟದ ಭದ್ರತಾ ಸಹಕಾರವನ್ನು ಅನುಸರಿಸುತ್ತಿದೆ. ಇದಕ್ಕೆ ವ್ಯತಿರಿಕ್ತವಾಗಿ, ರಷ್ಯಾವು ಭಾರತದ ಪ್ರತಿಸ್ಪರ್ಧಿಯಾದ ಚೀನಾಕ್ಕೆ ನಿಧಾನವಾಗಿ ಹತ್ತಿರವಾಗುತ್ತಿದೆ ಮತ್ತು ಪಾಕಿಸ್ತಾನದೊಂದಿಗೆ ಆಗಾಗ್ಗ ಸಣ್ಣಮಟ್ಟದ ಮಾತುಕತೆ ನಡೆಸುತ್ತಿರುತ್ತದೆ. ಆದರೆ ಭಾರತ ತನ್ನ ದೀರ್ಘಕಾಲದ ವಿದೇಶಿ ನೀತಿಯ ಮೂಲಕ ಬ್ರಿಕ್ ಮತ್ತು BRICS ಮತ್ತು ಇಂಡೋ-ಪೆಸಿಫಿಕ್ QUADಗೆ ಸೇರಿ ಜಾಗತಿಕ ದಕ್ಷಿಣದ ನಡುವೆ ಸೇತುವೆಯಾಗಿ ಕಾರ್ಯನಿರ್ವಹಿಸುವ ಗುರಿಯನ್ನು ಹೊಂದಿದೆ. ಆದರೆ ರಷ್ಯಾ ಉಕ್ರೇನ್‌ನಲ್ಲಿ ಹೆಚ್ಚು ಸಿಲುಕಿಕೊಂಡಿರುವುದರಿಂದ ಮತ್ತು ಪಾಶ್ಚಿಮಾತ್ಯ ದೇಶಗಳಿಂದ ಪ್ರತ್ಯೇಕತೆಯನ್ನು ಎದುರಿಸುತ್ತಿರುವುದರಿಂದ, ಭಾರತ ರಷ್ಯಾವನ್ನು ಹೊರತುಪಡಿಸಿ ಜಾಗತಿಕ ಮಟ್ಟದಲ್ಲಿ ಹೆಚ್ಚಿನ ಅವಕಾಶಗಳನ್ನು ಕಂಡುಕೊಳ್ಳುತ್ತಿದೆ. ಉಕ್ರೇನ್‌ನಲ್ಲಿ ರಷ್ಯಾದ ಯುದ್ಧವನ್ನು ಭಾರತ ವಿರೋಧಿಸುತ್ತದೆ. ರಷ್ಯಾ ಚೀನಾಕ್ಕೆ ಹತ್ತಿರವಾಗಿರುವ ಪರಿಣಾಮ, ರಷ್ಯಾ ಮತ್ತು ಪಶ್ಚಿಮದ ದೇಶಗಳ ಜೊತೆಗಿನ ಭಾರತದ ಬಾಂಧವ್ಯವನ್ನು ಸಮತೋಲನಗೊಳಿಸುವ ನಿಟ್ಟಿನಲ್ಲಿ ಭಾರತದ ವಿದೇಶಾಂಗ ನೀತಿ ಪ್ರಮುಖ ಪಾತ್ರ ವಹಿಸುತ್ತಿದೆ. ನವದೆಹಲಿ ರಷ್ಯಾ ಮತ್ತು ಉಕ್ರೇನ್ ಯುದ್ಧ ಕೊನೆಗೊಳ್ಳಲು ಪದೇಪದೆ ಕರೆ ನೀಡಿದೆ. ಸಂಪೂರ್ಣ ಯುದ್ಧ ನಿಲ್ಲಿಸಲು ರಷ್ಯಾ ಒಪ್ಪದಿದ್ದರೂ ಸಹ ಮೋದಿಯವರ ಮನವಿ ಯುದ್ಧ ಮತ್ತಷ್ಟು ಉಲ್ಬಣಗೊಳ್ಳದಂತೆ ರಷ್ಯಾದ ಮೇಲೆ ಅಂತಾರಾಷ್ಟ್ರೀಯ ಒತ್ತಡವನ್ನು ಬಲಪಡಿಸಲು ಸಹಕಾರಿಯಾಗಿದೆ. ಭಾರತ ಮತ್ತು ರಷ್ಯಾ ಪಾಲುದಾರಿಕೆಯೂ ವಾಸ್ತವವಾಗಿ ಬೆಳೆಯುತ್ತಿರುವ ರಷ್ಯಾ ಮತ್ತು ಚೀನಾ ಸಂಬಂಧದ ಮೇಲೆ ಪರಿಶೀಲನೆಯಾಗಿ ಕಾರ್ಯನಿರ್ವಹಿಸುತ್ತಿದೆ. ಚೀನಾ ದೇಶಕ್ಕಿಂತಲೂ ಮೊದಲು ರಷ್ಯಾದ ಪ್ರಬಲ ಸ್ನೇಹಿತರಲ್ಲಿ ಭಾರತ ಒಂದಾಗಿದೆ, ಆರ್ಥಿಕ ಮತ್ತು ರಕ್ಷಣಾ ಬೆಂಬಲಕ್ಕಾಗಿ ರಷ್ಯಾ ಚೀನಾ ಮೇಲೆ ಅವಲಂಬಿತವಾಗಿದ್ದರೂ ಸಹ, ಮಾಸ್ಕೋ ದಶಕಗಳ ಕಾಲ ಭಾರತದೊಂದಿಗೆ ತನ್ನ ವಾಣಿಜ್ಯ ಮತ್ತು ರಕ್ಷಣಾ ಸಂಬಂಧಗಳನ್ನು ಪರಿಶೀಲಿಸಿದೆ. ಭಾರತ ಮತ್ತು ರಷ್ಯಾ ಜಾಗತಿಕ ಶೀತಲ ಸಮರದ ಕಾಲದಿಂದಲೂ ಉತ್ತಮ ಸ್ನೇಹಿತ ದೇಶಗಳಾಗಿವೆ. ಇಬ್ಬರ ನಡುವಿನ ವಾಣಿಜ್ಯ ಮತ್ತು ರಕ್ಷಣಾ ಸಂಬಂಧದಲ್ಲಿ ಒಮ್ಮೆಯೂ ಬಿರುಕು ಮೂಡಿಲ್ಲ. ಭಾರತದೊಂದಿಗೆ ರಷ್ಯಾದ ಸಂಬಂಧಕ್ಕೆ ಮಿತಿಯಿಲ್ಲ, ಆದರೆ ಮಾಸ್ಕೋ ಮತ್ತು ಬೀಜಿಂಗ್ ನಡುವಿನ ಸಂಬಂಧ ಹಲವು ಮಿತಿಗಳಿಗೆ ಸೀಮಿತವಾಗಿರುತ್ತದೆ. ಭಾರತ ಮತ್ತು ಚೀನಾ ನಡುವಿನ ಸಂಘರ್ಷದಲ್ಲಿ ಭಾರತವನ್ನು ರಷ್ಯಾ ಬೆಂಬಲಿಸಲು ಅನುಕೂಲವಾಗುವ ನಿಟ್ಟಿನಲ್ಲಿ ಮೋದಿ ಪುಟಿನ್ ಭೇಟಿ ಮಹತ್ವಪೂರ್ಣವಾಗಿದೆ.

# ಅರುಂಧತಿ ಏನು ಮೇಲಿಂದ ಇಳಿದುಬಂದವರೇ?

ಬುಲೆಟ್ ಪ್ರೂಫ್

ವಿನಯ್ ಖಾನ್
vveditoped@gmail.com

ಇತ್ತೀಚೆಗೆ ಅರುಂಧತಿ ರಾಯ್‌ಗೆ ಪೆನ್ ಪಿಂಟರ್ ಎನ್ನುವ ಒಂದು ಪ್ರಶಸ್ತಿ ಬಂತು. ಆ ಪ್ರಶಸ್ತಿ ಅಂತಾರಾಷ್ಟ್ರೀಯ ಮಟ್ಟದಲ್ಲಿ ಲೇಖಕರಿಗೆ ಕೊಡುವಂತಹ ಪ್ರಶಸ್ತಿ. ಈ ಅರುಂಧತಿ ರಾಯ್ ಎಂದರೆ, ಕೆಲವೊಂದಿಷ್ಟು ಮಂದಿಗೆ ಗೊತ್ತಿರುವ ಹಾಗೆ ಓರ್ವ ಬರಹಗಾರ್ತಿ, 1999ರಲ್ಲಿ ಅವರಿಗೆ ಮ್ಯಾನ್ ಬೂಕರ್ ಸಹ ಬಂದಿದೆ. ಹಂಗೆ ಒಂದು ಪುಸ್ತಕ ಹಿಟ್ ಆಗಿ, ಪ್ರಶಸ್ತಿಗಳನ್ನೂ ಗಳಿಸಿ, ಅವರನ್ನು ಅಟ್ಟಕ್ಕೇರಿಸಿದಾಗ ಉಳಿದ ಹಲವು ಪುಸ್ತಕ ಮತ್ತು ಚಲನಚಿತ್ರಗಳು ಭಿಕರಿಯಾಗದೇ ಮೂಲೆಗೆ ತಳ್ಳಿದ್ದವು. ಆದರೂ, ಜನರ ಕಣ್ಣಲ್ಲಿ ಕಾಣಬೇಕು, ಜನರು ಅವರನ್ನು ನೆನಪಿನಲ್ಲಿಟ್ಟುಕೊಳ್ಳಬೇಕು ಎಂದು ಲೇಖನವನ್ನು ಬಿಟ್ಟು ಗನ್ ಹಿಡಿಯುವವರ ಕೈ ಹಿಡಿದಳು. ಇವರೂ ಗನ್ ಹಿಡಿದುಕೊಂಡು ಅವರ ಜತೆ ಹೋಗಲಿಲ್ಲ, (ಗನ್ ಅಲ್ಲ ಅದರ ಬುಲೆಟ್ ಅನ್ನು ಹೊರುವಷ್ಟು ಶಕ್ತಿ ಕೂಡ ಅವಳಲ್ಲಿ ಇಲ್ಲ.) ಬದಲಿಗೆ ಗನ್ ತೊಗೊಂಡು ಹೋಗುವಂತೆ ಜನರನ್ನು ಪ್ರೇರೇಪಿಸಿದರು.

ಬಡ, ನಿರ್ಗತಿಕ, ಆದಿವಾಸಿ, ಹಿಂದುಳಿದವರ ಮಕ್ಕಳ ತಲೆಯಲ್ಲಿ ನಕ್ಸಲಿಸಂ, ಭಯೋತ್ಪಾದಕತೆಯನ್ನು ತುಂಬಿ ಅವರನ್ನು ಕಾಡಿಗೆ ಸೇರಿಸಿ, ಇಡೀ ಭಾರತದ ಭದ್ರತೆಗೆ ಕಪ್ಪುಚುಕ್ಕೆಯಾಗುವ ಕೆಲಸವನ್ನು ಮಾಡಿದರು. ಅದೆಲ್ಲ ಏಕೆಂದರೆ, ಹೇಗಿದ್ದರೂ ಕೆಲಸ ಇರಲಿಲ್ಲ, ಪುಸ್ತಕಗಳೂ ಮಾರಾಟವಾಗುತ್ತಿರಲಿಲ್ಲ, ಹೇಗೆ, ಏನೇನೋ ಮಾಡಿಕೊಂಡು ದೇಶದ ಸಮಗ್ರತೆಯ ವಿರುದ್ಧ, ಸೈನಿಕರ ವಿರುದ್ಧ, ಶಾಂತಿಯ ವಿರುದ್ಧ, ಭಾರತೀಯರವಿರುದ್ಧ ಮಾತನಾಡುತ್ತಾ ಸಮಯಕಳೆಯುತ್ತಿದ್ದಳು. ಆದರೆ, ಅವಳು ಮಾತ್ರ ಎಂದಿಗೂ ಆಜಾದಿ ಎಂದೋ, ಲಾಲ್ ಸಲಾಂ ಎಂದೋ ಗನ್ ಹಿಡಿದುಕೊಂಡು ಹೋಗಲಿಲ್ಲ. ಆ ಜನರ ಮುಖವನ್ನು ತೋರಿಸಿ, ಅಂತಾರಾಷ್ಟ್ರೀಯ ಮಟ್ಟದಲ್ಲಿ ಕೆಲವು ಹೆಸರು-ದುಡ್ಡು ಮಾಡಿಕೊಂಡು, ವಿಲಾಸಿ ಜೀವನ ಮಾಡಿ, ಜನರ ನೆಮ್ಮದಿಗೆ ಬೆಂಕಿ ಇಟ್ಟವರು. ಇವಳ ರೀತಿಯಲ್ಲೇ ಕನ್ನಡದಲ್ಲೂ ಕೆಲವು ಕೆಲಸಕಳೆದುಕೊಂಡಿದ್ದ ಲೇಖಕರು, ಪತ್ರಕರ್ತರು ಇದೇ ರೀತಿಯ ದೇಶದ್ರೋಹ ಕೆಲಸವನ್ನು ಮಾಡಿದ್ದರು. ಉದಾಹರಣೆಗೆ, ಗೌರಿ ಲಂಕೇಶ್, ಗಿರೀಶ್ ಕಾರ್ನಾಡ್ ಮತ್ತಿತರ ಬರಹಗಾರರು(?!).

ಇವಳು ಹಾಗೇ, ತನ್ನ ಪುಸ್ತಕಗಳಿಗಿಂತ ತನ್ನ ಮಾತುಗಳಿಗೇ ತುಂಬಾ ಹೆಸರಾದವರು. ಹಾಗಂತ ಅವಳು ಮೋಟಿವೇಷನ್ ಸ್ಪೀಕರ್ ಅಲ್ಲ. ಅಥವಾ ದೇಶವೇ ಮೆಚ್ಚುವಂತಹ ಮಾತುಗಳ ನ್ನಾಡುವ ವಾಗ್ಮಿ ಅಂತೂ ಅಲ್ಲವೇ ಅಲ್ಲ. ಅಥವಾ ದೇಶಕ್ಕಾಗಿ ಹೋರಾಟ ಮಾಡಿದ ಸ್ವಾತಂತ್ರ ಹೋರಾಟಗಾರ್ತಿಯೂ ಅಲ್ಲ. ಅವರು ಮಾಡಿದ್ದು ಇಷ್ಟೇ, ಕೆಲ ಅವಳದ್ದೇ ರೀತಿಯಲ್ಲಿ ಮಾಡೋಕೆ ಏನು ಕೆಲಸ ಇಲ್ಲದೇ, ಅಥವಾ ಕೆಲಸದಿಂದ ರಿಟೈರ್ ಆಗಿ ಮನೆನಲ್ಲಿ ಕುಳಿತಿರುವವರು, ವಿದ್ಯಾರ್ಥಿ ಹೆಸರಲ್ಲಿ 35 ವರ್ಷ ಮೀರಿದ್ದರೂ ಯಾವುದೋ ಕಾಲೇಜು ವಿಶ್ವವಿದ್ಯಾಲಯದಲ್ಲಿನ ವಿದ್ಯಾರ್ಥಿ ಹಾಗೂ ವಾತಾವರಣ ಹಾಳು ಮಾಡುತ್ತಿರುವ ಕೆಲವರು ಆಗಾಗ ಸೇರಿ ದೇಶವನ್ನು ಮುರಿಯುವುದರ ಬಗ್ಗೆ ಮಾತನಾಡುತ್ತಿದ್ದರು. ಅಂಥಲ್ಲೆಲ್ಲ ಹೋಗಿ ದೇಶ ಮುರಿಯುವುದರ ಬಗ್ಗೆ, ನಕ್ಸಲರು ಪೊಲೀಸರ ಕೊಂದಿದ್ದನ್ನು ಸಮರ್ಥಿಸಿಕೊಂಡು, ಭಯೋತ್ಪಾದಕರನ್ನು ಸಮರ್ಥಿಸಿಕೊಂಡು, ಮಾತನಾಡುತ್ತಿದ್ದಳು. ಅವರು ಮೊದಲೇ ಮಾತಾಡುವುದು ದೇಶ ಮುರಿಯುತ್ತಿದ್ದರ ಬಗ್ಗೆ ಆದ್ದರಿಂದ ಅದು ಆಗಾಗ ಮಾಧ್ಯಮಗಳಲ್ಲಿ ಸುದ್ದಿಯಾಗು ತ್ತಿತ್ತು. ಈಗ ಮತ್ತೆ ಅವರು ಸುದ್ದಿಯಲ್ಲಿದ್ದುದ್ದು ಪೆನ್ ಪಿಂಟರ್ ಪ್ರಶಸ್ತಿಗೆ ಭಾಜನಳಾಗಿದ್ದಕ್ಕಲ್ಲ! ಬದಲಿಗೆ 2010ರಲ್ಲಿ ಅವರು ಮಾಡಿದ್ದ ಒಂದು ಕರ್ಮಕಾಂಡಕ್ಕೆ. ಏನಾಗಿತ್ತು ಎಂದರೆ, ಇವರು ಹೀಗೆ ದೇಶದ ಜನರ ಮುಂದೆ ತನ್ನ ಹಳಸು ಭಾಷಣ, ವಿಚಾರವನ್ನು ಜನರ ಮುಂದೆ ಬಿಚ್ಚಿಡುತ್ತಾ ದಿನಗಳನ್ನು ನಡೆಸುತ್ತಿದ್ದ ಸಮಯದಲ್ಲಿ, ದೆಹಲಿಯಲ್ಲಿ ನಡೆದ 'ಅಜಾದಿ ಆನ್ ದಿ ವೇ' ಎಂಬ ಕಾರ್ಯಕ್ರಮದಲ್ಲಿ ಇವರು ಮಾಡಿದ್ದ ಭಾಷಣ. ಅದು ಸಣ್ಣ ಪುಟ್ಟ ಭಾಷಣ ಏನಲ್ಲ, ಆ ದಿನ 'ಕೆಲವು ಜನ' ಕಾಶ್ಮೀರವನ್ನು ಭಾರತದಿಂದ ಮುಕ್ತಿ ಪಡಿಸುವಂತೆ ಒಂದು ಕಾರ್ಯಕ್ರಮವನ್ನು ಹಮ್ಮಿಕೊಂಡಿದ್ದರು. ಆ ಕಾರ್ಯಕ್ರಮದಲ್ಲಿ ಇವಳೂ ಭಾಗ ವಹಿಸಿದ್ದರು, ಆ ಕಾರ್ಯಕ್ರಮವೇನು ದೇಶ ಭಕ್ತರ ಕಾರ್ಯ ಕ್ರಮವಲ್ಲ. ಬದಲಿಗೆ ಅಲ್ಲಿ ಇದ್ದಿದ್ದು ದೇಶವನ್ನು ತುಂಡು ಮಾಡುವವರು ಸೇರಿದ್ದ ಕೂಟ. ಅಲ್ಲಿ ಆಡುವ ಮಾತುಗಳೂ ಅಷ್ಟೇ! ದೇಶವನ್ನು ತುಂಡು ಮಾಡೋದು ಹೇಗೆ? ಇಲ್ಲಿನ ಜನರಲ್ಲಿ ಅಶಾಂತಿಯನ್ನು ಬೆಳೆಸುವುದು ಹೇಗೆ?

ಅಷ್ಟಕ್ಕೂ ಅರುಂಧತಿ ರಾಯ್ ಏನು ಮೇಲಿಂದ ಬಂದವರೇ? ಕಳೆದ ಒಂದು ತಿಂಗಳಿಂದ ಕೆಲವು ಪತ್ರಿಕೆಗಳಲ್ಲಿ ಅವಳ ಬಗ್ಗೆ ಪುಂಖಾನುಪುಂಖವಾಗಿ ಜನರು ಬರೆಯುತ್ತಲೇ ಬಂದಿದ್ದಾರೆ. ಕಾಂಗ್ರೆಸ್ಸಿನ ಶಶಿ ತರೂರ್ ಅಂತೂ ಎರಡು ಮೂರು ಪತ್ರಿಕೆಗಳಿಗೆ ಉದ್ದುದ್ದ ಅಂಕಣಗಳನ್ನೂ ಬರೆಯುತ್ತಿದ್ದಾರೆ. ಹಾಗೇ ಇನ್ನಿತರ ಕಡೆಗಳಲ್ಲಿ, ಕೆಲ ಜನ ಅವರನ್ನು ಜೈಲಿಗೆ ಹಾಕಬಾರದೆಂದು, ಸ್ವಲ್ಪ ಸಮಯ ಹೋರಾಟ(?!) ಮಾಡಿ, ಮೀಡಿಯಾದವರು ಬರುವವರೆಗೂ ನಿಂತು, ಫೋಟೋ ಸೆಸ್ಸನ್‌ಗೆ ಪೋಸ್ ಕೊಟ್ಟು ಮನೆಗೆ ಹೋದವರೆಲ್ಲ ಸೇರಿ ಇವಳ ಉಪಾದ್ವ್ಯಾಪ ತನಕ್ಕೆ ಕೇಂದ್ರ ಸರಕಾರವನ್ನು ದೂರುತ್ತಿದ್ದಾರೆ. ಸರಿ, ಅವರ ಮಾತನ್ನು ಎಲ್ಲರೂ ಒಪ್ಪುವಂಥದ್ದೇ! ಏಕೆಂದರೆ ಅವರ ಈ ಶಿಕ್ಷೆಯನ್ನು 14 ವರ್ಷಗಳ ನಂತರ ಮೇಲೆ ಕೊಡುವುದನ್ನು ಬಿಟ್ಟು, ಅವಳು ಭಾರತ ಮತ್ತು ಕಾಶ್ಮೀರಕ್ಕೆ ಯಾವುದೇ ಸಂಬಂಧ ಇಲ್ಲ, ಕಾಶ್ಮೀರ ಬೇರೇಯದ್ದೇ ದೇಶವಾಗಿ ಉಳಿಯಬೇಕು ಎಂದಾಗಲೇ ಪೊಲೀಸರ ಅವಳಿಗೆ ಲಾಠಿಯ ರುಚಿ ತೋರಿಸಬೇಕಾಗಿತ್ತು. ಆದರೆ, ಆಗಿನ ಸರಕಾರದ ವಿಳಂಬ ಧೋರಣೆಯಿಂದ ಇತ್ತೀಚೆಗೆ ಅವರಿಗೆ ಶಿಕ್ಷೆ ದೊರಕುತ್ತಿದೆ. ಅದು ಮೊದಲೇ ಆಗ ಬೇಕಾಗಿತ್ತು. ಅವರು ಪುಸ್ತಕಗಳನ್ನು ಬರೆದು ಸ್ವಲ್ಪ ಹೆಸರು ಮಾಡಿದ ಮಾತ್ರಕ್ಕೆ ಅವಳಿಗೆ ಭಾರತ ರತ್ನ ಪ್ರಶಸ್ತಿ ಕೊಟ್ಟು ಸನ್ಮಾನಿಸಬೇಕಿತ್ತೇ? ನಮ್ಮ ದೇಶದ ಕಾನೂನಿನ ಮುಂದೆ ಯಾರು ದೊಡ್ಡವರು? ಇಂದಿರಾ ಗಾಂಧಿ ಚುನಾವಣೆಯಲ್ಲಿ ಅಧಿಕಾರವನ್ನು ಬಳಸಿ ಗೆದ್ದಿದ್ದರ ಪರಿಣಾಮ ಅವರನ್ನು ಸುಪ್ರೀಂ ಕೋರ್ಟ್ 6 ವರ್ಷ ಸಂಸತ್ ಸದಸ್ಯ ಸ್ಥಾನದಿಂದ ವಜಾ ಮಾಡುವಂತಹ ತೀರ್ಪು ನೀಡಿತ್ತು. ಹಾಗೇ, ನರೇಂದ್ರ ಮೋದಿ ಅವರು ಮೊದಮೊದಲಿಗೆ ಗುಜರಾತ್ ಮುಖ್ಯಮಂತ್ರಿ ಆದಂತಹ ಸಮಯದಲ್ಲಿ ನಡೆದ ಗೋಧ್ರಾ ಹತ್ಯಾಕಾಂಡದ ವಿರುದ್ಧ ಅವರು ಪ್ರಧಾನ ಮಂತ್ರಿ ಆದಮೇಲೂ ಅವರ ಮೇಲೆ ಪ್ರಕರಣಗಳೂ ಇದ್ದೇ ಇದ್ದವು. ಈ ದೇಶದಲ್ಲಿ ಯಾರು ಕಾನೂನಿಗಿಂತ ಮೇಲಿದ್ದಾರೆ? ನಮ್ಮ ದೇಶದ ಮೊದಲ ಪ್ರಧಾನಿ ಜವಾಹರ್‌ಲಾಲ್ ನೆಹರೂನಿಂದ ಎಷ್ಟೋ ಜನ ರಾಷ್ಟ್ರೀಯ ನಾಯಕರು, ಪ್ರಥಃಸ್ಮರಣೀಯರು ಜೈಲಿಗೆ ಹೋಗಿ ಬಂದವರೇ, ಅವರ ಮುಂದೆ ಅರುಂಧತಿ ದೊಡ್ಡವಳಾದರೇ? ಹಾಗಾದರೆ, ಮ್ಯಾನ್ಮಾರ್‌ನ ನಾಯಕಿ ಆಂಗ್ ಸಾನ್ ಸೂಕಿ 33 ವರ್ಷಗಳಿಗಿಂತಲೂ ಹೆಚ್ಚು ವರ್ಷ ಜೈಲುವಾಸ ಮಾಡಿದರು, ಅವರು ಮಾಡಿದ ತಪ್ಪೇನು? ಅವರ ದೇಶದ ಪರವಾಗಿ, ಅವರ ಜನರ ಪರವಾಗಿ ಹೋರಾಡಿದ್ದು. ಅವರಿಗೆ ನೊಬೆಲ್ ಪ್ರಶಸ್ತಿ ಸಹ ಬಂತು. ಆದರೆ, ಅರುಂಧತಿ ಹೋರಾಡಿದ್ದು ಯಾರ ಪರವಾಗಿ? ಪೊಲೀಸರನ್ನು, ನಾಗರಿಕರನ್ನು ಕೊಲ್ಲುತ್ತಿದ್ದ ನಕ್ಸಲರ ಪರವಾಗಿ, ಭಾರತದ ನಾಗರಿಕರನ್ನು ಕೊಲ್ಲುವ ಭಯೋತ್ಪಾದಕರ ಪರವಾಗಿ. ಕಾಶ್ಮೀರದ ಪಂಡಿತರನ್ನು ರಾತ್ರೋ ರಾತ್ರಿ ತಮ್ಮದೇ ಮನೆಯಿಂದ ಓಡಿಸಿದ ಭಯೋತ್ಪಾದಕರ ಪರವಾಗಿ, ಭಾರತದ ಏರ್ ಫೋರ್ಸಿನ ಹಲವು ಸೈನಿಕರನ್ನು ಕೊಂದ ಯಾಸೀನ್ ಮಲಿಕ್ ಪರವಾಗಿ, 2001ರ ಪಾರ್ಲಿಮೆಂಟ್ ಮೇಲೆ ದಾಳಿ ಮಾಡಿ 9ಕ್ಕೂ ಹೆಚ್ಚು ಜನರ ಮಾರಣಹೋಮಕ್ಕೆ ಕಾರಣವಾಗಿದ್ದ ಅಫ್ಜಲ್ ಗುರು ಪರವಾಗಿ. ನಾಳೆ ನಮ್ಮ-ನಿಮ್ಮ ಮನೆಯವರನ್ನೋ, ಸ್ನೇಹಿತರನ್ನೋ ಭಯೋತ್ಪಾದಕರನ್ನು ಕೊಂದರೆ, ಆ ಭಯೋತ್ಪಾದಕರ ಪರ ನಿಲ್ಲುವ ಮಾನಸಿಕತೆ ಹೊಂದಿದ ಅರುಂಧತಿ ರಾಯ್‌ರನ್ನು ಸುಮ್ಮನೆ ಬಿಡುವುದು ಏತಕ್ಕೆ?

ಅಷ್ಟಕ್ಕೂ ಅರುಂಧತಿಗೆ ದೊರಕಿದ ಪ್ರಶಸ್ತಿಗಳಿಂದ ಅವರನ್ನು ಶಿಕ್ಷೆಗೆ ಗುರಿಪಡಿಸಬಾರದೆಂದರೆ, ಅಡಾಲ್ಫ್ ಹಿಟ್ಲರ್ ಸಹ ನೋಬೆಲ್ ಶಾಂತಿ ಪುರಸ್ಕಾರಕ್ಕೆ ನಾಮನಿರ್ದೇಶಿತಗೊಂಡಿದ್ದರು. ಹಾಗೆಂದ ಮಾತ್ರಕ್ಕೆ ಅವರು ಮಾಡಿದ್ದೆಲ್ಲ ಒಳ್ಳೆಯದೇ? ಹಿಟ್ಲರ್‌ನಿಂದ ಸತ್ತಂತಹ ಎರಡೂವರೆ ಲಕ್ಷ ನಾಜಿಗಳ ಮಾರಣ ಹೋಮವು ನಡೆದಿದ್ದು ಇಡೀ ಪ್ರಪಂಚಕ್ಕೆ ಒಳ್ಳೆಯದೇ? ಅದರ ಜತೆಗೆ ಸ್ಟಾಲಿನ್ ಸಹ ಎಷ್ಟೋ ಬಾರಿ ನೊಬೆಲ್ ಪ್ರಶಸ್ತಿಗೆ ನಾಮನಿರ್ದೇಶನಗೊಂಡಿದ್ದ, ಹಾಗೆಂದ ಮಾತ್ರಕ್ಕೆ ಅವನು ಸಾಚಾನೇ, ಸಾಧುನೇ? ಯಾವುದೇ ಒಂದು ಪ್ರಶಸ್ತಿಯನ್ನು ಪಡೆದ ಮಾತ್ರಕ್ಕೆ ಅವರು ಒಂದು ದೇಶದ ಸಮಗ್ರತೆ, ಭದ್ರತೆಗಿಂತ ಅವಳೇ ಹೆಚ್ಚಾದರೇ? ಯಾವುದೇ ಒಂದು ಪ್ರಶಸ್ತಿ ಬಂತು ಎಂದ ಮಾತ್ರಕ್ಕೆ ಅವರು ಹೇಗೆ ಒಂದು ದೇಶಕ್ಕಿಂತ ಹೆಚ್ಚಾಗುತ್ತಾರೆ? ಎಲ್ಲದರ ಜತೆಗೆ ವಿಶ್ವಸಂಸ್ಥೆಯ ಮಾನವ ಹಕ್ಕು ಕಚೇರಿಯಿಂದಲೂ ಅವರಿಗೆ ಬೆಂಬಲ ನೀಡುತ್ತಿದ್ದಾರೆ.

ವಿಶ್ವಸಂಸ್ಥೆಗೆ ಈ ಉಸಾಬರಿ ಏಕೆ ಬೇಕಾಗಿತ್ತು? ಕಾಶ್ಮೀರದಿಂದ ಅಲ್ಲಿನ ಜನರನ್ನು ಓಡಿಸುವಾಗ, ಭಯೋತ್ಪಾದಕರು ಎಷ್ಟೋ ದೇಶಗಳ ಜನರನ್ನು ಅಮಾನುಷವಾಗಿ ಕೊಲ್ಲುತ್ತಿದ್ದಾಗ, ಜಿಹಾದ್‌ನ ಹೆಸರಿನಲ್ಲಿ ಕೋಟ್ಯಾಂತರ ಜನರನ್ನು ಭಯೋತ್ಪಾದಕರು ಕೊಲ್ಲುವಾಗ, ಮಲಗಿದ್ದ ವಿಶ್ವಸಂಸ್ಥೆಗೆ ಇದೆಲ್ಲ ಏಕೆ ಬೇಕಾಗಿತ್ತು? ಸರಿ, ಕಾಶ್ಮೀರದಿಂದ ಓಡಿಸಿದ ಪಂಡಿತರ ನೆರವಿಗೆ ವಿಶ್ವಸಂಸ್ಥೆ ಎಂದಾದರೂ ನೆರವಿಗೆ ಬಂತೆ? ಊಹೂ ಇಲ್ಲ. ಕಾಶ್ಮೀರ ಪಂಡಿತರ ನರಮೇಧವಾದಾಗ, ಪಶ್ಚಿಮ ಬಂಗಾಳದಲ್ಲಿ ಹಿಂದೂಗಳ ನರಮೇಧವಾಗುತ್ತಿರುವಾಗ ಎಂದು ಬಾರದ ಸ್ವಯಂಘೋಷಿತ ಪ್ರಗತಿಪರ ಚಿಂತಕರನ್ನು ಕಾನೂನಿಗಿಂತ ಹೆಚ್ಚಿನ ಸವಲತ್ತನ್ನು ಏಕೆ ಕೊಡಬೇಕು? ಯಾರೋ ಕೆಲವು ಜನರ ಮಾತನ್ನು ಕೇಳಿ ಸರಕಾರ ಅವಳಿಗೆ ಶಿಕ್ಷೆ ವಿಧಿಸದಿದ್ದರೆ, ಅದು ಕಾನೂನಿಗೆ ಮಾಡಿದ ಬಹುದೊಡ್ಡ ಅಪಮಾನ. ಹಾಗೇ, ಪ್ರಶಸ್ತಿಗಳನ್ನು ಪಡೆದ ಮಾತ್ರಕ್ಕೆ ಯಾರೂ ದೇಶದ ಮುಂದೆ ದೊಡ್ಡವರಾಗುವುದಿಲ್ಲ, ಹಾಗೇ ಪ್ರಶಸ್ತಿ ಪಡೆದರಿಗೆಲ್ಲ ಶಿಕ್ಷೆಯಿಂದ ಪಾರುಮಾಡಬೇಕಾಗಿ ಬರುವುದಾದರೆ, ಕಾನೂನಿಗೂ ಮಹತ್ವ ಬರುವುದಿಲ್ಲ, ಅಲ್ಲವೇ?

## ಓದುಗರ ಒಣಿ

ಓದುಗರನ್ನು ಬಿಟ್ಟು ಇಲ್ಲಿ ಯಾರಿಗೂ ಪ್ರವೇಶವಿಲ್ಲ

### ಅಭಿಜಾತ ಕಲಾವಿದೆ ಅಪರ್ಣಾ ಅಜರಾಮರ

ಅದು 90 ದಶಕ ದೂರದರ್ಶನದಲ್ಲಿ ಸ್ಪಷ್ಟವಾಗಿ ಕನ್ನಡ ಪದಗಳನ್ನು ಉಚ್ಚರಿಸುತ್ತಾ ಕರ್ನಾಟಕವನ್ನು ತಮ್ಮ ಕಡೆಗೆ ತಿರುಗಿ ನೋಡುವಂತೆ ಮಾಡಿದ ಅಭಿಜಾತ ಕಲಾವಿದೆ ಅಪರ್ಣಾ ನಮ್ಮನ್ನಗಲಿರುವುದು ಕರ್ನಾಟಕ ರಾಜ್ಯ, ಕನ್ನಡ ಭಾಷೆಗೆ ತುಂಬಲಾರದ ನಷ್ಟವಾಗಿದೆ ಎಂದರೆ ಅತಿಶಯೋಕ್ತಿಯಾಗಲಾರದು.

ಮೂಲತಃ ಚಿಕ್ಕಮಗಳೂರಿನ ಪಂಚನಹಳ್ಳಿ ಗ್ರಾಮದವರಾದ ಅಪರ್ಣಾ ತಮ್ಮ ಸುಮಧುರ ಮಾತುಗಳಿಂದ ಕರ್ನಾಟಕದ ಮನೆಮಾತಾದರು. 1984ರಲ್ಲಿ ತೆರೆಕಂಡ ಪುಟ್ಟಣ್ಣ ಕಣಗಾಲ್ ನಿರ್ದೇಶನದ 'ಮಸಣದ ಹೂವು' ಸಿನಿಮಾದಲ್ಲಿ ಪಾರ್ವತಿ ಎಂಬ ಪಾತ್ರ ಮಾಡುವ ಮೂಲಕ ಬಣ್ಣದ ಲೋಕಕ್ಕೆ ಅಪರ್ಣಾ ಪ್ರವೇಶ ಮಾಡಿದರು , ನಂತರ ಸಂಗ್ರಾಮ, ನಮ್ಮೂರ ರಾಜ, ಸಾಹಸ ವೀರ, ಇನ್ಸ್‌ಪೆಕ್ಟರ್ ವಿಕ್ರಂ, ಡಾಕ್ಟರ್ ಕೃಷ್ಣ ಮುಂತಾದ ಸಿನಿಮಾಗಳಲ್ಲಿ ನಟಿಸಿದರು. ಅಪರ್ಣಾರವರು 1993ರಲ್ಲಿ ಆಲ್ ಇಂಡಿಯಾ ರೇಡಿಯೊದಲ್ಲಿ ರೇಡಿಯೊ ಜಾಕಿಯಾಗಿ ಕೆಲಸ ಶುರು ಮಾಡಿದ್ದರು. 1998ರಲ್ಲಿ ದೀಪಾವಳಿ ಪ್ರಯುಕ್ತ ಅಪರ್ಣಾ ಅವರು ನಿರಂತರ ಎಂಟು ಗಂಟೆಗಳ ಕಾಲ ಕೆಲಸ ನಿರೂಪಣೆ ಮಾಡಿ ದಾಖಲೆ ಮಾಡಿದ್ದರು. ಇಲ್ಲಿಯವರೆಗೆ ಅವರು 7000ಕ್ಕೂ ಅಧಿಕ ಕಾರ್ಯಕ್ರಮಗಳ ನಿರೂಪಣೆ ಮಾಡಿದ್ದರು , 10 ಸಿನಿಮಾಗಳಲ್ಲಿ ನಟಿಸಿದ್ದಾರೆ. ನಂತರ 2003ರಲ್ಲಿ ಪ್ರಸಾರವಾಗುತ್ತಿದ್ದ ಜನಪ್ರಿಯ ಧಾರಾವಾಹಿ 'ಮೂಡಲ ಮನೆ'ಯ ದಾರವಾಹಿಯ ಮೂಲಕ ಕಿರುತೆರೆಗೆ ಪ್ರವೇಶಿಸಿ , ನಂತರ ಅಪರ್ಣಾ ಅವರು ಟಿ.ಎನ್ ಸೀತಾರಾಮ್ ಅವರ 'ಮುಕ್ತ' ಸೇರಿದಂತೆ ಕೆಲ ಧಾರಾವಾಹಿಗಳಲ್ಲಿ ಕಾಣಿಸಿಕೊಂಡಿದ್ದರು ಮತ್ತು 'ಬಿಗ್ ಬಾಸ್ ಕನ್ನಡ' ಮೊದಲ ಸೀಸನ್‌ನಲ್ಲಿ ಸ್ಪರ್ಧಿಯಾಗಿ ಎಂಟ್ರಿ ಕೊಟ್ಟಿದ್ದು ವಿಶೇಷ ಹಾಗೂ ಆನಂತರ 'ಮಜಾ ಟಾಕೀಸ್' ಕಾಮಿಡಿ ಶೋನಲ್ಲಿ ಅಪರ್ಣಾ ಹಲವು ವರ್ಷಗಳ ಕಾಲ ಕಾಣಿಸಿಕೊಂಡರು. ಶ್ವಾಸಕೋಶದ ಕ್ಯಾನ್ಸರ್‌ನಿಂದ ಬಳಲುತ್ತಿದ್ದ ಅಪರ್ಣಾ ತಮ್ಮ 58 ವಯಸ್ಸಿನಲ್ಲಿ ನಮ್ಮನ್ನು ಅಗಲಿದ್ದಾರೆ. ಅದರೆ ತಮ್ಮ ಮಧುರ ಧ್ವನಿಯ ಮೂಲಕ ಸದಾ ಅಮರರಾಗಿರುತ್ತಾರೆ, ರಾಜ್ಯದ ಸಮಸ್ತ ಜನತೆಯ ಪರವಾಗಿ ಅವರ ಆತ್ಮಕ್ಕೆ ಶಾಂತಿ ಸಿಗಲೆಂದು ಆಶಿಸೋಣ.

**- ರಾಸುಮ ಭಟ್, ಚಿಕ್ಕಮಗಳೂರು.**

### ಡೆಂಘೀ ಸೋಂಕು: ಆರೋಗ್ಯ ಇಲಾಖೆಯ ನಿರ್ಲಕ್ಷ್ಯ ಸಲ್ಲ

ರಾಜ್ಯದಲ್ಲಿ ಡೆಂಘೀ ಜ್ವರ ಸೋಂಕು ತೀವ್ರಗತಿಯಲ್ಲಿ ಹರಡುತ್ತಿದೆ. ಬಹುತೇಕ ಎಲ್ಲ ತಾಲೂಕುಗಳಲ್ಲಿ ಖಾಸಗಿ ಆಸ್ಪತ್ರೆಗಳಲ್ಲೂ ಡೆಂಘೀ ಸೋಂಕಿತರಿಗೆ ಬೆಡ್ ಸಿಗುತ್ತಿಲ್ಲ, ಆರೋಗ್ಯ ಇಲಾಖೆ ಇದರ ಬಗ್ಗೆ ಗಮನಹರಿಸಿ ಅತಿ ಶೀಘ್ರವಾಗಿ ಸೂಕ್ತ ಕ್ರಮ ಕೈಗೊಳ್ಳಬೇಕು. ಈ ವರ್ಷ ಡೆಂಘೀ ಸೋಂಕು ಹರಡು ವಿಕೆ ತೀವ್ರವಾಗಿದೆ ಮತ್ತು ಅದಕ್ಕೆ ತಕ್ಕಂತೆ ಆಡಳಿತ ವ್ಯವಸ್ಥೆ ಯಿಂದ ಸ್ಪಂದನೆ ಕಾಣಿಸುತ್ತಿಲ್ಲ ಎಂಬುದು ಆತಂಕಕಾರಿ. ಇನ್ನೂ ಡೆಂಘೀ ಸೋಂಕಿನ ಬಗ್ಗೆ ಜನರಲ್ಲಿ ಅರಿವು ಮೂಡಿಸು ವುದು, ಡೆಂಘೀ ಸೋಂಕಿತರಿಗೆ ಸೂಕ್ತ ಚಿಕಿತ್ಸೆ ಹಾಗೂ ಔಷಧ ಸಿಗುವಂತೆ ನೋಡಿಕೊಳ್ಳುವುದು, ಪ್ಲೇಟ್ ಲೆಟ್ಸ್ ಸರಬರಾಜು, ಸೊಳ್ಳೆಗಳ ನಾಶಕ್ಕೆ ಔಷಧಿ ಮುಂತಾದ ಕ್ರಮಗಳು ಆರೋಗ್ಯ ಇಲಾಖೆ ಆದೇಶ ಹೊರಡಿಸಿ ಸ್ಥಳೀಯ ಆಡಳಿತಗಳ ಮುಖೇನ ಮಾಡಿಸಬೇಕಿದೆ. ಡೆಂಘೀ ಬೆನ್ನಲ್ಲೇ ಇನ್ನು ಚಿಕನ್‌ಗುನ್ಯಾ ಕೂಡ ಕಾಣಿಸಿಕೊಳ್ಳಬಹುದು ಎಂದು ಅಂದಾಜಿಸಲಾಗಿದೆ.ಅದಕ್ಕೂ ಔಷಧ ಮತ್ತು ಚಿಕಿತ್ಸೆಗೆ ಸಿದ್ದತೆ ಸರ್ಕಾರ ಮಾ ಡಿಕೊಂಡಿಲ್ಲ, ಬಡವರು, ಅನಕ್ಷರಸ್ಥರು ಹಾಗೂ ಆರೋಗ್ಯದ ವಿಷಯದಲ್ಲಿ ಸಾಕಷ್ಟು ಮಾಹಿತಿ ಇಲ್ಲದವರು ಇರುವ ಕಡೆ ಸ್ಥಳೀಯ ಆಡಳಿತಗಳು ಹೆಚ್ಚಿನ ಮುತುವರ್ಜಿ ವಹಿಸಿ ಈ ಡೆಂಘೀ ಸೋಂಕನ್ನು ಎದುರಿಸಲು ಜನರನ್ನು ಸಜ್ಜುಗೊಳಿಸುವ ಅಗತ್ಯವಿದೆ.

**- ಡಾ.ವಿಜಯಕುಮಾರ್ ಎಚ್.ಕೆ. ರಾಯಚೂರು**

### ಅತಿ ವೇಗದ ವಾಹನ ಚಾಲನೆಗೆ ಕಡಿವಾಣವೆಂದು?

ಮನುಷ್ಯನ ಐಷಾರಾಮಿ ಜೀವನಕ್ಕೆ ಮಿತಿಯೇ ! ಇಲ್ಲ, ಹಣ, ಜನ, ಅಧಿಕಾರ ವಯಸ್ಸಿನ ಬಲವಿದ್ದರೆ ಮುಗಿಯಿತು, ಆ ಇಂದ್ರನ ಸಾಮ್ರಾಜ್ಯದ ಅಧಿಪತಿಯಂತೆ ಮೆರೆದಾಡುವರು.

ಇಂತಹ ಶ್ರೀಮಂತರ ವಿಲಾಸಿ ಜೀವನದ ಅಡಿಯಲ್ಲಿ ಸಿಕ್ಕು ಸಾಯುವ ಸಾಮಾನ್ಯ ಜನರ ಜೀವಕ್ಕೆ ತೃಣ ಬೆಲೆಯೂ ಇಲ್ಲ, ಇತ್ತೀಚಿನ ದಿನಗಳಲ್ಲಿ ನಾವು ದ್ವಿಚಕ್ರ ಹಾಗೂ ನಾಲ್ಕು ಚಕ್ರದ ಅತ್ಯಂತ ದುಬಾರಿವಾಹನಗಳ ಖರೀದಿ ಹಾಗೂ ವೇಗ ಮಿತಿ ಅಳವಡಿಸಿಕೊಳ್ಳದೆ ವಾಹನ ಚಲಾಯಿಸುವುದು ಒಂದು ಶೋಕಿಯಾಗಿದೆ ಮೇಲಿನ ವರ್ಗದವರಲ್ಲಿ, ಸುದ್ದಿ ಮಾಧ್ಯಮಗಳಲ್ಲಿ ವೀಕ್ಷಿಸಿದಂತೆ ಈ ಹಿಂದೆ ಪುಣೆಯಲ್ಲಿ ನಡೆದ ಪೋರ್ಶೆ ಕಾರಿನಿಂದಾದ ಅಪಘಾತ, ಮುಂದುವರೆದು ಮುಂಬೈಯಲ್ಲಿ ನಡೆದ ಬಿಎಂಡಬ್ಲ್ಯು ಕಾರಿನಿಂದದ ಅಪಘಾತಗಳು ರಸ್ತೆಯಲ್ಲಿ ಓಡಾಡುವ ಸಾಮಾನ್ಯ ಜನರ ಜೀವನದ ಜೊತೆ ಚೆಲ್ಲಾಟವಾಡಿರುವುದನ್ನು ನೋಡಿದರೆ ಮನಸ್ಸು ಕ್ರೋಧಿತವಾಗುತ್ತದೆ. ವಿಲಾಸಿ ಜೀವನಕ್ಕೆ ಹಾಗೂ ಮೋಜು, ಮಸ್ತಿಗೆ ಮೊರೆ ಹೋದ ಇಂದಿನ ಪೀಳಿಗೆಯು ಅಪಾಯದ ದಾರಿ ಹಿಡಿಯುತ್ತಲಿವೆ ಮದ್ಯಪಾನ ಮಾಡಿ ವಾಹನ ಚಲಾಯಿಸುವುದು, ಧ್ವನಿವರ್ಧಕಗಳನ್ನು ಬಳಸಿ ವಾಹನ ಚಲಾಯಿಸುವುದು, ಅಲ್ಲದೆ ಅತ್ಯಂತ ವೇಗವಾಗಿ (ವೇಗಮಿತಿ ರಹಿತ)ವಾಹನ ಚಾಲನೆ ಮಾಡುವುದರ ಮೂಲಕ ತಮ್ಮ ಜೀವದ ಜೊತೆಗೆ ಇನ್ನಿತರ ವಾಹನ ಸವಾರರ ಜೀವನಕ್ಕೂ ಅಪಾಯ ತಂದೊಡ್ಡುತ್ತಿದ್ದಾರೆ. ಇದರಿಂದಾಗಿ ಸಾಮಾಜಿಕ ಮೌಲ್ಯಗಳಿಗೆ ಕಂಟಕ ಬರುವುದು ಖೇದಕರ ಸಂಗತಿಯಾಗಿದೆ.

ಆದ್ದರಿಂದ ವಾಹನ ಚಾಲನಾ ನಿಯಮಗಳು ಕಟ್ಟುನಿಟ್ಟಾಗಿ ಜಾರಿಗೆ ಬರಬೇಕು ಅಲ್ಲದೆ ನಿಯಮ ಉಲ್ಲಂಘಿಸಿದವರು ಎಂತಹ ಪ್ರಭಾವಿ ವ್ಯಕ್ತಿಯಾಗಿದ್ದರು ಅವರ ತಪ್ಪಿಗೆ ತಕ್ಕ ಶಿಕ್ಷೆ ನೀಡುವ ಪಾರದರ್ಶಕ ಕಾನೂನು ಕ್ರಮಗಳನ್ನು ಕೈಗೊಳ್ಳಬೇಕು,ಅಪರಾಧಿಯು ತಾನು ಮಾಡಿದ ತಪ್ಪಿಗೆ ತಕ್ಕ ಶಿಕ್ಷೆಯನ್ನು ಅನುಭವಿಸಲೇ ಬೇಕು. ಹೀಗಿದ್ದಾಗ ಮಾತ್ರ ಮುಂದೆ ಇಂತಹ ಅಹಿತಕರ ಘಟನೆಗಳು ಜರುಗದಂತೆ ಮುನ್ನೆಚ್ಚರಿಕೆ ನೀಡಬಹುದಾಗಿದೆ. ವೇಗಮಿತಿ ರಹಿತ ಚಾಲನೆ ಮಾಡುವ ಪ್ರತಿಯೊಬ್ಬರಿಗೂ ಕಠಿಣ ಕ್ರಮ ಕೈಗೊಂಡು ಮುಗ್ಧ ಪ್ರಾಣಿ ಹಾಗೂ ಮನುಷ್ಯರ ಜೀವಕ್ಕೆ ರಕ್ಷಣೆ ಒದಗಿಸಬೇಕಾಗಿದೆ.

**- ಅಶ್ವಿನಿ ಅಂಗಡಿ, ಬದಾಮಿ**

### ಕರಗಿದ ಕಂಚಿನ ಕಂಠ

**ಅಪರ್ಣಾ....**
**ಹೆಸರಾಯಿತು ಕನ್ನಡಕ್ಕೆ ಅರ್ಪಣೆ.**
**ಕನ್ನಡ ವಾಗ್ದೇವಿಯ ಸಿರಿನುಡಿ ಕಂಠ.**
**ಸಭಾ ವೇದಿಕೆಯೇ ಬೆರಗಾಗಿ ಸೆಳೆವ,**
**ಮನಮೋಹಕ ನುಡಿ.**
**ಸುಸ್ಪಷ್ಟ ವ್ಯಾಕರಣವೇ ಮೆತ್ತಂತ**
**ಸಿರಿಕಂಠ.**
**ಅಪರೂಪದ ಅಪರ್ಣಾ ಒಂದೇ**
**ಕನ್ನಡಕ್ಕೆ ಸಿರಿಮುತ್ತು.**
**ಕನ್ನಡಮ್ಮನ ಮಡಿಲು ಸೇರಿದ**
**ಓ ಚೇತನವೇ,**
**ನಿನಗಿದೋ ಅಶ್ರು ತರ್ಪಣ.**

**- ದೇವರಹಳ್ಳಿ ಲೋಕೇಶ್ ಪಾಂಡವಪುರ.**

**ಓದುಗರ ಒಣಿಗೆ ಭೇಟಿ ಕೊಡಿ**
**ನಿಮ್ಮ ಅಭಿಪ್ರಾಯಗಳನ್ನು vveditoped@gmail.comಗೆ ಮೇಲ್ ಮಾಡಬಹುದು ಅಥವಾ ಕಚೇರಿಯ ವಿಳಾಸಕ್ಕೆ ಕಳುಹಿಸಬಹುದು**

## ಭಟ್ಟರ್ ಸ್ಕ್ಯಾಚ್

● **ವಿನಯ ಗುಣವಂತೆ (ಇಮೇಲ್ ಮೂಲಕ)**
ಭಟ್ರೇ, ನೀವು ಕೂಡ ಬೆಂಗಳೂರಿನ ರಾಜರಾಜೇಶ್ವರಿನಗರದಲ್ಲಿಯೇ ವಾಸಿಸುತ್ತೀರಂತೆ?
**- ಹೂಂ.. ಕರೆಕ್ಟಾಗಿ ಹೇಳಬೇಕು ಅಂದ್ರೆ ಶೆಡ್ಡಿನಿಂದ ಅರ್ಧ ಮೈಲಿ!**

● **ರಾಜೇಶ್ ಕೆ., (ಇಮೇಲ್ ಮೂಲಕ)**
ಭಟ್ರೇ, ವಿದೇಶ ಪ್ರಯಾಣದಿಂದ ನೀವು ಬಹಳ ಸುಸ್ತಾದೀರಿ ಅಂತಾಳಲ್ಲ ಇಲ್ಲೊಬ್ಬಳು?
**- ವಿದೇಶ ಪ್ರಯಾಣ ಹೋಗಿದ್ದಿದ್ದರೆ ಎದೆನೋವು ಕಾಣಿಸಿಕೊಳ್ಳುತ್ತಿರಲಿಲ್ಲವೇನೋ?!**

● **ರವೀಶ ಜೋಶಿ, ಬೆಂಗಳೂರು**
ಭಟ್ರೇ, ನಿಮ್ಮ ಅನಾರೋಗ್ಯದಿಂದ ಹಾನಿಯಾಗಿದ್ದು ಯಾರಿಗೆ?
**- ಏರ್ ಲೈನ್ಸ್ ಕಂಪನಿಗಳಿಗೆ!**

● **ಸಂಗೀತಾ ಮಾನ್ವಿ, ಮಾನ್ವಿ**
ಸಾರ್, 'ನನಗೆ ಎದೆನೋವು ಬಂದಿತ್ತು' ಎಂಬ ಪುಸ್ತಕವನ್ನು ನಿಮ್ಮಿಂದ ನಿರೀಕ್ಷಿಸಬಹುದಾ?
**- 'ಎದೆನೋವು : ಆಳ-ಅಗಲ' ಎಂಬ ಶೀರ್ಷಿಕೆ ಹೇಗೆ?!**

● **ಆರ್. ಶ್ರೀಧರ, ಕೋಣನಕುಂಟೆ**
ಭಟ್ರೇ, ನಿಮಗೆ ಮಾಡಲು ಬೇರೆ ಕೆಲಸ ಇದೆಯಾ?
**- ನಿಮಗೆ ಮಾಡಲು ಬೇರೆ ಕೆಲಸ ಇಲ್ಲವಾ ಅಂತ ಕೇಳಿದ್ದರೆ, ಶೆಡ್ಡಿಗೆ ಬಾ ಅಂತ ಅಂತಿದ್ದೆ!**

● **ಕೃಷ್ಣ ಕುಮಾರ್ ಎ., (ಇಮೇಲ್ ಮೂಲಕ)**
ಭಟ್ರೇ, ನಾನು ದಿನಪತ್ರಿಕೆ ಆಗಿ ಹುಟ್ಟಬೇಕಿತ್ತು, ಆಗ ನಿಮ್ಮ ಕೈಯೆಲ್ಲೇ ಇರ್ತಿದ್ದೆ ಅಂತಾಳಲ್ಲ?
**- ಪ್ರತಿದಿನ ಬದಲಿಸಬೇಕಾಗುತ್ತೆ ಅನ್ನೋದು ಗೊತ್ತಿಲ್ಲ ಅಂತ ಕಾಣುತ್ತೆ!**

● **ಸಿದ್ದೇಶ ತುಮಕೂರು, (ಇಮೇಲ್ ಮೂಲಕ)**
ಭಟ್ರೇ, ಎದೆನೋವಿನ ನಂತರ ನಿಮ್ಮ ಎದೆ ಮತ್ತಷ್ಟು ವಿಶಾಲವಾಗಿದೆಯಂತೆ?
**- ಎದೆನೋವಿಗೆ ಕಾರಣವಾಗಿದ್ದೂ ಅದೇ!**

● **ರವಿ ಕಣವಿ, ಧಾರವಾಡ**
ಭಟ್ರೇ, ನೋಡಲು ಅಮಾಯಕವಾಗಿರುವ ಗಂಡಸರನ್ನು ಹೆಂಗಸರು ಇಷ್ಟಪಡ್ತಾರಂತೆ?
**- ನನ್ನ ಸಮಸ್ಯೆಯನ್ನು ನಿನಗೆ ಹೇಳೋದು ಗೊತ್ತಾಗ್ತಾ ಇಲ್ಲ!**

● **ಲಿಂಗೇಶ, (ಇಮೇಲ್ ಮೂಲಕ)**
ಭಟ್ರೇ, ಲವ್ವರುಗಳು ಯಾವ ಭಾಷೆಯಲ್ಲಿ ಮಾತಾಡುತ್ತಾರೆ?
**- ಅದು ಎಂಡ್ -ಟು-ಎಂಡ್ ಎನ್ಕ್ರಿಪ್ಟ್ ಆಗಿರುತ್ತದೆ!**

● **ರಮೇಶ ಗೌಡ, ಮಳವಳ್ಳಿ**
ಭಟ್ರೇ, ಜಯಪ್ರಕಾಶ ಶೆಟ್ಟರ ಒಂದು ಮಾತು ಈ ಪರಿ ಪ್ರಸಿದ್ಧ ಆಗೋದಾ?
**- ಅಷ್ಟು ಫೇಮಸ್ ಆಗುತ್ತೆ ಅಂತ ಗೊತ್ತಿದ್ದಿದ್ದರೆ 'ನಿಮಗೆ ಮಾಡಲು ಬೇರೆ ಕೆಲಸ ಇಲ್ಲವಾ?' ಎಂದು ಬಿಜೆಪಿ ನಾಯಕರಿಗೆ ಹೇಳ್ತಾ ಇದ್ದೆ ಅಂದ್ರಂತೆ ಸಿದ್ದರಾಮಯ್ಯ!**

# ಡೆಂಘೀ ಜ್ವರದಲ್ಲಿ ಆಯುರ್ವೇದೋಕ್ತ ಉಪಚಾರ

**ಮಳೆಗಾಲದಲ್ಲಿ ಜ್ವರದ ಸೋಂಕು ಹಲವರನ್ನು ಕಾಡುತ್ತಿರುವುದನ್ನು ನಾವು ಗಮನಿಸುತ್ತೇವೆ. ಡೆಂಘೀ ಸಹ ಅಂತಹ ಜ್ವರಗಳಲ್ಲಿ ಒಂದು.ಮಳೆಗಾಲದಲ್ಲಿಯೇ ಈ ಸೋಂಕು ಹೆಚ್ಚಾಗುವ ಸಂಭವ ಏಕೆ ಎಂದರೆ ಈ ಕಾಲದಲ್ಲಿ ನಮ್ಮ ಜೀರ್ಣಶಕ್ತಿ, ದೈಹಿಕ ಬಲ ಹಾಗೂ ರೋಗನಿರೋಧಕ ಶಕ್ತಿ ಕಡಿಮೆ ಇರುತ್ತದೆ. ವಾತಾವರಣದ ಪ್ರಭಾವದಿಂದ ನಾವು ಸೇವಿಸುವ ಆಹಾರವು ಹುಳಿಗೊಂಡು ಅದರಿಂದ ದೇಹದಲ್ಲಿ ರಕ್ತ ಮತ್ತು ಪಿತ್ತ-ವಾತಗಳ ಅಸಮತೋಲನ ಕಂಡುಬರುತ್ತದೆ.**

**ಸ್ವಾಸ್ಥ್ಯವೆಂಬ ಸ್ವಾತಂತ್ರ್ಯ**

**ಡಾ.ಸಾಧನಶ್ರೀ**
vveditoped@gmail.com

ಆಯುರ್ವೇದದಲ್ಲಿ ಜ್ವರವನ್ನು ರೋಗಪತಿ ಎಂದು ಕರೆಯಲಾಗಿದೆ. ಏಕೆಂದರೆ, ರೋಗಗಳಲ್ಲಿ ಜ್ವರಕ್ಕೆ ಅತ್ಯಂತ ಪ್ರಾಧಾನ್ಯತೆಯನ್ನು ನೀಡಿದೆ. ಅಲ್ಲದೆ, ರೋಗದ ತೀವ್ರತೆಯನ್ನೂ ಅದು ಸೂಚಿಸುತ್ತದೆ. ಲೋಕದಲ್ಲಿ ಯಾರನ್ನೂ ಬಿಡದ ಈ ಜ್ವರವು ಮೊಟ್ಟ ಮೊದಲ ಬಾರಿಗೆ ಹೇಗೆ ಉತ್ಪತ್ತಿಯಾಯಿತು ಎಂಬ ಪ್ರಶ್ನೆಗೆ ಒಂದು ಸ್ವಾರಸ್ಯಕರವಾದ ಘಟನೆಯ ಉತ್ತರವಿದೆ.

'ದಕ್ಷ ಯಜ್ಞ' ಎಂಬ ಕಥೆಯನ್ನು ಬಹುಶಃ ನಾವೆಲ್ಲರೂ ಕೇಳಿರುತ್ತೇವೆ. ಈ ಒಂದು ರೋಮಾಂಚಕ ಪ್ರಸಂಗದಲ್ಲಿಯೇ ಜ್ವರದ ಉತ್ಪತ್ತಿಯ ಕಥೆಯೂ ಅಡಗಿದೆ. ದಕ್ಷ ಪ್ರಜಾಪತಿಯು ಶಿವನನ್ನು ಅವಮಾನಿಸಲೆಂದೇ ದಕ್ಷ ಯಜ್ಞವನ್ನು ಆಯೋಜಿಸುತ್ತಾನೆ. ತನ್ನ ಮಗಳು ಸತಿ ಮತ್ತು ಅಳಿಯ ಶಿವನಿಗೆ ಈ ಯಜ್ಞಕ್ಕೆ ಆಮಂತ್ರಣ ನೀಡುವುದಿಲ್ಲ. ಆದರೂ ತವರು ಮನೆಯ ವ್ಯಾಮೋಹ ಸತಿಯನ್ನು ಯಜ್ಞಕ್ಕೆ ಸೆಳೆದೊಯ್ಯುತ್ತದೆ. ಶಿವನ ಒಪ್ಪಿಗೆ ಇಲ್ಲದಿದ್ದರೂ ಸತಿ ತಾನೊಬ್ಬಳೇ ತಂದೆಯ ಮನೆಗೆ ಹೋಗಲು ನಿರ್ಧರಿಸುತ್ತಾಳೆ. ಕರೆಯದ ಮಗಳು ಯಜ್ಞಕ್ಕೆ ಬಂದಿದ್ದನ್ನು ಕಂಡು ದಕ್ಷಪ್ರಜಾಪತಿಯು ಅವಳಿಗೆ ಹಾಗೂ ಅವಳ ಪತಿಯಾದ ಶಿವನಿಗೆ ಹೀನಾಯವಾಗಿ ಬೈದು ಅವಮಾನಿಸುತ್ತಾನೆ. ಇಂತಹ ಸ್ಥಿತಿಯಲ್ಲಿ ಒಂದು ಕಡೆ ಪತಿಯ ಮಾತನ್ನು ಕೇಳದೆ ಬಂದಿದ್ದರಿಂದ ಸತಿಯು ಶಿವನ ಬಳಿ ಹಿಂದಿರುಗಿ ಹೋಗುವಂತೆಯೂ ಇರಲಿಲ್ಲ. ಇನ್ನೊಂದು ಕಡೆ ತಂದೆಯ ಕಠೋರವಾದ ಮಾತುಗಳನ್ನು ಹಾಗೂ ಪತಿಗೆ ಆಗುತ್ತಿದ್ದ ಅವಮಾನವನ್ನು ಕೇಳಲು ಅವಳಿಗೆ ಸಾಧ್ಯವಾಗುತ್ತಿರಲಿಲ್ಲ. ಈ ಸಂದಿಗ್ಧ ಪರಿಸ್ಥಿತಿಯಲ್ಲಿ ಸತಿಗೆ ತನ್ನ ಮುಂದಿನ ಹೆಜ್ಜೆ ಏನಿರಬೇಕು ಎಂಬುದು ತೋಚುತ್ತಿರಲಿಲ್ಲ. ಯಜ್ಞದ ಸಮಯದಲ್ಲಿ ದಕ್ಷಪ್ರಜಾಪತಿಯು ಎಲ್ಲ ದೇವತೆಗಳಿಗೂ ಹವಿಸ್ಸನ್ನು ಕೊಟ್ಟು ರುದ್ರನಿಗೆ ಮಾತ್ರ ರುದ್ರ ಭಾಗವನ್ನು ಕೊಡುವುದಿಲ್ಲ. ಇದನ್ನು ಗಮನಿಸಿದ ಸತಿಯು ಯೋಚಿಸುತ್ತಾಳೆ, ಯಜ್ಞದಲ್ಲಿ ರುದ್ರ ಭಾಗವನ್ನು ಕೊಡದೆ ಹೋದರೆ ಯಜ್ಞ ಸಂಪೂರ್ಣವಾಗುವುದಿಲ್ಲ. ಹಾಗೆಯೇ ಯಜ್ಞ ಕರ್ತೃವಿಗೂ ದೋಷ ಉಂಟಾಗುತ್ತದೆ. ಯಜ್ಞವು ಸಂಪನ್ನವಾಗಬೇಕು ಹಾಗೆಯೇ ತಂದೆಗೂ ದೋಷ ಬರಬಾರದು ಮತ್ತು ಪತಿಯ ಮಾತನ್ನು ಕೇಳದ ತಪ್ಪಿಗೆ ಪ್ರಾಯಶ್ಚಿತ್ತವೂ ಆಗಬೇಕು ಎಂದು ಸತಿಯು ಯೋಚಿಸಿ ಯಜ್ಞಕುಂಡಕ್ಕೆ ಹಾರಿಬಿಡುತ್ತಾಳೆ. ಇದನ್ನು ಅರಿತ ಶಿವನು ಅತ್ಯಂತ ಕ್ರೋಧಿತನಾಗಿ ತನ್ನ ಅಂಶದಿಂದ ವೀರಭದ್ರ ಎಂಬುವನನ್ನು ಸೃಷ್ಟಿ ಮಾಡುತ್ತಾನೆ. ಇಡೀ ದಕ್ಷಯಜ್ಞವನ್ನು ಧ್ವಂಸ ಮಾಡಲು ಅವನನ್ನು ಕಳಿಸುತ್ತಾನೆ. ವೀರಭದ್ರನು ದಕ್ಷ ಯಜ್ಞದ ಸ್ಥಳಕ್ಕೆ ಧಾವಿಸಿ, ಅಲ್ಲಿದ್ದವರನ್ನೆಲ್ಲಾ ಧ್ವಂಸ ಮಾಡಿ ಇಡೀ ಯಜ್ಞವನ್ನೇ ಚೆಲ್ಲಾಪಿಲ್ಲಿ ಮಾಡುತ್ತಾನೆ. ನಂತರ ಶಿವನ ಬಳಿ ಮರಳಿ ಬಂದು ನೀವು ಹೇಳಿದ ಕೆಲಸವನ್ನು ಮುಗಿಸಿದ್ದೇನೆ, ಇನ್ನು ಮುಂದೆ ನನಗೇನು ಕೆಲಸ ಎಂದು ಕೇಳುತ್ತಾನೆ. ಆಗ ಶಿವನು ಇನ್ನು ಮುಂದೆ ತಪ್ಪು ಮಾಡಿದವರಿಗೆಲ್ಲಾ ಶಿಕ್ಷೆಯನ್ನು ನೀಡಲು ನೀನು 'ಜ್ವರ' ಎಂಬ ರೂಪವನ್ನು ತಾಳು ಎಂದು ಅವನಿಗೆ ಹೇಳುತ್ತಾನೆ. ಈ ರೀತಿಯಾಗಿ ಜ್ವರ ಎಂಬ ಮಹಾರೋಗವು ದಕ್ಷ ಯಜ್ಞದ ಧ್ವಂಸದ ಸಂದರ್ಭದಲ್ಲಿ, ತಪ್ಪು ಮಾಡಿದವರಿಗೆ ಶಿಕ್ಷೆಯ ರೂಪದಲ್ಲಿ ಮೊದಲು ಉಂಟಾಗಿ, ನಂತರ ಎಲ್ಲ ಕಾಲದಲ್ಲಿಯೂ ಯಾವುದೇ ಪ್ರಕಾರದ ಜ್ವರ ಬರಬೇಕಾದರೂ ನಮ್ಮ ಆಹಾರ-ವಿಹಾರ-ವಿಚಾರಗಳಲ್ಲಿ ನಮಗೆ ಗೊತ್ತಿದ್ದೋ ಗೊತ್ತಿಲ್ಲದೆಯೋ ಆಗುವ ತಪ್ಪುಗಳೇ ಕಾರಣವಾಗುತ್ತದೆ.

ಶರೀರ-ಇಂದ್ರಿಯ-ಮನಸ್ಸುಗಳು ಒಟ್ಟೊಟ್ಟಿಗೆ ತಾಪ ಹಾಗೂ ಚಡಪಡಿಕೆಗೆ ಒಳಗಾಗುವುದನ್ನು 'ಜ್ವರ' ಎನ್ನಲಾಗುತ್ತದೆ. ಆಯುರ್ವೇದದಲ್ಲಿ ಜ್ವರ ರೋಗವನ್ನು ಅತ್ಯಂತ ದೀರ್ಘವಾಗಿ ಹಾಗೂ ಸವಿವರವಾಗಿ ಉಲ್ಲೇಖಿಸಿದ್ದಾರೆ. ಹಲವಾರು ರೀತಿಯ ಜ್ವರಗಳ ಬಗ್ಗೆ ಹೇಳಿ ಅದರ ಸೂಕ್ತವಾದ ಚಿಕಿತ್ಸೆಗಳನ್ನು ಸಹ ತಿಳಿಸಿಕೊಟ್ಟಿದ್ದಾರೆ. ಈ ಅನೇಕ ವಿಧವಾದ ಜ್ವರಗಳಲ್ಲಿ ಈಗ ಅತ್ಯಂತ ಚರ್ಚೆಯಲ್ಲಿರುವುದು ಹಾಗೂ ತುಂಬಾ ಜನರನ್ನು ಕಾಡುತ್ತಿರುವುದು ಡೆಂಘೀ ಜ್ವರ. ಇದು ಹೊಸದೇನಲ್ಲ. ಆಯುರ್ವೇದ ಗ್ರಂಥಗಳು ಈ ರೀತಿಯ ಸಾಂಕ್ರಾಮಿಕ ಜ್ವರದ ಬಗ್ಗೆ ವಿವರವಾಗಿ ತಿಳಿಸಿಕೊಟ್ಟಿವೆ. ಆಯುರ್ವೇದದ ಚೌಕಟ್ಟಿನಲ್ಲಿ ಈ ಒಂದು ರೋಗದ ಬಗ್ಗೆ ಕೆಲವು ವಿಷಯಗಳನ್ನು ತಿಳಿದುಕೊಳ್ಳುವ ಪ್ರಯತ್ನ ಮಾಡೋಣ.

ಮಳೆಗಾಲದಲ್ಲಿ ಜ್ವರದ ಸೋಂಕು ಹಲವರನ್ನು ಕಾಡುತ್ತಿರುವುದನ್ನು ನಾವು ಗಮನಿಸುತ್ತೇವೆ. ಡೆಂಘೀ ಸಹ ಅಂತಹ ಜ್ವರಗಳಲ್ಲಿ ಒಂದು. ಮಳೆಗಾಲದಲ್ಲಿಯೇ ಈ ಸೋಂಕು ಹೆಚ್ಚಾಗುವ ಸಂಭವ ಏಕೆ ಎಂದರೆ ಈ ಕಾಲದಲ್ಲಿ ನಮ್ಮ ಜೀರ್ಣಶಕ್ತಿ, ದೈಹಿಕ ಬಲ ಹಾಗೂ ರೋಗನಿರೋಧಕ ಶಕ್ತಿ ಅತ್ಯಂತ ಕಡಿಮೆ ಇರುತ್ತದೆ. ವಾತಾವರಣದ ಪ್ರಭಾವದಿಂದ ನಾವು ಸೇವಿಸುವ ಆಹಾರವು ಹುಳಿಗೊಂಡು ಅದರಿಂದ ದೇಹದಲ್ಲಿ ರಕ್ತ ಮತ್ತು ಪಿತ್ತ-ವಾತಗಳ ಅಸಮತೋಲನ ಸಹ ಕಂಡುಬರುತ್ತದೆ. ಈ ಆಂತರಿಕ ಬದಲಾವಣೆಯಿಂದ ಮಳೆಗಾಲದಲ್ಲಿ ಡೆಂಘೀ ಜ್ವರ ಹೆಚ್ಚುತ್ತದೆ. ಉಷ್ಣವಲಯ ಮತ್ತು ಅರೆ ಉಷ್ಣವಲಯದ ಪ್ರದೇಶಗಳಲ್ಲಿ ಈ ಡೆಂಘೀ ಜ್ವರ ಜಾಸ್ತಿ. ಏಡಿಸ್ ಈಜಿಪ್ಟಿ ಎಂಬ ಸೊಳ್ಳೆಯ ಜಾತಿಯು ಈ ಡೆಂಘೀ ವೈರಸ್ಸುಗಳ ವಾಹಕಗಳು. ಒಬ್ಬ ಸೋಂಕಿತ ವ್ಯಕ್ತಿಯನ್ನು ಈ ಸೊಳ್ಳೆ ಕಚ್ಚಿ ನಂತರ ಒಬ್ಬ ಆರೋಗ್ಯವಂತನನ್ನು ಪುನಃ ಕಚ್ಚಿದಾಗ ಈ ಸೋಂಕು ಹರಡುತ್ತದೆ.

ಸಾಮಾನ್ಯವಾಗಿ ಈ ಜ್ವರ ನಮ್ಮನ್ನು ಆವರಿಸಲು ನಾವು ಮಾಡುವ ತಪ್ಪುಗಳಾವುವು?

ಜೀರ್ಣಕ್ಕೆ ಜಡವಾದ ಆಹಾರ ಸೇವನೆಯ ಅಭ್ಯಾಸ, ಅಜೀರ್ಣವನ್ನು ನಿರ್ಲಕ್ಷಿಸಿ ತಿನ್ನುವುದು, ಹಸಿವೆ ಇಲ್ಲದಿದ್ದಾಗಲೂ ಮನಬಂದಂತೆ ಆಹಾರ ಸೇವಿಸುವುದು, ಹುಳಿತೇಗು-ಎದೆ ಉರಿ-ಹೊಟ್ಟೆ ಉಬ್ಬರದಂತಹ ಅಜೀರ್ಣ ಲಕ್ಷಣಗಳು ಇದ್ದಾಗಲೂ ಎಂದಿನಂತೆ ಆಹಾರ ಸೇವನೆ ಮುಂದುವರಿಸುವುದು, ತಡರಾತ್ರಿ ನಿದ್ರೆ ಅಥವಾ ರಾತ್ರಿ ಜಾಗರಣೆ ಮಾಡುವುದು, ಹಗಲು ನಿದ್ರಿಸುವುದು, ತಂಗಳು ಮತ್ತು ತಂಪಾದ ಆಹಾರ ಸೇವನೆ, ಶಾರೀರಿಕ ಶಕ್ತಿಯ ಅರಿವಿಲ್ಲದೆ ವ್ಯಾಯಾಮ, ಕೆಲಸ ಮಾಡುವುದು, ಗಾಳಿ, ಮಳೆ, ಶೀತಕ್ಕೆ ಮೈಯೊಡ್ಡಿ ಪ್ರಯಾಣ ಮಾಡುವುದು, ಅತಿಯಾದ ಉಪ್ಪು-ಖಾರ-ಹುಳಿ ಇರುವ ಪದಾರ್ಥಗಳನ್ನು ಸದಾ ಸೇವಿಸುವುದು, ಅತಿಯಾದ ಚಿಂತೆ, ಕೋಪ ಮತ್ತು ಅಸೂಯೆಯಲ್ಲಿ ತೊಡಗಿರುವುದು.

ಡೆಂಗೀ ಜ್ವರದ ಸಾಮಾನ್ಯ ಲಕ್ಷಣಗಳೇನು?

ಅತಿಯಾದ ತೀವ್ರ ತಾಪದ ಜ್ವರ, ಬೆನ್ನುಹುರಿ ನೋವು, ತಲೆ ನೋವು, ಸೊಂಟ ಮೊದಲಾದ ಸಂಧಿಗಳ ನೋವು, ಕಣ್ಣು ಗುಡ್ಡೆಯ ಹಿಂದೆ ನೋವು, ಮಾಂಸಖಂಡ ಮತ್ತು ಸ್ನಾಯುಗಳ ಸೆಳೆತ, ಹಸಿವೆ ಇಲ್ಲದಿರುವುದು, ಹೊಟ್ಟೆ ನೋವು, ವಾಂತಿ ಬೇಧಿ, ಮೈಯಲ್ಲಿ ತುರಿಕೆ ಮತ್ತು ಸುಸ್ತಾಗುವುದು. ಜ್ವರವು ತೀವ್ರವಾದಂತೆ ವಸಡು-ಮೂಗುಗಳಿಂದ ರಕ್ತಸ್ರಾವ, ಮೈ ಮೇಲೆ ದದ್ದು, ಗುಳ್ಳೆಗಳು ಏಳುವುದು, ಅತಿಯಾದ ತುರಿಕೆ, ರಕ್ತಸ್ರಾವದ ನಿಯಂತ್ರಣ ಕಷ್ಟವಾಗುವುದು.

ಈ ರೋಗಕ್ಕೆ ಚಿಕಿತ್ಸೆ ಏನು?

ಸೊಳ್ಳೆ ಕಚ್ಚಿದವರಿಗೆಲ್ಲ ಈ ಜ್ವರ ಬರಬೇಕೆಂದಿಲ್ಲ, ಶರೀರದ ಆಂತರಿಕ ವ್ಯವಸ್ಥೆ ಸರಿ ಇದ್ದು, ಜೀರ್ಣಕ್ರಿಯೆ, ರೋಗ ನಿರೋಧಕ ಶಕ್ತಿ ಉತ್ತಮವಾಗಿದ್ದು, ಬಲ ಚೆನ್ನಾಗಿದ್ದಲ್ಲಿ ಈ ಸೋಂಕು ಬಂದರೂ ಹೆಚ್ಚು ತೊಂದರೆ ಕೊಡದೆ ನಿವಾರಣೆ ಆಗುತ್ತದೆ. ನಿಮ್ಮ ಒಳಗೆ ದೋಷಗಳ ವಿಷಮತೆ ಎಷ್ಟಿದೆ ಅನ್ನುವುದರ ಮೇಲೆ ನಿಮಗೆ ಕಾಣಿಸಿಕೊಳ್ಳುವ ಲಕ್ಷಣಗಳ ತೀವ್ರತೆ ನಿರ್ಧಾರವಾಗುತ್ತದೆ. ಸಕ್ರಮ-ಸಕಾಲ ಆಹಾರ-ವಿಹಾರ-ಔಷಧಗಳಿಂದ ಈ ಜ್ವರದಿಂದ ಅತ್ಯಂತ ಶೀಘ್ರವಾಗಿ ಮುಕ್ತಿ ಪಡೆಯಬಹುದು. ಜ್ವರ ಬಂದ ಕೂಡಲೇ ಆರೋಗ್ಯವನ್ನು ಆದ್ಯತೆಯನ್ನಾಗಿಸಿಕೊಂಡು ಸಂಪೂರ್ಣ ವಿಶ್ರಾಂತಿ ಪಡೆಯಬೇಕು. ದೇಹಕ್ಕಷ್ಟೇ ಅಲ್ಲದೆ ಇಂದ್ರಿಯ ಮತ್ತು ಮನಸ್ಸುಗಳಿಗೂ ವಿಶ್ರಾಂತಿ ಕೊಡಬೇಕು . ಮೊಬೈಲ್ ಫೋನ್, ಲ್ಯಾಪ್‌ಟಾಪ್, ಟಿವಿಗಳನ್ನು ತ್ಯಜಿಸಿ ಮನಸ್ಸಿಗೆ ಮುದ ನೀಡುವಂತಹ ಸಂಗೀತದ ಶ್ರವಣ ಅಥವಾ ಜ್ವರನಿವಾರಕ ಶಕ್ತಿ ಇರುವ ವಿಷ್ಣು ಸಹಸ್ರನಾಮವನ್ನು ಆಲಿಸುವುದು ಒಳ್ಳೆಯದು. ಜ್ವರವಿದ್ದಾಗ ಸ್ನಾನ ಬೇಡ, ಬೆಚ್ಚಗಿನ ನೀರಿನಿಂದ ಅದ್ದಿದ ಮೃದು ಬಟ್ಟೆಯಿಂದ ಮೈಯನ್ನು ಒರೆಸಬಹುದು. ತಲೆಗೆ ತುಪ್ಪ ಅದ್ದಿದ ಹತ್ತಿಯನ್ನು (ಪಿಚು) ಸದಾ ಕಟ್ಟಬೇಕು ಅಥವಾ ನೆಲ್ಲಿಕಾಯಿ ಪುಡಿಯನ್ನು ಮಜ್ಜಿಗೆಯೊಂದಿಗೆ ಕಲಸಿ ತಲೆಗೆ ಲೇಪನ ಮಾಡಿದಾಗ, ಇದು ತಾಪವನ್ನು ಇಳಿಸುವುದರ ಜತೆಗೆ ಜ್ವರಕಾರಕ ದೋಷಗಳನ್ನು ಜೀರ್ಣಾಂಗಕ್ಕೆ ತಂದು ಮಲಮೂತ್ರದ ಮೂಲಕ ದೇಹದಿಂದ ಹೊರ ಹಾಕುತ್ತದೆ. ಹಣೆಗೆ ಸದಾ ತಣ್ಣೀರಿನ ಬಟ್ಟೆ ಅಥವಾ ಶ್ರೀಗಂಧದ ಶೀತ ಲೇಪವನ್ನು ಹಾಕುವುದು ಒಳ್ಳೆಯದು. ವೈದ್ಯರ ಸಲಹೆ ಪಡೆದು ಜ್ವರಹರ, ವಿಷಹರ ಔಷಧಗಳನ್ನು ಅತ್ಯಂತ ಕಡಿಮೆ ಪ್ರಮಾಣದಲ್ಲಿ ತೆಗೆದುಕೊಳ್ಳುವುದರಿಂದ ಸಾಮಾನ್ಯವಾಗಿ ಒಂದೆರಡು ದಿನಗಳಲ್ಲಿ ಜ್ವರ ಇಳಿಯುತ್ತದೆ, ಜತೆಗೆ ರಕ್ತಸ್ರಾವ ಸೋರಿಕೆ, ಪ್ಲೇಟ್ಲೆಟ್‌ಗಳ ಇಳಿಕೆ, ಸುಸ್ತು ಇವುಗಳು ಸಹ ಬೇಗ ಚೇತರಿಕೆ ಆಗುತ್ತದೆ. ವಿವಿಧ ಪಂಚಕರ್ಮ ಚಿಕಿತ್ಸೆ ಹಾಗೂ ರಸಾಯನ ಚಿಕಿತ್ಸೆಗಳನ್ನು ಸಹ ಕೊಟ್ಟು ದೇಹವನ್ನು ಸಹಜ ಸ್ಥಿತಿಗೆ ತಂದು ಪುಷ್ಟಿಯನ್ನು ಹಾಗೂ ರೋಗನಿರೋಧಕ ಶಕ್ತಿಯನ್ನು ಹೆಚ್ಚಿಸಲಾಗುತ್ತದೆ.

ಜ್ವರ ಬಂದಾಗ ನಾವು ನಿತ್ಯ ಸೇವಿಸುವ ಆಹಾರವನ್ನೇ ಸೇವಿಸಿದರೆ ಜೀರ್ಣ ಆಗದು. ಆದ್ದರಿಂದ ಇಂತಹ ಸಮಯದಲ್ಲಿ ನಮ್ಮ ಹಸಿವೆಯನ್ನು ಗಮನಿಸಿ ಹಗುರವಾಗಿ ಜೀರ್ಣವಾಗುವ, ಬೇಗ ಬಲವನ್ನು ನೀಡುವ ಆಹಾರ ಸೇವಿಸಬೇಕು. 'ಲಂಘನಂ ಪರಮೌಷಧಮ್' ಎಂದು ಹೇಳುವ ಹಾಗೆ, ಹಸಿವೆಯು ಅತ್ಯಂತ ಕಡಿಮೆ ಇದ್ದಾಗ, ಜ್ವರದಲ್ಲಿ ಉಪವಾಸ ಮಾಡುವುದೇ ಮುಖ್ಯ ಚಿಕಿತ್ಸೆಯಾಗುತ್ತದೆ. ಸ್ವಲ್ಪ ಹಸಿವು ಕಾಣಿಸಿಕೊಂಡಾಗ ಭತ್ತದ ಅರಳಿನ ಪುಡಿ, ಜೋಳದ ಪುಡಿ, ರವೆಯನ್ನು ಗಂಜಿಯಂತೆ ಮಾಡಿ ಸೇವಿಸಬೇಕು. ಅಕ್ಕಿ ಮತ್ತು ಹೆಸರುಬೇಳೆಯ ಹುರಿದ ಗಂಜಿಯನ್ನು ಸಹ ನೀಡಬಹುದು. ಅರಳನ್ನು ಪುಡಿ ಮಾಡಿ ಅದಕ್ಕೆ ದಾಳಿಂಬೆ ರಸವನ್ನು (ಬೀಜ ತೆಗೆದ) ಹಾಕಿ ಕುಡಿಯಬಹುದು. ಹೆಸರುಬೇಳೆ ಬೇಯಿಸಿದ ನೀರಿಗೆ ಚಿಟಿಕೆ ಸೈಂಧವ ಲವಣ ಸೇರಿಸಿ ಕುಡಿಯಲು ಕೊಡಬಹುದು. ನಂತರ, ಹಸಿವೆ ಹೆಚ್ಚಾದಂತೆ ಹುರಿದ ಅಕ್ಕಿಯ ಮೆತ್ತಗಿನ ಅನ್ನಕ್ಕೆ, ಕಟ್ಟು ಸಾರುಗಳನ್ನು ಬೆರೆಸಿ ಕೊಡಬಹುದು. ಅನ್ನದ ಜತೆ ನೆಲ್ಲಿಕಾಯಿ ಸಾರು, ದಾಳಿಂಬೆ ಸಾರು, ಹೆಸರುಬೇಳೆ ಕಟ್ಟು ಸಾರು ಒಳ್ಳೆಯದು. ಮತ್ತಷ್ಟು ಜೀರ್ಣಶಕ್ತಿ ಹೆಚ್ಚಾದಾಗ ಆಹಾರದೊಂದಿಗೆ ಸ್ವಲ್ಪ ಬೆಣ್ಣೆಯನ್ನು ಬಳಸುವುದರಿಂದ ರಕ್ತ ಪಿತ್ತಗಳು ಶಮನವಾಗಿ ಜೀರ್ಣಶಕ್ತಿ ವೃದ್ಧಿಯಾಗುತ್ತದೆ ಹಾಗೂ ದೇಹ ಬಲವೂ ಹೆಚ್ಚುತ್ತದೆ. ಜ್ವರ ಬಂದಾಗ ಕುಡಿಯಲು ಜೀರ್ಣಕ್ರಿಯೆ ಹೆಚ್ಚಿಸುವ ಹಾಗೂ ಬಾಯಾರಿಕೆಯನ್ನು ಶಮನ ಮಾಡುವ, ರಕ್ತವನ್ನು ಸಹ ತಂಪು ಮಾಡುವ ಧನಿಯಾ, ಶ್ರೀಗಂಧ, ನಾಗರ ರಹಿತ ಷಡಂಗ ಚೂರ್ಣ, ಲಾವಂಚ, ಒಣದ್ರಾಕ್ಷಿ, ಮುಸ್ತ ಇತ್ಯಾದಿಗಳನ್ನು ಹಾಕಿ ಕುದಿಸಿ ಆರಿಸಿದ ನೀರನ್ನು ಸೇವಿಸಬಹುದು.

ಉಪ್ಪು-ಖಾರ-ಹುಳಿ ಹೆಚ್ಚಿರುವ ಪದಾರ್ಥಗಳು, ಎಣ್ಣೆಯ ಖಾದ್ಯಗಳು, ಮೊಸರು, ಉದ್ದಿನ ಪದಾರ್ಥಗಳು, ಹಸಿ ತರಕಾರಿ, ಫ್ರೂಟ್ ಜ್ಯೂಸ್, ಬ್ರೆಡ್, ಮೊಳಕೆ ಕಾಳುಗಳು ಖಂಡಿತ ಬೇಡ. ಗೂಗಲ್ ಅನ್ನು ನೋಡಿ ಬ್ರೊಕೋಲಿ, ಪಪ್ಪಾಯ, ಪಪ್ಪಾಯ ಎಲೆ, ಅತಿಯಾದ ನೀರು ಸೇವನೆ, ಹುಳಿ ಹಣ್ಣುಗಳ ರಸಗಳನ್ನು ಸೇವಿಸುವುದು-ಇವೆಲ್ಲಾ ಮತ್ತಷ್ಟು ರಕ್ತವನ್ನು ಕೆಡಿಸಿ ಜ್ವರವನ್ನು ಉಲ್ಬಣಗೊಳಿಸುತ್ತದೆ. ಆಯುರ್ವೇದ ಗ್ರಂಥಗಳು ಈ ರೀತಿಯ ಹಸಿಯಾದ ಪದಾರ್ಥಗಳನ್ನು ಜ್ವರದಲ್ಲಿ ಆಹಾರವಾಗಿ ಹೇಳಿಲ್ಲ, ನೆನಪಿರಲಿ, ಜ್ವರವಿದ್ದಾಗ ದಾಳಿಂಬೆ ಹಣ್ಣು ಮತ್ತು ಒಣದ್ರಾಕ್ಷಿ ಸೇವಿಸಬಹುದೇ ಹೊರತು ಮತ್ತಾವ ಹಣ್ಣುಗಳನ್ನು ಸಹ ಸೇವಿಸುವ ಹಾಗೆ ಇಲ್ಲ, ಬಳ್ಳಿ ತರಕಾರಿಗಳಾದ ಪಡವಲಕಾಯಿ, ಸೋರೆಕಾಯಿ, ಹೀರೆಕಾಯಿ, ನೆಲ್ಲಿಕಾಯಿ, ಬೂದುಗುಂಬಳಕಾಯಿಗಳನ್ನು ಜೀರ್ಣಶಕ್ತಿಗೆ ಅನುಗುಣವಾಗಿ ಬಳಸಬಹುದು. ಗೆಡ್ಡೆ ತರಕಾರಿಗಳು, ಸೊಪ್ಪುಗಳು ಸುತರಾಂ ವರ್ಜ್ಯ.

ಇದರ ಜತೆಗೆ ಸೊಳ್ಳೆಗಳಿಂದಲೂ ರಕ್ಷಿಸಿಕೊಳ್ಳುವುದು ಬಹಳ ಮುಖ್ಯವಾಗುತ್ತದೆ. ಮನೆಯ ಸುತ್ತಲಿನ ಪರಿಸರವನ್ನು ಸ್ವಚ್ಛವಾಗಿರಿಸಿಕೊಂಡು, ಸೊಳ್ಳೆ ಪರದೆಗಳನ್ನು ಬಳಸುವುದು ಒಳ್ಳೆಯದು. ಹಾಗೆಯೇ ನಿತ್ಯವೂ ಬೆಳಗ್ಗೆ ಹಾಗೂ ಸಂಜೆ ವೇಳೆ ಮನೆಗಳಿಗೆ ಔಷಧೀಯ ಧೂಪನವನ್ನು ಮಾಡುವುದು ಲಾಭಕಾರಿ.

ಈ ಜ್ವರವೇ ಬಾರದ ಹಾಗೆ ನಮ್ಮನ್ನು ರಕ್ಷಿಸಿಕೊಳ್ಳುವುದು ಹೇಗೆ?

ಮೂರು ಆಹಾರ ಕಾಲವನ್ನು ನಿಯಮಿತಗೊಳಿಸಿಕೊಂಡು ಆ ಸಮಯದಲ್ಲಷ್ಟೇ ಹಿತ ಆಹಾರವನ್ನು, ತಾಜಾ ಆಹಾರವನ್ನು, ಬಿಸಿ ಇದ್ದಾಗ ತುಪ್ಪವನ್ನು ಹಾಕಿಕೊಂಡು, ಜತೆಗೆ ಕುದಿಸಿದ ನೀರನ್ನು ಆಹಾರದೊಟ್ಟಿಗೆ ಗುಟುಕು ಗುಟುಕಾಗಿ ಸೇವಿಸಬೇಕು. ರಾತ್ರಿ ಬೇಗ ಮಲಗಿ, ಸೂರ್ಯೋದಯದ ಮುಂಚೆ ಏಳುವ ಅಭ್ಯಾಸವನ್ನು ಮಾಡಿಕೊಳ್ಳಬೇಕು. ಖಾಲಿ ಹೊಟ್ಟೆಯಲ್ಲಿ ಮಿತವಾಗಿ ವ್ಯಾಯಾಮ ಮಾಡುವುದು ಮತ್ತು ಬೆಚ್ಚಗಿನ ಎಳ್ಳೆಣ್ಣೆ ಅಥವಾ ಕೊಬ್ಬರಿ ಎಣ್ಣೆ ಹಚ್ಚಿಕೊಂಡು ಸ್ನಾನ ಮಾಡುವುದು ರೋಗನಿರೋಧಕ ಶಕ್ತಿಯನ್ನು ಹೆಚ್ಚಿಸುವುದಲ್ಲದೆ ಸೊಳ್ಳೆಯಂತಹ ವಾಹಕಗಳು ಚರ್ಮದ ಮೂಲಕ ವೈರಾಣುಗಳನ್ನು ದೇಹದ ಒಳಗೆ ತಲುಪಿಸುವುದನ್ನು ತಡೆಯುತ್ತದೆ. ಮಾನಸಿಕ ನೆಮ್ಮದಿಯ ಕಡೆ ಗಮನ ಹರಿಸಿ ನಿತ್ಯ ಸಂತೋಷವಾಗಿ ಇರುವುದನ್ನು ಅಭ್ಯಾಸ ಮಾಡಿಕೊಳ್ಳುವುದು ಸಹ ರೋಗ ನಿವಾರಕವಾಗಿ ಪರಿಣಮಿಸಲ್ಪಡುತ್ತದೆ.

ಸ್ನೇಹಿತರೆ, ಒಂದು ದೀಪವು ನಿರಂತರವಾಗಿ ಉರಿಯಬೇಕಾದರೆ ಎರಡು ವಿಚಾರಗಳು ಅತ್ಯವಶ್ಯಕ. ಒಂದು-ಹುಳಹುಪ್ಪಟೆಗಳಿಂದ, ಜೋರಾಗಿ ಬೀಸುವ ಗಾಳಿ ಮಳೆಗಳಿಂದ ಅದನ್ನು ರಕ್ಷಿಸಬೇಕು. ಹಾಗೆಯೇ, ಎರಡನೆಯದಾಗಿ ದೀಪದಲ್ಲಿ ಯಾವಾಗಲೂ ಎಣ್ಣೆ ಬತ್ತಿಗಳು ಸಾಕಷ್ಟು ಇರುವಂತೆ ನೋಡಿಕೊಳ್ಳಬೇಕು. ದೀಪದಂತೆಯೇ ನಮ್ಮ ದೇಹವು ಸಹ. ಅನೇಕ ಪ್ರಕಾರದ ಬ್ಯಾಕ್ಟೀರಿಯಾಗಳು, ವೈರಸ್‌ಗಳು ಸಾಂಕ್ರಾಮಿಕ ಜ್ವರಗಳಿಗೆ ಕಾರಣ ಅಂತ ಹೇಳುತ್ತೇವೆ. ದೀಪದ ಉರಿಯನ್ನು ಹಾಳು ಮಾಡುವ ಒಂದು ಹುಳವನ್ನು ಓಡಿಸಿದರೆ, ಸ್ವಲ್ಪ ಹೊತ್ತಿಗೆ ಇನ್ನೊಂದು ಯಾವುದೋ ಹುಳ ಬರಬಹುದು. ಹೀಗೆ, ಎಷ್ಟು ಹೊತ್ತು, ಎಷ್ಟು ಬಾರಿ ಈ ಕ್ರಿಮಿಕೀಟಗಳನ್ನು ದೀಪದಿಂದ ಓಡಿಸಲು ಸಾಧ್ಯ? ಅದರ ಬದಲಿಗೆ, ಯಾವ ಕ್ರಿಮಿ-ಕೀಟವು ಸಹ ದೀಪದ ಬಳಿ ಬರದಂತೆ ಗಾಜಿನಂತಹ ಒಂದು ರಕ್ಷಾಕವಚ ಇದ್ದರೆ ಅದು ದೀಪವನ್ನು ಸದಾ ರಕ್ಷಿಸುತ್ತದೆ. ಇದೇ ರೀತಿ, ನಮ್ಮ ಸುತ್ತಲೂ ಅನೇಕ ಸೂಕ್ಷ್ಮಜೀವಿಗಳು ಇರುವುದರಲ್ಲಿ ಯಾವ ಸಂಶಯವೂ ಇಲ್ಲ, ಒಂದೊಂದನ್ನೇ ಓಡಿಸುತ್ತಾ ಕೂರುವುದು ಅಸಾಧ್ಯದ ಕೆಲಸ. ಅದರ ಬದಲಿಗೆ ಅವುಗಳು ಶರೀರದ ಒಳಗೆ ಬರದಂತೆ ನೋಡಿಕೊಳ್ಳುವುದು ಜಾಣತನ. ಹಾಗೆಯೇ, ದೀಪದಲ್ಲಿ ಎಣ್ಣೆಯೂ ಖಾಲಿಯಾಗದಂತೆ ನೋಡಿಕೊಳ್ಳಬೇಕು. ನಮ್ಮ ಆರೋಗ್ಯದ ವಿಷಯದಲ್ಲಿಯೂ ಉತ್ತಮವಾದ ಜೀವನ ಶೈಲಿಯಿಂದ ದೇಹವನ್ನು ಸದೃಢವಾಗಿ ಸದಾ ಇರುವಂತೆ ಕಾಪಾಡಿಕೊಂಡು, ಉತ್ತಮವಾದ ಆಂತರಿಕ ಪೋಷಣೆಯನ್ನು ಆಹಾರದ ಮೂಲಕ, ವಿಚಾರದ ಮೂಲಕ ನೀಡುತ್ತಾ ಹೋದರೆ ಯಾವ ಸೂಕ್ಷ್ಮಜೀವಿಗಳು ಒಳಕ್ಕೆ ಬಂದರೂ ಏನೂ ಮಾಡಲಾರವು. ಈ ಎರಡನ್ನು ಸರಿಯಾದ ರೀತಿಯಲ್ಲಿ ನಾವು ಮಾಡಿದರೆ ಡೆಂಘೀ ಅಲ್ಲದೆ ಮುಂದೆ ಬರಬಹುದಾದ ಎಂತಹ ಭಯಾನಕ ಜ್ವರಗಳನ್ನು ಸಹ ತಡೆಗಟ್ಟಬಹುದು. This is the best Health insurance!

# ವಿಶ್ವಕಪ್ ಮುಡಿಗೇರಲು ಆ ಕ್ಯಾಚ್ ಮಾತ್ರ ಕಾರಣವೇ?

**ಗ್ರೌಂಡ್ ರಿಪೋರ್ಟ್**

**ಪೃಥ್ವಿರಾಜ್ ಕುಲ್ಕರ್ಣಿ**
vveditoped@gmail.com

1983ರ ವಿಶ್ವಕಪ್ ಪೂರ್ವದಲ್ಲಿ ಭಾರತಕ್ಕೆ ಕ್ರಿಕೆಟ್‌ನಲ್ಲಿ ಇದ್ದ ಗೌರವ ಕ್ರಿಕೆಟ್ ಅಭಿಮಾನಿಗಳಿಗೆ ಕಹಿ ನೆನಪು ಎನ್ನಬಹುದು. ಅದನ್ನು ಯಾರು ಬಲ್ಲರು, ಭಾರತ ದೇಶದಲ್ಲಿ ಕ್ರಿಕೆಟ್‌ನಲ್ಲಿ ಅಲ್ಪ ಯಶಸ್ಸು ಕಂಡರೆ ಸಾಕು, ಕೆಲವು ದೇಶಗಳ ಕಣ್ಣು ಕೆಂಪಾಗಿ ಬಿಡುತ್ತದೆ. ಇದು ಈಗಿನ ಸಂಪ್ರದಾಯ ಅಲ್ಲ, 1983ರಿಂದಲೂ ಅದೇ ಪದ್ಧತಿ. ಭಾರತ ತನ್ನ ಪ್ರಥಮ ವಿಶ್ವಕಪ್ ಗೆಲ್ಲುವ ಮೊದಲು ನಾವು ವಿಶ್ವಕಪ್ ಗೆಲ್ಲುತ್ತೇವೆ ಎಂಬ ವಿಷಯ ನಮ್ಮ ದೇಶದ ಅಭಿಮಾನಿಗಳು ಅಲ್ಲ, ಗೆದ್ದ ಆಟಗಾರರೇ ನಂಬುತ್ತಿರಲಿಲ್ಲ. ಅದನ್ನು ಖ್ಯಾತ ಕಪಿಲ್ ಶರ್ಮ ಶೋನಲ್ಲಿ 83 ರ ತಂಡದ ಆಟಗಾರರೇ ಹೇಳಿದ್ದಾರೆ.

ಬೇರೆ ದೇಶದವರಂತೂ ಬಿಡಿ ಭಾರತೀಯರು ಬ್ಯಾಟು-ಬಾಲು ಹಿಡಿದರೆ ನಗುತ್ತಿದ್ದರು. ಇಂಗ್ಲೆಂಡ್, ಆಸ್ಟ್ರೇಲಿಯಾ ಪತ್ರಕರ್ತರು ಭಾರತವನ್ನು ಅಪಹಾಸ್ಯ ಮಾಡುತ್ತಿದ್ದರು. 83ರ ವಿಶ್ವಕಪ್ ಸಂದರ್ಭದಲ್ಲಿ ಇಂಗ್ಲೆಂಡ್‌ನ ಖ್ಯಾತ ಕ್ರಿಕೆಟ್ ಪತ್ರಕರ್ತ ಡೇವಿಡ್ ಫ್ರಿತ್ ಒಂದು ವೇಳೆ ಭಾರತ ಈ ಬಾರಿ ವಿಶ್ವಕಪ್ ಗೆದ್ದರೆ, ನಾನು ಬರೆದ ಲೇಖನವನ್ನು ತಿನ್ನುತ್ತೇನೆ ಎಂದು ಬರೆದುಕೊಂಡಿದ್ದರು. ಅದರಂತೆ ವಿಶ್ವಕಪ್ ಗೆದ್ದ ಮೇಲೆ ತಿಂದಿದ್ದರು. ಈಗಲೂ ಆಗುತ್ತಿರುವುದು ಅದೇ! ಭಾರತ ಟಿ20 ವಿಶ್ವಕಪ್ ಗೆದ್ದಿದ್ದೇ ಸರಿ ಗೆಲುವಿನ ಬಗ್ಗೆ ಅನುಮಾನ, ತಗಾದೆ ತೆಗೆಯಲು ಆರಂಭಿಸಿದ್ದಾರೆ. ಪಾಕಿಸ್ತಾನ ಪತ್ರಕರ್ತರೊಬ್ಬ ವೇಗಿ ಬುಮ್ರಾ ಅವರ ಬೌಲಿಂಗ್ ಶೈಲಿಯ ಬಗ್ಗೆ ಕ್ಯಾತೆ ತೆಗೆದಿದ್ದಾನೆ. ಅದು ಪಾಕಿಸ್ತಾನದ ಚಟಾ! ವಿಷಯ ಏನೆಂದರೆ ಆಸ್ಟ್ರೇಲಿಯಾದ ಕೆಲವರೂ ಸಹ ಅಂತಹ ಹುಚ್ಚು ಕಲ್ಪನೆಗೆ ಬಿದ್ದಿದ್ದಾರೆ.

ಫೈನಲ್ ಪಂದ್ಯದಲ್ಲಿ ಕೊನೆಯಲ್ಲಿ ಸೂರ್ಯಕುಮಾರ್ ಹಿಡಿದಿದ್ದ ಗೇಮ್ ಚೇಂಜಿಂಗ್ ಕ್ಯಾಚ್ ಬಗ್ಗೆ ಸುಳ್ಳು ಅನುಮಾನ ಒಂದನ್ನು ಒಡ್ಡುತ್ತಿದ್ದಾರೆ. ಹೌದು ವಿಷಯ ಅಲ್ಪ ವಿವಾದಾತ್ಮಕವಾಗಿತ್ತು. ಆದರೆ ಮೈದಾನದಲ್ಲಿದ್ದ ಕ್ಯಾಮೆರಾಗಳು ಕ್ಯಾಚ್ ಬಗ್ಗೆ ಇದ್ದ ಅನುಮಾನಗಳನ್ನು ದೂರು ಮಾಡುವಂತೆ ತೋರಿಸಿವೆ. ಆದರೆ ಕೆಲವರು ಮಾತ್ರ ಭಾರತವನ್ನು ವಿರೋಧಿಸುವ ಭರದಲ್ಲಿ ಅದನ್ನೂ ಸಹ ಸುಳ್ಳು ಅಥವಾ ಸತ್ಯ ಕಂಡಿಲ್ಲ ಎನ್ನುತ್ತಿದ್ದಾರೆ. ಆದರೆ ಅದನ್ನು ಗಂಭಿರವಾಗಿ ಗಮನಿಸಿದಾಗ ಸೂರ್ಯಕುಮಾರ್ ಯಾದವ್ ಅವರು ಆ ಕ್ಯಾಚ್ ಅನ್ನು ವಿವಾದವಾಗದಂತೆ ಹಿಡಿದಿದ್ದಾರೆ. ಆದರೂ ಕೆಲವರು ತಮ್ಮ ಸಾಮಾಜಿಕ ಜಾಲ ತಾಣಗಳಲ್ಲಿ ಸೂರ್ಯಕುಮಾರ್ ಯಾದವ್ ಅವರ ಕಾಲು ಬೌಂಡರಿ ಲೈನ್‌ಗೆ ಮುಟ್ಟಿರುವ ವಿಡಿಯೊ ಒಂದನ್ನು ಹಾಕಿ ತಗಾದೆ ತೆಗೆಯಲಾರಂಭಿಸಿದ್ದಾರೆ. ಅದರಲ್ಲೂ ಆಸ್ಟ್ರೇಲಿಯಾದ ಪತ್ರಕರ್ತರು ಭಾರತ ವಿಶ್ವಕಪ್ ಅನ್ನು ಮೋಸ ಮಾಡಿ ಗೆದ್ದಿದೆ ಎನ್ನುವಂತೆ ಹೇಳುತ್ತಿದ್ದಾರೆ. ಆದರೆ ಸ್ವತಃ ಡೇವಿಡ್ ಮಿಲ್ಲರ್ ಅವರೇ ಈ ನಿರ್ಣಾಯದ ಬಗ್ಗೆ ಬೇಸರವಿಲ್ಲದೇ ಮರಳಿದ್ದರು. ಪ್ರಮುಖವಾಗಿ ಫೈನಲ್ ಪಂದ್ಯವಾಡಿದ್ದ ದಕ್ಷಿಣಾ ಆಫ್ರಿಕಾದಿಂದ ಇಂತಹ ತಗಾದೆ ಬಂದಿಲ್ಲ, ಈ ತಗಾದೆಗೆ ವಿಷಯವೆಂದರೆ, ಆಸ್ಟ್ರೇಲಿಯಾಗೆ ಭಾರತದ ಕ್ರಿಕೆಟ್ ಯಶಸ್ಸನ್ನು ಸಹಿಸಿಕೊಳ್ಳಲು ಆಗುತ್ತಿಲ್ಲ. ಇದಕ್ಕೆ ಉದಾಹರಣೆ ಏನೆಂದರೆ, ಭಾರತ ಏನಾದರೂ ಸಾಧಿಸಿದಾಗ ಯಾವುದಾದರೂ ಒಂದು ತಗಾದೆ ಬಂದೆ ಬಂದಿರುತ್ತದೆ. ಒಂದು ಕಾಲದಲ್ಲಿ ಎಲ್ಲಿ ಇದ್ದ ಭಾರತ ಈಗ ಯಾವ ಮಟ್ಟಿಗೆ ಬೆಳೆದು ನಿಂತಿದೆ ಎಂಬ ಸತ್ಯ ಆಸ್ಟ್ರೇಲಿಯಾದ ಕ್ರಿಕೆಟ್ ಅಭಿಮಾನಿಗಳಿಗೆ ನಂಬಲು ಸಾಧ್ಯವಾಗುತ್ತಿಲ್ಲ. ಈ ಕಾರಣದಿಂದಲೇ ಅವರು ಇಂತಹ ತಗಾದೆ ತೆಗೆಯುತ್ತಾ ಕೂತಿದ್ದಾರೆ.

1983ರ ಪೂರ್ವದಲ್ಲಿ ಭಾರತದ ಸೋಲಿಗೆ ನಗುತ್ತಿದ್ದ ಆಸ್ಟ್ರೇಲಿಯಾ ಇದೀಗ ತಗಾದೆ ತೆಗೆಯುತ್ತಿದೆ. 83ರ ಪೂರ್ವದಲ್ಲಿ ಭಾರತಕ್ಕೆ ಕ್ರಿಕೆಟ್‌ನಲ್ಲಿ ಅವಮಾನಿಸಲಾಗುತ್ತಿತ್ತು. ಆದರೆ 2011ರ ಏಕದಿನ ವಿಶ್ವಕಪ್ ಗೆದ್ದ ಮೇಲೆ ಭಾರತಕ್ಕೆ ಅದೆಲ್ಲಿಲ್ಲದ ಗೌರವ ಸಿಕ್ಕಿತು. 83ರ ವಿಶ್ವಕಪ್ ಭಾರತಕ್ಕೆ ಬರೀ ವಿಶ್ವಕಪ್ ಆಗಿರಲಿಲ್ಲ ಅದು ಸೋಲಿನ ಸುಳಿಯಲ್ಲಿ ಸಿಲುಕಿ ಅವಮಾನ ತಿಂದಿದ್ದ ಭಾರತಕ್ಕೆ ಹೆಡೆ ಎತ್ತಿ ನಿಲ್ಲುವಂತೆ ಮಾಡಿದ್ದ ಗೆಲುವಾಗಿತ್ತು. ಭಾರತದ ಕ್ರಿಕೆಟ್ ಬಗ್ಗೆ ನೋಡುವಾಗ ಅಥವಾ ಇತಿಹಾಸದ ಬಗ್ಗೆ ಮಾತನಾಡುವಾಗ, ಮಹಾರಾಜ ಪಟಿಯಾಲಾ ಅವರ ಹೆಸರನ್ನು ಪ್ರಸ್ತಾಪಿಸಲೇಬೇಕು. ಬ್ರಿಟೀಷರ ಆಳ್ವಿಕೆಯಲ್ಲಿ ಭಾರತಕ್ಕೆ ತನ್ನದೇ ಕ್ರಿಕೆಟ್ ತಂಡವನ್ನು ಕಟ್ಟುವ ಶಕ್ತಿ ಇದ್ದರೂ, ಆರ್ಥಿಕ ಶಕ್ತಿ ಇರಲಿಲ್ಲ ಎನ್ನಬಹುದು. ಆದರೆ ಮಹಾರಾಜ ಪಟಿಯಾಲಾ ಅವರು ಪಟಿಯಾಲಾ 11 ಎಂಬ ತಂಡವನ್ನು ನಿರ್ಮಿಸಿ ಸ್ವಂತ ಖರ್ಚಿನಿಂದ ತಂಡವನ್ನು ಹಲವಾರು ಪ್ರವಾಸಕ್ಕೆ ಕರೆದುಕೊಂಡು ಹೋಗಿ ಆಡಿದ್ದರು. ಆದರೆ, ಭಾರತ ತಂಡ ಪ್ರಥಮ ಅಧಿಕೃತ ಟೆಸ್ಟ್ ಪಂದ್ಯವನ್ನು ಆಡಲು 1932ರವರೆಗೂ ಕಾಯಬೇಕಾಯಿತು. ಅದರಂತೆ ಭಾರತ ತನ್ನ ಪ್ರಥಮ ಪಂದ್ಯ ಗೆಲ್ಲಲು 1952ರ ವರೆಗೂ ಕಾಯಬೇಕಾಯಿತು. ಭಾರತ ಕ್ರಿಕೆಟ್ ತಂಡವನ್ನು ಮುಂದೆ ಕಪಿಲ್ ದೇವ್, ಸುನಿಲ್ ಗವಸ್ಕರ್ ಹಾಗೂ ಇನ್ನಿತರ ಆಟಗಾರರು ಬಲಿಷ್ಠಗೊಳಿಸಿದರು. ಆದರೂ ಭಾರತ ಒಂದೇ ಒಂದು ವಿಶ್ವಕಪ್ ಪಂದ್ಯವು ಕೂಡ ಗೆದ್ದಿರಲಿಲ್ಲ, ಅದನ್ನು ನೋಡಿ ನಗುತ್ತಿದ್ದ ಆಸ್ಟ್ರೇಲಿಯಾಗೆ ಭಾರತ ನಿರ್ಮಿಸಿರುವ ದಾಖಲೆ ಮತ್ತು ಯಶಸ್ಸುಗಳನ್ನು ಅರಗಿಸಿಕೊಳ್ಳಲು ಆಗುತ್ತಿಲ್ಲ.

1983ರ ವಿಶ್ವಕಪ್ ಸಂದರ್ಭದಲ್ಲಿ ಸೋಲಿನ ಸುಳಿಯಲ್ಲಿ ಸಿಲುಕಿದ್ದ ಭಾರತ ಕ್ರಿಕೆಟ್ ತಂಡಕ್ಕೆ ಅಪಹಾಸ್ಯ ಮಾಡಲಾಗುತ್ತಿತ್ತು. ಭಾರತ ಬಳಿ ಬಲಿಷ್ಠ ಆಟಗಾರರು ಇದ್ದರೂ, ಸಹ ವೆಸ್ಟ್ ಇಂಡೀಸ್‌ದಂತಹ ವಿಶ್ವ ಚಾಂಪಿಯನ್ ವಿರುದ್ಧ ಆಡುವ ಸಾಮರ್ಥ್ಯ ಇಲ್ಲವೆಂಬ ವದಂತಿ ಇತ್ತು. ಅದರಲ್ಲೂ ವಿಶ್ವಕಪ್‌ನಲ್ಲಿ ಒಂದು ಪಂದ್ಯವನ್ನು ಭಾರತ ಗೆದ್ದಿರಲಿಲ್ಲ, ನಾಯಕ ಕಪಿಲ್ ದೇವ್ ಲಾರ್ಡ್ಸ್‌ನಲ್ಲಿ, (ವಿ ಆರ್ ಹಿಯರ್ ಟು ವಿನ್) ಎಂದುಬಿಟ್ಟಿದ್ದರು. ಇದನ್ನು ಕೇಳಿದ ಅಲ್ಲಿದ್ದ ಪತ್ರಕರ್ತರು ನಕ್ಕು ಬಿಟ್ಟಿದ್ದರು. ಅದಲ್ಲದೆ ಖ್ಯಾತ ಕ್ರಿಕೆಟ್ ಪತ್ರಕರ್ತ ಡೇವಿಡ್ ಫ್ರೀಥ್ ಒಂದು ವೇಳೆ ಭಾರತ ವಿಶ್ವಕಪ್ ಗೆದ್ದರೆ ನಾನು ಬರೆದ ಲೇಖನ ತಿನ್ನುತ್ತೇನೆ ಎಂದು ಬರೆದುಕೊಂಡಿದ್ದರು. ಆದರೆ ಚಾಣಾಕ್ಷ ಆಟದಿಂದ ಭಾರತ ಪ್ಲೇ ಆಫ್ ತಲುಪಿಬಿಟ್ಟಿತು. ಯಾವ ವಿಶ್ವ ಚಾಂಪಿಯನ್ ಎನಿಸಿಕೊಂಡಿದ್ದ ವೆಸ್ಟ್ ಇಂಡೀಸ್ ವಿರುದ್ಧ ಫೈನಲ್‌ನಲ್ಲಿ ಅತಿ ಕಡಿಮೆ ರನ್ ಡಿಫೆಂಡ್ ಮಾಡಿಕೊಂಡು ಗೆದ್ದು ಬಿಗಿತ್ತು. ಅದಾದ ಮೇಲೆ ಭಾರತ ಕ್ರಿಕೆಟ್ ಲೋಕದಲ್ಲಿ ಅಚ್ಚಳಿಯದ ಇತಿಹಾಸಗಳನ್ನು ಸೃಷ್ಟಿ ಮಾಡುತ್ತಲೇ ಬಂದಿದೆ. 83ರ ವಿಶ್ವಕಪ್ ನಂತರ ಭಾರತ ತಂಡಕ್ಕೆ ಪ್ರಭಾವಿ ನಾಯಕ ಸೌರವ್ ಗಂಗೂಲಿ ಅವರು ಭಾರತ ತಂಡವನ್ನು ಬಲಿಷ್ಠವಾಗಿ ಕಟ್ಟಿ ಆಗಿನ ಸೋಲಿನ ಸುಳಿಯಲ್ಲಿ ಸಿಲುಕಿದ ಭಾರತ ತಂಡವನ್ನು ಸೋಲಿಸುವುದೇ ವಿಶ್ವ ಚಾಂಪಿಯನ್ ತಂಡಗಳಿಗೆ ಸವಾಲಾಗುವಂತೆ ಮಾಡಿದ್ದರು. ಕ್ರಿಕೆಟ್ ದೇವರು ಸಚಿನ್ ತೆಂಡೂಲ್ಕರ್ ಅವರ ಆಟ ಇಡೀ ವಿಶ್ವವನ್ನೇ ಭಾರತದತ್ತ ಸೆಳೆದಿತ್ತು. ಇನ್ನು 2004ರಲ್ಲಿ ಪದಾರ್ಪಣೆ ಮಾಡಿದ್ದ ಪ್ರಭಾವಿ ಆಟಗಾರ ಕ್ಯಾಪ್ಟನ್ ಕೂಲ್ ಮಹೇಂದ್ರ ಸಿಂಗ್ ಧೋನಿ ಕ್ರಿಕೆಟ್ ಜಗತ್ತಿನ ಇತಿಹಾಸವನ್ನೇ ಬದಲಾಯಿಸಿಬಿಟ್ಟರು. ಯಾವ ಭಾರತ ತಂಡಕ್ಕೆ ಅಪಹಾಸ್ಯ ಮಾಡುತ್ತಿದ್ದರೋ ಅದೇ ಭಾರತ ತಂಡವನ್ನು ಗಗನದೆತ್ತರ ಬೆಳೆಸಿಬಿಟ್ಟರು.

ಧೋನಿ ನಾಯಕರಾಗಿದ್ದಾಗ ಆಸ್ಟ್ರೇಲಿಯಾ, ಭಾರತ ಟೆಸ್ಟ್ ಸರಣಿಯೊಂದರಲ್ಲಿ ಭಾರತ ಗೆಲುವು ಸಾಧಿಸಿತ್ತು. ಆಗ ಇಡೀ ವಿಶ್ವವೇ ಈ ಸಾಧನೆಗೆ ಶ್ಲಾಘಿಸಿತ್ತು. ಆದರೆ ಧೋನಿ ಮಾತ್ರ ಏನೂ ಆಗಿಲ್ಲ ಎಂಬಂತೆ ಸುಮ್ಮನಿದ್ದರು. ಅದಲ್ಲದೇ, ತಂಡದ ಆಟಗಾರರನ್ನೂ ಸಹ ಯಾವುದೇ ಸಂಭ್ರಮಾಚರಣೆ ಮಾಡದಂತೆ ಹೇಳಿದ್ದರು. ಇದರ ಸಂದೇಶ ಭಾರತದ ಪಾಲಿಗೆ ಆಸ್ಟ್ರೇಲಿಯಾ ದೊಡ್ಡ ಹೆಮ್ಮರವೇನಲ್ಲ ಎಂಬಂತೆ ಇತ್ತು. ಅದಲ್ಲದೇ ಗಾಬಾ ಕ್ರೀಡಾಂಗಣದಲ್ಲಿ ಭಾರತ ಆಸಿಸ್‌ಗೆ ಇದ್ದ 32 ವರ್ಷಗಳ ಸೊಕ್ಕನ್ನು 2021ರಲ್ಲಿ ಮುರಿದು ಹಾಕಿತ್ತು. ಆ ಕಾರಣಕ್ಕೆ ಆಸ್ಟ್ರೇಲಿಯಾ ಭಾರತದ ಯಶಸ್ಸಿಗೆ ತಗಾದೆ ತೆಗೆಯುತ್ತಾ ಬಂದಿದೆ.

ಈ ಬಾರಿ ವಿಶ್ವಕಪ್‌ನಲ್ಲಿ ಭಾರತ ಭರ್ಜರಿ ಪ್ರದರ್ಶನ ತೋರುವ ಮೂಲಕ ಗೆಲುವು ಸಾಧಿಸಿದೆ. ಸೂರ್ಯಕುಮಾರ್ ಯಾದವ್ ಅವರ ಕ್ಯಾಚ್ ಅನ್ನು ಒಂದು ಬಾರಿ ಅಲ್ಲ 10 ಬಾರಿ ನೋಡಿದರೂ ಆ ನಿರ್ಣಯ ಸರಿಯಾಗೇ ಇದೆ ಎನ್ನಿಸುತ್ತದೆ. ಮೈದಾನದಲ್ಲಿ ಇದ್ದ ಕ್ಯಾಮೆರಾಗಳನ್ನು ಬಿಟ್ಟರೂ, ಅಲ್ಲಿದ್ದ ಅಭಿಮಾನಿಗಳು ಮಾಡದ್ದ ವಿಡಿಯೊಗಳೂ ಸಹ ಕ್ಯಾಚ್ ಬಗ್ಗೆ ಸ್ಪಷ್ಟತೆ ಕೊಟ್ಟಿವೆ. ಇಷ್ಟಾದರೂ ತಗಾದೆ ತೆಗೆದರೆ ಅದು ಮೂರ್ಖತನ ಎನ್ನಬಹುದು. ಅಷ್ಟಕ್ಕೂ ಆ ಕ್ಯಾಚ್ ಬಿಟ್ಟಿದ್ದರೆ, ದಕ್ಷಿಣಾ ಆಫ್ರಿಕಾ ವಿಶ್ವಕಪ್ ಗೆದ್ದೇ ಗೆಲ್ಲುತ್ತಿತ್ತು ಎಂದು ಹೇಳಲು ಸಾಧ್ಯವೆ? ಭಾರತ ವಿಶ್ವಕಪ್ ಫೈನಲ್‌ನಲ್ಲಿ ಭರ್ಜರಿ ಪ್ರದರ್ಶನ ನೀಡಿದೆ. ಆ ಕ್ಯಾಚ್ ಬಿಟ್ಟಿದ್ದರೆ ಗೆಲ್ಲುತ್ತಿತ್ತು ಎಂಬುವುದಾದರೆ, 30 ಎಸೆತಗಳಲ್ಲಿ 30 ರನ್ ಬೇಕಿದ್ದ ಸ್ಕೋರ್ ಅನ್ನು ಭಾರತ 6 ಬಾಲ್‌ಗಳಲ್ಲಿ 16 ರನ್‌ಗೆ ತಂದಿದ್ದರು. ಈ ಮಟ್ಟದಲ್ಲಿ ಕಮ್‌ಬ್ಯಾಕ್ ಮಾಡಿದ್ದ ಭಾರತ 5 ಎಸೆತಗಳಲ್ಲಿ 10 ರನ್ ಡಿಫೆಂಡ್ ಮಾಡುತ್ತಿರಲಿಲ್ಲವೇ? ಇಡೀ ಟೂರ್ನಿಯಲ್ಲಿ ಒಂದೂ ಪಂದ್ಯ ಸೋಲದೆ ಭರ್ಜರಿ ಪ್ರದಶನ ನೀಡಿ ಭಾರತ ಫೈನಲ್‌ಗೆ ಬಂದಿತ್ತು. ಆಸ್ಟ್ರೇಲಿಯಾ, ಪಾಕಿಸ್ತಾನದಂತಹ ತಂಡಗಳನ್ನು ಭಾರತ ಹೀನಾಯವಾಗಿ ಸೋಲಿಸಿತ್ತು. ಹಾಗಾಗಿಯೇ, ಈ ಗೆಲುವಿನ ನಂತರ ತಗಾದೆ ತೆಗೆಯುತ್ತಿದ್ದಾರೆ. ಅಸಲಿಯತ್ತಾಗಿ, ಆಸ್ಟ್ರೇಲಿಯಾ ಅಥವಾ ಪಾಕಿಸ್ತಾನದಂತ ಕ್ರಿಕೆಟ್ ಅಭಿಮಾನಿಗಳಿಗೆ ಭಾರತದ ಯಶಸ್ಸು ವಿವಾದವಾಗಿತ್ತೇ ಹೊರತು ಆ ಕ್ಯಾಚ್ ಅಲ್ಲ. ಏಕೆಂದರೆ ಭಾರತದ ಆಟಗಾರರು ಎಂದಿಗೂ ಮೋಸ ಮಾಡಿ ಗೆದ್ದಿದ್ದು ಇಲ್ಲ. ಮತ್ತು ಎಂದಿಗೂ ಆಸ್ಟ್ರೇಲಿಯಾದ ಆಟಗಾರರಂತೆ ಬಾಲ್ ಟ್ಯಾಂಪಿಂಗ್ ಮಾಡಿ ಸಿಗಿಬಿದ್ದಿಲ್ಲ.

**ಪ್ರಚಲಿತ**

**ವಿಜಯಾ, ಉಡುಪಿ**
vveditoped@gmail.com

## ಹೊರಗುತ್ತಿಗೆ ನೌಕರರಿಗೆ ಏಕಿಲ್ಲ ಪರಿಷ್ಕೃತ ವೇತನದ ಸೌಲಭ್ಯ

ಏಳನೇ ವೇತನ ಆಯೋಗದ ಶಿಫಾರಸು ಜಾರಿಗೆ ಆಗ್ರಹ ಪ್ರತಿದಿನ ಕೇಳಿಬರುತ್ತಿದೆ. ಇತ್ತ ಸರಕಾರವು ಪರಿಷ್ಕೃತ ವೇತನ ಜಾರಿಗೊಂಡರೆ ರಾಜ್ಯ ಬೊಕ್ಕಸಕ್ಕೆ ಸಾವಿರಾರು ಕೋಟಿ ಹೊರೆ ಬೀಳಲಿದ್ದು, ರಾಜ್ಯದ ಅಭಿವೃದ್ಧಿ ಕಾರ್ಯಗಳಿಗೆ ಸಂಪನ್ಮೂಲದ ಮುಗ್ಗಟ್ಟು ಎದುರಾಗಲಿದೆ ಎನ್ನುತ್ತಿದೆ. ಇದಕ್ಕೆ ಸರಕಾರಿ ನೌಕರರು ಸಂಪನ್ಮೂಲ ಕ್ರೋಢೀಕರಣದಲ್ಲಿ ಸರಕಾರಿ ನೌಕರರ ಪಾಲೂ ಇದೆ ಎಂದು ಹೇಳಿದೆ.

ಆದರೆ ಇತ್ತ ಸರಕಾರಿ ಕಚೇರಿಗಳಲ್ಲಿ ಸುಮಾರು ಅರ್ಧದಷ್ಟು ಮಂದಿ ಹೊರಗುತ್ತಿಗೆ ಸಿಬ್ಬಂದಿಗಳು ಕಂಡುಬರುತ್ತಾರೆ. ಈ ಸಿಬ್ಬಂದಿಗಳು ಅತ್ಯಂತ ಕನಿಷ್ಠ ವೇತನದಲ್ಲಿ, ಯಾವುದೇ ಭತ್ಯೆ ಇನ್ನಿತರ ಸೌಲಭ್ಯಗಳಿಲ್ಲದೆಯೂ ವಿಶೇಷವಾಗಿ ಶ್ರಮಿಸುತ್ತಿರುವುದನ್ನು ಕಾಣಬಹುದು. ಆದರೆ ಅವರ ವೇತನ-ಸೌಲಭ್ಯಗಳ ಬಗ್ಗೆ ಯಾರೂ ಧ್ವನಿ ಎತ್ತುವವರಿಲ್ಲ, ಇವರಲ್ಲಿ ಬಹುತೇಕ ಮಂದಿ ಪದವೀಧರರು! ಅವರಿಗೆ ಸಿಗುವ ವೇತನ ಎಷ್ಟು ಎಂದು ನೋಡಿದರೆ, ಡಿ-ದರ್ಜೆಯ ಕಾಯಂ ನೌಕರರ ವೇತನಕ್ಕಿಂತಲೂ ತುಂಬಾ ಕಡಿಮೆ. ಉದ್ಯೋಗದ ಭದ್ರತೆಯಂತೂ ಇಲ್ಲವೇ ಇಲ್ಲ. ಇವರಿಂದಾಗಿ ಕಾಯಂ ನೌಕರರ ಕೆಲಸದ ಹೊರೆ ಬಹಳಷ್ಟು ತಗ್ಗುತ್ತಿದೆ, ಸಾರ್ವಜನಿಕರಿಗೆ ಇವರ ಸೇವೆ ವಿಶೇಷವಾಗಿ ಸಲ್ಲುತ್ತಿದೆ. ಆದರೆ ಯಾವ ಕ್ಷಣದಲ್ಲಾದರೂ ಇವರು ತಮ್ಮ ಉದ್ಯೋಗ ಕಳೆದುಕೊಳ್ಳಲು ಸಿದ್ಧರಿರಬೇಕು!

ಈ ಹೊರಗುತ್ತಿಗೆ ನೌಕರರ ಉದ್ಯೋಗ ಭದ್ರತೆಯ ಬಗ್ಗೆಯಾಗಲೀ, ಅವರ ವೇತನ-ಸೌಲಭ್ಯಗಳ ಹೆಚ್ಚಳದ ಬಗ್ಗೆಯಾಗಲೀ ಎಲ್ಲಿಯೂ ಧ್ವನಿ ಮೂಡದಿರುವುದು ವಿಷಾದಕರ. ಹೊರಗುತ್ತಿಗೆ ಸಿಬ್ಬಂದಿಗಳು ಗರಿಷ್ಠ ಸೇವೆ ಸಲ್ಲಿಸಿದರೂ ಈ ವೇತನ-ಸೌಲಭ್ಯಗಳ ಹೆಚ್ಚಳದ ವಿಚಾರ ಬಂದಾಗ ಅವರೆಲ್ಲ ಹೊರಗುಳಿಯಬೇಕೇ? ಕಾಯಂ ನೌಕರರ ಬೇಡಿಕೆ ಈಡೇರಿಕೆಯ ಬಗ್ಗೆ ಆಗ್ರಹ ವ್ಯಕ್ತವಾಗುವಾಗ ಹೊರಗುತ್ತಿಗೆ ನೌಕರರಿಗೂ ಸಂಸಾರವಿದೆ, ಕಷ್ಟವಿದೆ ಎಂಬ ಅರಿವು ಯಾರಿಗೂ ಮೂಡದಿರುವುದು ಖೇದಕರ.

ನೌಕರರ ಸಂಘದ ಅಧ್ಯಕ್ಷರೂ ಇದನ್ನು ಅರ್ಥಮಾಡಿಕೊಳ್ಳಬೇಕು. ಎಲ್ಲ ರೀತಿಯ ಸೌಲಭ್ಯಗಳ ಹೆಚ್ಚಳದ ಬಗ್ಗೆ ಆಗ್ರಹಿಸುವಾಗ ತಮ್ಮೊಂದಿಗೆ ಸೇವೆ ಸಲ್ಲಿಸುತ್ತಿರುವ ಹೊರಗುತ್ತಿಗೆ ನೌಕರರ ಹಂತ-ಹಂತವಾಗಿ ಕಾಯಂಗೊಳಿಸಲು ಮತ್ತು ಅವರಿಗೂ ವೇತನ-ಭತ್ಯೆ-ರಜಾ ಸೌಲಭ್ಯ ಇತ್ಯಾದಿಗಳ ಹೆಚ್ಚಳದ ಬಗ್ಗೆ ಆಗ್ರಹ ಮೂಡಿಬರಬೇಕಲ್ಲವೇ? ತಮ್ಮೊಂದಿಗೇ ದುಡಿಯುವ ಸಹೋದ್ಯೋಗಿಗಳ ಬಗ್ಗೆ ಯಾಕಿಷ್ಟು ತಾತ್ಸಾರ? ಸಾರ್ವಜನಿಕರೂ ಈ ಬಗ್ಗೆ ಮಾನವೀಯ ಅನುಕಂಪದ ನೆಲೆಯಲ್ಲಿ ಸರಕಾರದ ಗಮನ ಸೆಳೆಯುವುದು ಸೂಕ್ತವಲ್ಲವೇ? ತನ್ಮೂಲಕ ಅವರ ಬದುಕೂ ಕೂಡ ಸ್ವಲ್ಪವಾದರೂ ಚೇತರಿಸಿಕೊಳ್ಳಲು ಅನುವು ಮಾಡಿಕೊಡುವ ಅವಶ್ಯವಿದೆ.

ಅಚ್ಚುಕಟ್ಟು ಪ್ರದೇಶ
RNI no: 3918/59
VISHVAVANI, Printed & Published by : VISHWESHWAR BHAT, On behalf of Vishwakshara Media Private Ltd., #483/1A/2A/3 Shri Ram plaza, 3rd floor, opp to Jain college, behind Kotak Mahindra Bank, Club Road, Hubli. Printed at M/s Elegant Offset Printers Pvt. Ltd. Plot No.33/1 & 15/1(part)M.T.Sagar Industrial Estate, Gokul Road, Hubballi-580030.
Editor-in Chief : Vishweshwar Bhat. ಪ್ರಧಾನ ಸಂಪಾದಕ: ವಿಶ್ವೇಶ್ವರ ಭಟ್
CopyRight: Vishwakshara Media Private Ltd. All rights reserved. Reproduction in any manner electronic or otherwise, in whole or in part, without prior written permission is prohibited.
ನಮ್ಮ ಆವೃತ್ತಿಗಳು: ಬೆಂಗಳೂರು, ಹುಬ್ಬಳ್ಳಿ ಮಂಗಳೂರು, ಬೆಳಗಾವಿ ಕಲಬುರಗಿ, ದಾವಣಗೆರೆ
Vol:67, Issue: 68

## ಸಮಾಚಾರ ಸಣ್ಣದಲ್ಲ

### 2ನೇ ಸುತ್ತಿನ ಕೌನ್ಸೆಲಿಂಗ್ ಜು.15ರಂದು

**ರಾಯಚೂರು:** ಇಲ್ಲಿಯ ಜಿಲ್ಲೆಯ ಅಲ್ಪಸಂಖ್ಯಾತರ ಕಲ್ಯಾಣ ಇಲಾಖೆಯ ವತಿಯಿಂದ 2024-25ನೇ ಸಾಲಿನ ಶೈಕ್ಷಣಿಕ ವರ್ಷಕ್ಕೆ ಜಿಲ್ಲೆಯಲ್ಲಿ ಕಾರ್ಯನಿರ್ವಹಿಸುತ್ತಿರುವ ಅಲ್ಪಸಂಖ್ಯಾತರ ಮೊರಾರ್ಜಿ ದೇಸಾಯಿ ವಸತಿ ಶಾಲೆ/ಮಾದರಿ ವಸತಿ ಶಾಲೆಗಳಲ್ಲಿ 6ನೇ ತರಗತಿಯ ಪ್ರವೇಶಕ್ಕಾಗಿ ಎರಡನೇ ಸುತ್ತಿನ ಕೌಲ್ಸಿಂಗ್ ಪ್ರಕ್ರಿಯೆ ಇದೇ 2024ರ ಜು.15ರಂದು ಹಮ್ಮಿಕೊಳ್ಳಲಾಗಿದ್ದು, ಅರ್ಹ ಅಭ್ಯರ್ಥಿಗಳು ಭಾಗ ವಹಿಸಬಹುದಾಗಿದೆ. ಆಸಕ್ತರು ಅಂದು ಬೆಳಗ್ಗೆ 9:30ಕ್ಕೆ ಚಂದ್ರಬಂಡಾ ರಸ್ತೆಯ ಅಲ್ಪಸಂಖ್ಯಾತರ ಮೊರಾರ್ಜಿ ದೇಸಾಯಿ ವಸತಿ ಶಾಲೆಯಲ್ಲಿ ಬಾಲಕ ಮತ್ತು ಬಾಲಕಿ ವಿದ್ಯಾರ್ಥಿಗಳು ಪರೀಕ್ಷೆಯ ಪ್ರವೇಶ ಪತ್ರ, ವಿದ್ಯಾರ್ಥಿಯ 5ನೇ ತರಗತಿ ಅಂಕಪಟ್ಟಿ, ಜಾತಿ ಮತ್ತು ಆದಾಯ ಪ್ರಮಾಣ ಪತ್ರ, ವಿದ್ಯಾರ್ಥಿಯ ಆಧಾರ್ ಕಾರ್ಡ್, ವಿಶೇಷ ಮೀಸಲಾತಿ ಅಡಿಯಲ್ಲಿ ಆಯ್ಕೆಯಾದ ವಿದ್ಯಾರ್ಥಿಗಳು ಸಂಬಂಧಿಸಿದ ಪ್ರಮಾಣ ಪತ್ರಗಳೊಂದಿಗೆ ಹಾಜರಾಗುವಂತೆ ಅಲ್ಪಸಂಖ್ಯಾತರ ಕಲ್ಯಾಣ ಇಲಾಖೆಯ ಜಿಲ್ಲಾ ಅಧಿಕಾರಿಗಳು ಪ್ರಕಟಣೆಯಲ್ಲಿ ತಿಳಿಸಿದ್ದಾರೆ.

### ಪ್ರಭಾರ ಆಯುಕ್ತರಾಗಿ ಪ್ರಸನ್ನ ಅಧಿಕಾರ ಸ್ವೀಕಾರ

**ರಾಯಚೂರು:** ರಾಯಚೂರು ನಗರಾಭಿವೃದ್ಧಿ ಪ್ರಾಧಿಕಾರದ ಪ್ರಭಾರ ಆಯುಕ್ತರಾಗಿ ಪ್ರಸನ್ನ ಆರ್., ಅವರು ಶುಕ್ರವಾರ ಪೂವಾಹ್ನದಲ್ಲಿ ಅಧಿಕಾರ ಸ್ವೀಕರಿಸಿದರು. ಸಾರ್ವಜನಿಕರು ಪ್ರಾಧಿಕಾರದ ವ್ಯಾಪ್ತಿಯಲ್ಲಿ ಬರುವ ಕೆಲಸ ಕಾರ್ಯಗಳಿಗೆ ಹಾಗೂ ಕುಂದು ಕೊರತೆಗಳ ಕುರಿತು ಕಚೇರಿ ವೇಳೆಯಲ್ಲಿ ನೇರವಾಗಿ ಸಂಪರ್ಕಿಸಬಹುದು ಎಂದು ರಾಯಚೂರು ನಗರಾಭಿವೃದ್ಧಿ ಪ್ರಾಧಿಕಾರದ ಪ್ರಕಟಣೆಯಲ್ಲಿ ತಿಳಿಸಿದ್ದಾರೆ.

### ಸಿಸಿ ರಸ್ತೆ ನಿರ್ಮಾಣಕ್ಕೆ ಗ್ರಾಮಸ್ಥರ ಮನವಿ

**ಲಿಂಗಸ್ಗೂರು:** ತಾಲೂಕಿನ ಗುಂಡಸಾಗರ ಗ್ರಾಮದಿಂದ ಆನಾಹೊಸೂರು ಗ್ರಾಮಕ್ಕೆ ಹೊಗುವ ರಸ್ತೆಯನ್ನು ಸಿ.ಸಿ ರಸ್ತೆಯನ್ನಾಗಿ ಮಾಡಬೇಕು ಎಂದು ಗುಂಡುಸಾಗರ ಗ್ರಾಮಸ್ಥರು ಶಾಸಕರಾದ ಮಾನಪ್ಪ ವಜ್ಜಲ್ ಅವರಿಗೆ ಮನವಿ ಸಲ್ಲಿಸಿದರು. ಕಾಚಾಪೂರು ಗ್ರಾಮ ಪಂಚಾಯತಿ ವ್ಯಾಪ್ತಿಯಲ್ಲಿ ಬರುವ ಗುಂಡಸಾಗರ ಗ್ರಾಮದ ರಸ್ತೆಯು ಸುಮಾರು ವರ್ಷಗಳಿಂದ ದುರಸ್ತಿಯಾಗದೇ ಉಳಿದಿರುತ್ತದೆ. ಗುಂಡಸಾಗರ ಗ್ರಾಮದಿಂದ ಆನಾಹೊಸೂರಿಗೆ ಹೋಗುವ ರಸ್ತೆ ಬಯಂಕರವಾಗಿ ಹಾಳಾಗಿದ್ದು . ಊರಿನ ಎಲ್ಲಾ ಚರಂಡಿ ನೀರುಗಳು ಅದೇ ರಸ್ತೆ ಹೋಗುವದರಿಂದ ಆ ರಸ್ತೆಯಲ್ಲಿ ಬರುವಂತಹ 200 ಕ್ಕೂ ಹೆಚ್ಚು ರೈತರ ಹೊಲಗಳಿಗೆ ಹೋಗಲು ಮತ್ತು ಇನ್ನಿತರ ಕಾರ್ಯಗಳಿಗೆ ತೊಂದರೆ ಆಗಿದೆ. ಆದ್ದರಿಂದ ಆದಷ್ಟು ಬೇಗ ರೈತರು ಮತ್ತು ಊರಿನ ಸಾರ್ವಜನಿಕ ಹಿತ ದೃಷ್ಟಿಯಿಂದ ರಸ್ತೆ ಕಾಮಗಾರಿಯನ್ನು ಪ್ರಾರಂಭಿಸಿ ಸಂಪೂರ್ಣವಾಗಿ ರಸ್ತೆಯನ್ನು ದುರಸ್ತಿ ಮಾಡಬೇಕೆಂದು ಮನವಿ ಸಲ್ಲಿಸಿದರು. ಈ ಸಂದರ್ಭದಲ್ಲಿ ಅಮರೇಶ ಗುಂಡೂಸಾಗರ, ಗುಂಡಪ್ಪ, ಅಮರಪ್ಪ ಮಲ್ಲಪ್ಪ, ಶರಣೆಗೌಡ, ಹುಸೇನಪ್ಪ ಸೇರಿದಂತೆ ಗುಂಡಸಾಗರ ಗ್ರಾಮದ ಗ್ರಾಮಸ್ಥರು ಇದ್ದರು.

### ವ್ಯಕ್ತಿ ನಾಪತ್ತೆ: ಪ್ರಕರಣ ದಾಖಲು

**ಕೊಪ್ಪಳ:** ಗಂಗಾವತಿ ತಾಲ್ಲೂಕಿನ ಪ್ರಗತಿನಗರದ ನಿವಾಸಿ 50 ವರ್ಷದ ಹುಲುಗಪ್ಪ ತಂದೆ ಕೆಂಚಪ್ಪ ಗುನ್ನಪ್ಪ ಎಂಬ ವ್ಯಕ್ತಿ 2024ರ ಜೂನ್ 01 ರಂದು ಕಾಣೆಯಾಗಿದ್ದು, ಈವರೆಗೂ ಪತ್ತೆಯಾಗಿರುವುದಿಲ್ಲ. ಈ ಬಗ್ಗೆ ಗಂಗಾವತಿ ಗ್ರಾಮೀಣ ಪೊಲೀಸ್ ಠಾಣೆಯಲ್ಲಿ ಗುನ್ನೆ ನಂ:137/2023 ಕಲಂ ಮನುಷ್ಯ ಕಾಣೆ ಅಡಿ ಪ್ರಕರಣ ದಾಖಲಾಗಿದೆ. ಕಾಣೆಯಾದ ವ್ಯಕ್ತಿಯ ಚಹರೆ: ಕಾಣೆಯಾದ ವ್ಯಕ್ತಿಯು 4.9 ಅಡಿ ಎತ್ತರ, ತೆಳ್ಳನೆ ಮೈಕಟ್ಟು, ಕೋಲು ಮುಖ, ಸಾದಗಪ್ಪು ಮೈ ಬಣ್ಣ ಕಾಣೆಯಾದಾಗ ನೀಲಿ ಬಣ್ಣದ ಚಕ್ಸ್ ಶರ್ಟ್, ನೀಲಿ ಬಣ್ಣದ ಲಂಗಿ ಧರಿಸಿದ್ದು, ಕನ್ನಡ ಭಾಷೆ ಮಾತನಾಡುತ್ತಾನೆ. ಈ ಚಹರೆಯ ವ್ಯಕ್ತಿಯ ಬಗ್ಗೆ ಯಾರಿಗಾದರೂ ಮಾಹಿತಿ ಇದ್ದಲ್ಲಿ ಅಥವಾ ದೊರೆತಲ್ಲಿ ಗಂಗಾವತಿ ಗ್ರಾಮೀಣ ಪೊಲೀಸ್ ಠಾಣೆ ಪಿಐ ದೂ.ಸಂ: 08533-230854, 9480803730 ಎಸ್‌ಪಿ ಕಚೇರಿ: 08539-230111 ಗೆ ಸಂಪರ್ಕಿಸಿ ಮಾಹಿತಿ ನೀಡಬೇಕು ಎಂದು ಗಂಗಾವತಿ ಗ್ರಾಮೀಣ ಪೊಲೀಸ್ ಠಾಣೆಯ ಪ್ರಕಟಣೆ ತಿಳಿಸಿದೆ.

ಸೋಮವಾರ

---

ಇಂದಿರಾ ಕ್ಯಾಂಟಿನ್‌ಗೆ ಭೂಮಿಪೂಜೆ ನೆರವೇರಿಸಿದ ಸಚಿವ | ಸಚಿವ ಶಿವರಾಜ ತಂಗಡಗಿ ಅಭಿಮತ

# ಹಸಿವುಮುಕ್ತ ಸಮಾಜ ಕೈ ಧ್ಯೇಯ

**ಕಾರಟಗಿ:** ಅನ್ನಭಾಗ್ಯ, ಇಂದಿರಾ ಕ್ಯಾಂಟೀನ್ ಮೂಲಕ ಬಡವ ಹೊಟ್ಟೆ ತುಂಬಿಸುವ ಮೂಲಕ ಹಸಿವು ಮುಕ್ತ ನಿರ್ಮಾಣವೇ ಕಾಂಗ್ರೆಸ್ ಸರಕಾರದ ಗುರಿ ಎಂದು ಸಚಿವ ಶಿವರಾಜ ತಂಗಡಗಿ ಹೇಳಿದರು.

ಪಟ್ಟಣದ ಹೊಸ ಬಸ್ ನಿಲ್ದಾಣದ ಮುಂದೆ ಇಂದಿರಾ ಕ್ಯಾಂಟೀನ್‌ಗೆ ಭೂಮಿಪೂಜೆ ನೆರವೇರಿಸಿ ಶುಕ್ರವಾರ ಮಾತನಾಡಿದರು.

ಕಳೆದ 12ನೇ ಶತಮಾನದ ಬಸವಾದಿ ಶರಣರ ಕಾಯಕ ಮತ್ತು ದಾಸೋಹ ತತ್ವವೇ ನಮ್ಮ ಆಡಳಿತಕ್ಕೆ ಮಾದರಿ. ಗ್ರಾಮೀಣ ಪ್ರದೇಶದಿಂದ ಪಟ್ಟಣಕ್ಕೆ ಬರುವ ರೈತರು, ಮಹಿಳೆಯರು, ವಿದ್ಯಾರ್ಥಿಗಳು ಹಾಗೂ ಯುವ ಜನರಿಗೆ ಇಂದಿರಾ ಕ್ಯಾಂಟೀನ್ ಸಹಾಯ ಆಗಲಿದೆ. ಎಲ್ಲರಿಗೂ ಅತ್ಯಂತ ಕಡಿಮೆ ದರದಲ್ಲಿ ಉಪಹಾರ ಮತ್ತು ಊಟ ದೊರೆಯಬೇಕು ಎನ್ನುವುದು ಸಿಎಂ ಸಿದ್ದರಾಮಯ್ಯರ ಕನಸು. ಹಾಗಾಗಿ ಇಂದಿರಾ ಕ್ಯಾಂಟೀನ್ ರಾಜ್ಯದಾದ್ಯಂತ ತೆರೆಯಲಾಗುತ್ತಿದೆ. ಜಿಲ್ಲೆ

#### ವಿಲೇವಾರಿಗೆ ಜಾಗ ಗುರುತಿಸಿದೆ

**ಕಾರಟಗಿ ಪಟ್ಟಣದ ಘನತ್ಯಾಜ್ಯ ವಿಲೇವಾರಿಗೆ, ಹೊಲ ವಲಯದಲ್ಲಿ ಘಟಕ ನಿರ್ಮಾಣಕ್ಕೆ 2 ಕಡೆ ಖಾಸಗಿ ಜಮೀನು ಹಾಗೂ ಒಂದು ಸರಕಾರಿ ಜಮೀನನ್ನು ಗುರುತಿಸಲಾಗಿದೆ. ಪಟ್ಟಣದ ನಿರಾಶ್ರಿತ ಬಡ ಕುಟುಂಬಗಳಿಗೆ ನಿವೇಶನ ಒದಗಿಸಲು ಮತ್ತು ವಸತಿ ಶಾಲೆ ಸೇರಿದಂತೆ ವಿವಿಧ ಯೋಜನೆ ಅನುಷ್ಠಾನಕ್ಕೆ ಸಂಬಂಧಿಸಿದ ಇಲಾಖೆ ಅಧಿಕಾರಿಗಳ ಸಭೆ ಕರೆದಿದ್ದೇನೆ. ಆದಷ್ಟು ಬೇಗನೆ ಜಾಗ ಗುರುತಿಸಿ ನಿಯೋಜಿತ ಕಾಮಗಾರಿ ಆರಂಭಿಸಲಾಗುವುದು ಎಂದು ಸಚಿವರು ಕಾರ್ಯಕ್ರಮದಲ್ಲಿ ಮಾಹಿತಿ ನೀಡಿದರು.**

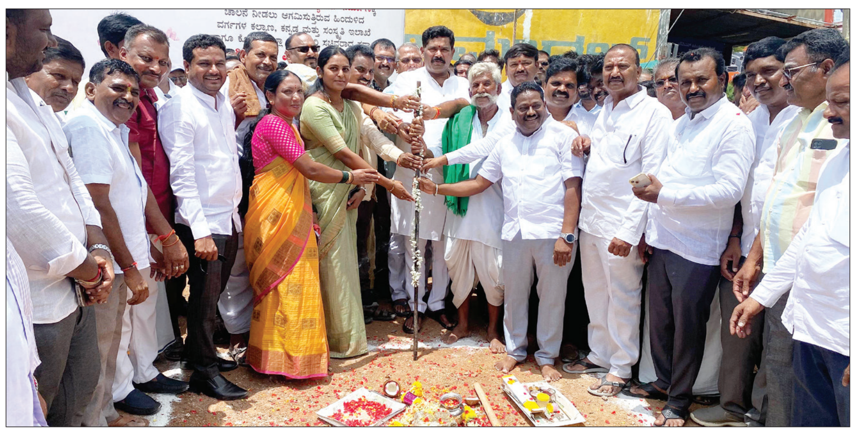
ಕಾರಟಗಿ ಪಟ್ಟಣದಲ್ಲಿ ಇಂದಿರಾ ಕ್ಯಾಂಟೀನ್ ಕಟ್ಟಡ ನಿರ್ಮಾಣಕ್ಕೆ ಸಚಿವ ಶಿವರಾಜ ತಂಗಡಗಿ ಶುಕ್ರವಾರ ಭೂಮಿಪೂಜೆ ನೆರವೇರಿಸಿದರು.

ಕುಕನೂರು, ಕಾರಟಗಿ, ಕನಕಗಿರಿ, ಭಾಗ್ಯನಗರ ಹಾಗೂ ಕುಷ್ಟಗಿ ಸೇರಿ ಐದು ಕಡೆ ಕಿಚನ್ ಜತೆಗೆ ಕ್ಯಾಂಟೀನ್ ಮಂಜೂರಾಗಿವೆ. ತಲಾ 87 ಲಕ್ಷ ರೂ.ಗಳ ಅನುಅನದಲ್ಲಿ ಎಂಎಸ್ ಎಕ್ಸೆಲ್ ಪ್ರಿಕಾಸ್ಟ್ ಸಲೂಷನ್ ಸಂಸ್ಥೆ ಕಾಮಗಾರಿ ವಹಿಸಿಕೊಂಡಿದೆ ಎಂದು ಮಾಹಿತಿ ನೀಡಿದರು.

ಗ್ಯಾರಂಟಿ ಯೋಜನೆ ಪ್ರಾಧಿಕಾರ ಸಮಿತಿ ಜಿಲ್ಲಾ ಉಪಾಧ್ಯಕ್ಷ ನಾಗರಾಜ ಅರಳಿ, ತಾಲೂಕಾಧ್ಯಕ್ಷ ದೇವಪ್ಪ ಭಾವಿಕಟ್ಟಿ, ಪುರಸಭೆ ಸದಸ್ಯರಾದ ಎಚ್.ಈಶಪ್ಪ, ಹಿರೇಬಸಪ್ಪ ಸಜ್ಜನ್, ದೊಡ್ಡಬಸವ ಬೂದಿ, ಸೋಮಶೇಖರ ಭೇರ್ಗಿ, ಮಂಜುನಾಥ ಮೇಗೂರು, ರಾಮಣ್ಣ, ನಾಮನಿರ್ದೇಶಿತ ಸದಸ್ಯರಾದ ಬಿ.ಸಿದ್ದಪ್ಪ, ವೀರೇಶ ಗದ್ದಿ ಮುದುಗಲ್, ಹನುಮಂತರೆಡ್ಡಿ, ತಹಸೀಲ್ದಾರ್

**ಮುಂದಿನ 3 ತಿಂಗಳ ಒಳಗಾಗಿ ಕ್ಯಾಂಟೀನ್ ಕಟ್ಟಡ ಕಾಮಗಾರಿ ಪೂರ್ಣಗೊಂಡು, ಲೋಕಾರ್ಪಣೆ ಆಗಲಿದೆ. ಕ್ಯಾಂಟೀನ್ ನಲ್ಲಿ ಉತ್ತರ ಕರ್ನಾಟಕ ಭಾಗದ ದಿನಸಿಗಳಾದ ರೊಟ್ಟಿ, ಕಾಳು, ವಿವಿಧ ತರಕಾರಿ ಪಲ್ಯ ಸೇರಿ ಸ್ಥಳೀಯ ಆಹಾರ ಪದಾರ್ಥ ನೀಡಲಾಗುವುದು.**
**– ಶಿವರಾಜ ತಂಗಡಗಿ, ಸಚಿವ**

ಎಂ. ಕುಮಾರಸ್ವಾಮಿ, ಕಂದಾಯ ನಿರೀಕ್ಷಕಿ ಸಂಗಮ್ಮ ಹಿರೇಮಠ, ತಾಪಂ ಇಒ ಲಕ್ಷ್ಮೀದೇವಿ, ಮುಖ್ಯಾಧಿಕಾರಿ ಸುರೇಶ್, ಜೆಸ್ಕಾಂ ಎಇ ಶರಣಬಸವ, ರೈತ ಮುಖಂಡ ಮರಿಯಪ್ಪ ಸಾಲೋಣಿ ಇದ್ದರು.

---

# 187 ಕೋಟಿ ಅವ್ಯವಹಾರ: ಮುಂದುವರೆದ ಇಡಿ ತನಿಖೆ

## ಮಾಜಿ ಸಚಿವ ನಾಗೇಂದ್ರ ಬಂಧನ: ದದ್ದಲ್‌ಗೂ ಹೆಚ್ಚಿದ ಭೀತಿ

**ರಾಯಚೂರು:** ವಾಲ್ಮೀಕಿ ಪರಿಶಿಷ್ಟ ಪಂಗಡ ಅಭಿವೃದ್ಧಿ ನಿಗಮದ 187 ಕೋಟಿ ಅವ್ಯವಹಾರ ಪ್ರಕರಣದಲ್ಲಿ ಮಾಜಿ ಸಚಿವ ನಾಗೇಂದ್ರ ಅವರ ಬಂಧನದ ನಂತರ ಈಗ ನಿಗಮದ ಅಧ್ಯಕ್ಷರಾದ ಬಸವನಗೌಡ ದದ್ದಲ್ ಗೆ ಬಂಧನದ ಭೀತಿ ಹೆಚ್ಚಿದೆ.

ಕಳೆದ ಮೂರು ದಿನಗಳಿಂದ ರಾಯಚೂರು ಸೇರಿದಂತೆ ಯಲ ಹಂಕ ಹಾಗೂ ಇನ್ನಿತರ ಕಡೆ ಜಾರಿ ನಿರ್ದೇಶನದ ಅಧಿಕಾರಿಗಳು ತನಿಖೆ ಮುಂದುವರೆಸಿದ್ದಾರೆ. ಏತನ್ಮಧ್ಯ ನಾಗೇಂದ್ರ ಅವರನ್ನು ಜಾರಿ ನಿರ್ದೇ ಶನಲಯದ ಅಧಿಕಾರಿಗಳು ಬಂಧಿಸಿದ ಸುದ್ದಿ ತಿಳಿಯುತ್ತಿದಂತೆ ದದ್ದಲ್ ಎಸ್.ಐ.ಟಿ ವಿಚಾರಣೆಗೆ ತೆರಳಿದ್ದಾರೆ ಎಂದು ಹೇಳಲಾಗುತ್ತಿದೆ.

ಮಾಜಿ ಸಚಿವರ ಬಂಧನದ ನಂತರ ನಿಗಮದ ಅಧ್ಯಕ್ಷರಾದ ದದ್ದಲ್ ಆತಂಕ ಮತ್ತಷ್ಟು ಹೆಚ್ಚು ಅಂತ ಆಗಿದೆ. ಜಾರಿ ನಿರ್ದೇಶ ನಾಲಯದ ದಾಳಿಯ ಹಿನ್ನೆಲೆಯಲ್ಲಿ ಅಧ್ಯಕ್ಷ ಸ್ಥಾನಕ್ಕೆ ಅವರು ರಾಜೀನಾಮೆ ನೀಡುವ ಸಾಧ್ಯತೆಗಳು ಸ್ಪಷ್ಟಗೊಂ ಡಿವೆ. ಅಧ್ಯಕ್ಷ ಸ್ಥಾನಕ್ಕೆ ರಾಜೀನಾಮೆ ನೀಡುವಂತೆಯೂ ಹೈಕಮಾಂಡ್ ನಿಂದ ಸೂಚನೆಗಳು ಬಂದಿವೆ ಎಂದು ಹೇಳಲಾಗುತ್ತಿದೆ.

ದದ್ದಲ್ ಆಪ್ತ ಕಾರ್ಯದರ್ಶಿ ಯಾಗಿದ್ದ ಪಂಪಣ್ಣ ರಾಥೋಡ್ ಅವರ ವಿಚಾರಣೆ ನಂತರ ಅವರನ್ನು ಬಿಡುಗಡೆಗೊಳಿಸಿದ್ದು, ಪಂಪಣ್ಣ ಅವರು ರಾಯಚೂರಿನಲ್ಲಿ ಇರುವು ದಾಗಿ ತಿಳಿದುಬಂದಿದೆ. ಕಳೆದ ಎರಡು ದಿನಗಳ ಸುಧೀರ್ಘ ತನಿಖೆಯ ನಂತರವೂ ಇಂದು ಸಹ ಜಾರಿ ನಿರ್ದೇಶನಾಲಯದ ತನಿಖಾ ತಂಡ ದದ್ದಲ್ ಅವರ ನಿವಾಸದ ಅಕ್ಕಪಕ್ಕ ದಲ್ಲಿಯೇ ಕಾಣಿಸಿಕೊಂಡಿರುವುದು ಗಮನಾರ್ಹವಾಗಿದೆ. ಉನ್ನತ ಮೂಲಗಳನ್ನ ಎಸ್‌ಐಟಿ ತನಿಖೆಯ ನಂತರ ಜಾರಿ ನಿರ್ದೇಶ ನಾಲಯದ ಅಧಿಕಾರಿಗಳು ಯಾವು ದೇ ಕ್ಷಣದಲ್ಲಿ ದಲವರನ್ನು ವಶಕ್ಕೆ ಪಡೆಯುವ ಸಾಧ್ಯತೆಗಳ ಬಗ್ಗೆ ಹೇಳಲಾಗುತ್ತಿದೆ. ಕಳೆದ ಮೂರು ದಿನಗಳಿಂದ ದದ್ದಲ್ ನಿವಾಸದಲ್ಲಿ ತನಿಖೆ ನಡೆಸಿದ ಜಾರಿ ನಿರ್ದೇಶನಾಲಯದ ಅನೇಕ ದಾಖಲೆ ಸಂಗ್ರಹಿಸಿದೆ ಎಂದು ಹೇಳಲಾಗುತ್ತಿದೆ. ಒಂದೆಡೆ ಜಾರಿ ನಿರ್ದೇಶನಾಲಯದ ತನಿಖೆ, ಮತ್ತೊಂದೆಡೆ ಎಸ್‌ಐಟ ವಿಚಾರಣೆಯ ಮಧ್ಯೆ ನಿಗಮದ ಅಧ್ಯಕ್ಷ ದದ್ದಲ್ ಬಸವ ಗೌಡ ಅವರು ತೀವ್ರ ಇಕ್ಕಟ್ಟಿಗೆ ಸಿಲುಕಿದ್ದಾರೆ. ಈ ಪ್ರಕರಣದಿಂದ ಅವರು ಮುಕ್ತಗೊಳ್ಳುವ ಮತ್ತು ಬಂಧನದಿಂದ ಹೊರಗುಳಿವ ಸಾಧ್ಯಾ ಸಾಧ್ಯತೆ ಬಗ್ಗೆ ಚರ್ಚೆ ಮತ್ತಷ್ಟು ತೀವ್ರಗೊಂಡಿದೆ.

---

# ಅಂತರ ಜಿಲ್ಲಾ ವರ್ಗಾವಣೆ ಅವಕಾಶ ಕಲ್ಪಿಸಲು ಆಗ್ರಹ

**ರಾಯಚೂರು:** ಅನೇಕ ಗಂಭೀರ ಸಮಸ್ಯೆಗಳನ್ನು ಎದುರುಸುತ್ತಿರುವ ಸರಕಾರಿ ನೌಕರ ರನ್ನು ಅಂತರ ಜಿಲ್ಲಾ ವರ್ಗಾವಣೆ ಅವಕಾಶ ಕಲ್ಪಿಸಬೇಕು ಎಂದು ವಾಲ್ಮೀಕಿ ಸಮಾಜ ಸೇವಕ ವೆಂಕ ಟೇಶ ನಾಯಕ ಅವರು ರಾಜ್ಯ ಸರಕಾರಕ್ಕೆ ಒತ್ತಾಯಿಸಿದ್ದಾರೆ.

ಸುದ್ದಿಗೋಷ್ಠಿಯಲ್ಲಿ ಮಾತನಾಡಿ, ಸಂದರ್ಭದಲ್ಲಿ ಸರಕಾರಿ ನೌಕರರಿಗೆ ಮುನ್ಸೂಚನೆ ನೀಡದೆ 16ಎ ನ್ನು ಜಾರಿಗೆ ತರಲಾಗಿದೆ. ಆದ ರೆ ಕಾಯ್ದೆಯನ್ನು ಸರಕಾರ ಅನುಷ್ಠಾನ ಮಾಡಿಲ್ಲ. 160 ಕಾಯ್ದೆ ಸರಕಾರ ನೌಕರರ ವಿರೋಧಿ ಮತ್ತು ಬಲಪಶು ಮಾಡುವ ಕಾಯ್ದೆಯಾಗಿದೆ. ಈ ಕಾಯ್ದೆ ರದ್ದುಗೊಳಿಸುವಂತೆ ಸರಕಾರಿ ನೌಕರರ ರಾಜ್ಯಾಧ್ಯಕ್ಷರಿಗೆ ಗಮನಕ್ಕೆ ತಂದರೂ ಪ್ರಯೋಜನವಿಲ್ಲ. ರಾಜ್ಯ ಸರ್ಕಾರ ಇದನ್ನು ಗಂಭೀರವಾಗಿ ಪರಿಗಣಿಸಿ ನೌಕರರನ್ನು ಅಂತರ ಜಿಲ್ಲೆ ವರ್ಗಾವಣೆಗೆ ಅವಕಾಶ ಕಲ್ಪಿಸುವ ಪ್ರಯತ್ನ ಮಾಡಬೇಕು. ಇಲ್ಲದಾದಲ್ಲಿ ನೌಕರರು ಆತ್ಮಹತ್ಯೆ ಮಾಡಿಕೊ ಳ್ಳುವ ಸಾಧ್ಯತೆ ಇದೆ ಎಂದರು. ಅಂತರ ಜಿಲ್ಲೆ ವರ್ಗಾವಣೆ ಅವಕಾಶ ಇಲ್ಲದಿರುವುದರಿಂದ ನೌಕರರು ತೀವ್ರ ಕಂಗಾಲಾಗಿದ್ದಾರೆ ಎಂದರು.

ಅಂತರ ಜಿಲ್ಲೆಯ ವರ್ಗಾವಣೆ ವಂಚಿತಗೊಂಡ ನೌಕರರು ಸ್ವಂತ ಜಿಲ್ಲೆ ಕುಟುಂಬಸ್ಥರನ್ನು ಬಿಟ್ಟು ಬೇರೆ ಜಿಲ್ಲೆಯಲ್ಲಿ ಕರ್ತವ್ಯ ನಿರ್ವಹಿಸುತ್ತಾ ಮಾನಸಿಕ ಆರ್ಥಿಕವಾಗಿ ತೀವ್ರ ತೊಂದರೆಗೆ ಸಿಲುಕಿದ್ದಾರೆ ಎಂದು ಗಂಭೀರವಾಗಿ ಆರೋಪಿಸಿದರು.

ಬೇರೆ ಜಿಲ್ಲೆಗಳಲ್ಲಿ ಕರ್ತವ್ಯ ನಿರ್ವಹಿಸುವ ಸಂದರ್ಭದಲ್ಲಿ ಪೋ ಷಕರು ಅನಾರೋಗ್ಯಕ್ಕೆ ಬಳಲುತ್ತಿ ದ್ದಾರೆ. ಸರಿಯಾದ ಸಮಯಕ್ಕೆ ಅವರಿಗೆ ಚಿಕಿತ್ಸೆ ನೀಡದೆ ಮಾನಸಿ ಕವಾಗಿ ದುರ್ಬಲಗೊಳ್ಳುತ್ತಿದ್ದಾರೆ ಎಂದು ಆರೋಪಿಸಿದರು.

ಅಬಕಾರಿ ಇಲಾಖೆ ವಾಹನ ಚಾಲಕರು ಅಬಕಾರಿ ಪೇದೆ ಕಂದಾ ಯ ಕೃಷಿ ಖಜಾನೆ ಪೊಲೀಸ್ ಇಲಾ ಖೆಯ ನೌಕರರಸ್ಥರು ಅಂತರ ಜಿಲ್ಲಾ ವಂಚಿತಗೊಂಡು ಅನೇಕ ಗಂಭೀರ ಸಮಸ್ಯೆಗಳಿಗೆ ಗುರಿಯಾಗಿದ್ದಾರೆ. ಎಂದರು. ಈ ಸಂದರ್ಭದಲ್ಲಿ ಗೋವಿಂದ ನಾಯಕ ಮಹದೇವ ನಾಯಕ ಇದ್ದರು.

---

# ಡೆಂಘೀ ಜಾಗೃತಿ: ಸಾರ್ವಜನಿಕರು ಕೈಜೋಡಿಸಿ

**ರಾಯಚೂರು:** ಜಿಲ್ಲೆಯಲ್ಲಿ ಡೆಂಘೀ ನಿಯಂತ್ರಣಕ್ಕೆ ಈಡಿಸ್ ಸೊಳ್ಳೆಯ ಉತ್ಪತ್ತಿ ತಾಣಗಳನ್ನು ನಾಶಪಡಿಸುವ ನಿಟ್ಟಿನಲ್ಲಿ ಪ್ರತಿ ಶುಕ್ರವಾರ ಆರೋಗ್ಯ ಇಲಾಖೆ ಅಭಿಯಾನದಲ್ಲಿ, ಸಾರ್ವಜನಿಕರು ಇಲಾಖೆಯೊಂದಿಗೆ ಕೈಜೋಡಿಸಬೇಕೆಂದು ಡಿಎಚ್‌ಒ ಡಾ.ಸುರೇಂದ್ರ ಬಾಬು ಹೇಳಿದರು.

ಅವರು ನಗರದ ವಾರ್ಡ್ ನಂಬರ್-14ರಲ್ಲಿ ಜಿಲ್ಲಾ ಆರೋಗ್ಯ ಮತ್ತು ಕುಟುಂಬ ಕಲ್ಯಾಣ ಇಲಾಖೆಯ ವತಿಯಿಂದ ಹಮ್ಮಿಕೊಳ್ಳಲಾಗಿದ್ದ ಡೆಂಘೀ ಜ್ವರ ನಿಯಂತ್ರಣ ನಮ್ಮೆಲ್ಲರ ಜವಾಬ್ದಾರಿ ವಾರಕ್ಕೆ ಒಂದು ದಿನ-ಪ್ರತಿ ಶುಕ್ರವಾರ ಈಡಿಸ್ ಸೊಳ್ಳೆ ಉತ್ಪತ್ತಿ ತಾಣಗಳನ್ನು ನಾಶ ಮಾಡುವ ದಿನದ 3ನೇ ಕಾರ್ಯಕ್ರಮಕ್ಕೆ ಚಾಲನೆ ನೀಡಿ, ಮಾತನಾಡಿದರು.

ಆರೋಗ್ಯ ಸಿಬ್ಬಂದಿ ಪ್ರತಿ ಮನೆಗಳಿಗೆ ತೆರಳಿ ಜನರಲ್ಲಿ ಜಾಗೃತಿ ಮೂಡಿಸುವ ಕಾರ್ಯದಲ್ಲಿ ತೊಡಗಿದ್ದಾರೆ.

ಜನರು ತಮ್ಮ ಮನೆಯ ಸುತ್ತಮುತ್ತಲಿನ ಸ್ಥಳಗಳಲ್ಲಿ ನೀರು ನಿಲ್ಲದಂತೆ ಎಚ್ಚರಿಕೆ ವಹಿಸುವುದು ಅಗತ್ಯ ಈಡಿಸ್ ಸೊಳ್ಳೆಯ ಉತ್ಪತ್ತಿ ತಾಣಗಳನ್ನು ಪತ್ತೆ ಹಚ್ಚಿ ಅದನ್ನು ನಾಶಪಡಿಸುವ ಕಾರ್ಯಾ ನಡೆಯುತ್ತಿದೆ ಎಂದರು.

ಸಂದರ್ಭದಲ್ಲಿ ನಗರಸಭೆಯ ವಾರ್ಡ್ ನಂಬರ್ -14ರ ಸದಸ್ಯ ನೂರುದ್ದೀನ್ ಪಾಷಾ, ಜಿಲ್ಲಾ ಮಲೇರಿಯಾ ನಿಯಂತ್ರಣಾಧಿಕಾರಿ ಡಾ.ಚಂದ್ರಶೇಖರಯ್ಯ, ರಾಯಚೂರು ತಾಲೂಕು ಆರೋಗ್ಯ ಅಧಿಕಾರಿ

**ಮಳೆಗಾಲ ಇರುವುದರಿಂದ ನಿಂತ ನೀರಿನಲ್ಲಿ ಈಡಿಸ್ ಸೊಳ್ಳೆಯ ಲಾರ್ವ ಉತ್ಪತ್ತಿಯಾಗುತ್ತದೆ. ಸಾರ್ವಜನಿಕರು ಮನೆಯಲ್ಲಿ ಹೆಚ್ಚು ದಿನಗಳ ಕಾಲ ನೀರನ್ನು ಶೇಖರಣೆ ಮಾಡದೇ ಹಾಗೂ ಮನೆಯ ಅಕ್ಕ-ಪಕ್ಕ ಜಾಗದಲ್ಲಿ ನೀರು ನಿಲ್ಲದಂತೆ ನೋಡಿಕೊಳ್ಳಬೇಕು. ಈ ಅಭಿಯಾನಕ್ಕೆ ಸಾರ್ವಜನಿಕರು ಸಹಕರಿಬೇಕು ಎಂದು ಮನವಿ ಮಾಡಿದರು.**
**-ಡಾ.ಸುರೇಂದ್ರ ಬಾಬು, ಡಿಎಚ್‌ಒ**

ಡಾ.ಪ್ರಜ್ವಲ್ ಕುಮಾರ್, ಜಿಲ್ಲಾ ರೋಗವಾಹಕ ಆಶ್ರಿತ ರೋಗಗಳ ನಿಯಂತ್ರಣಾಧಿಕಾರಿ ಸಂಧ್ಯಾ ನಾಯಕ ಸೇರಿದಂತೆ ತಾಲೂಕು ಹಾಗೂ ಮಟ್ಟದ ಆರೋಗ್ಯ ಇಲಾಖೆಯ ಅಧಿಕಾರಿಗಳು ಮತ್ತು ಎಸ್.ಕೆ.ಎಸ್ ಮೆಡಿಕಲ್ ಕಾಲೇಜಿನ ವಿದ್ಯಾರ್ಥಿಗಳು ಹಾಗೂ ಆಶಾ ಕಾರ್ಯಕರ್ತೆಯರು ಸೇರಿದಂತೆ ಇತರರು ಇದ್ದರು.

---

# ನ್ಯಾಕ್‌ನಿಂದ ಸರಕಾರಿ ಪ್ರಥಮ ದರ್ಜೆ ಕಾಲೇಜಿಗೆ ಬಿ ಪ್ಲಸ್ ಗ್ರೇಡ್

**ರಾಯಚೂರು:** ಸರಕಾರಿ ಪ್ರಥಮ ದರ್ಜೆ ಕಾಲೇಜಿಗೆ ನ್ಯಾಕ್ ತಂಡ ಭೇಟಿ ನೀಡಿ ಪರಿಶೀಲನೆ ನಂತರ ಐದು ವರ್ಷದ ಬೋಧನಾ ವ್ಯವಸ್ಥೆ, ಮೂಲಭೂತ ಸೌಕರ್ಯ ವಿದ್ಯಾರ್ಥಿಗಳ ಕಲಿಕೆ, ಕ್ರೀಡೆ ಸೇರಿದಂತೆ ಆಯಾಮಗಳ ಆಧಾರದ ಮೇಲೆ ಕಾಲೇಜಿಗೆ ಬಿ ಪ್ಲಸ್ ಗ್ರೇಡ್ ನೀಡಿದ್ದಾರೆ ಎಂದು ಕಾಲೇಜಿನ ಪ್ರಾಚಾರ್ಯರು ಡಾ. ಕಾಲೇಜಿನ ಕ್ರೀಯಾ ಚಟುವಟಿಕೆ ವೆಂಕಣ್ಣ ಅವರು ಹೇಳಿದರು.

ಅವರು ನಗರದ ಪತ್ರಿಕಾ ಭವನದಲ್ಲಿ ಸುದ್ದಿಗೋಷ್ಠಿಯಲ್ಲಿ ಮಾತನಾಡಿ, ಕಳೆದ 2018 ರಲ್ಲಿ ಕಾಲೇಜಿಗೆ ಬಿ ಗ್ರೇಡ್ ದೊರೆತಿತ್ತು.ಆದರೆ ಈ ಭಾರಿ ಐದು

ವರ್ಷ ಕಾಲೇಜಿನ ಕ್ರಿಯಾ ಚಟುವಟಿಕೆಗಳ ಪರಮರ್ಶೆ ಆಧಾರದ ಮೇಲೆ ಬಿ ಪ್ಲಸ್ ಗ್ರೇಡ್ ದೊರೆಸಿದೆ. ಆದರೆ

ಶಾಸಕ ಶಿವರಾಜ ಪಾಟೀಲ್ ಸೇರಿದಂತೆ ಜಿಲ್ಲೆಯ ಎಲ್ಲ ಜನಪ್ರತಿ ನಿಧಿನಗಳ ಸಹಕಾರದಿಂದ ಕಾಲೇಜಿಗೆ ಉನ್ನತ ಸ್ಥಾನಮಾನ ದೊರೆತಿದೆ. ನ್ಯಾಕ್ ತಂಡ ಭೇಟಿ ವೇಳೆ ಕಾಲೆಯು ಸಂಪೂರ್ಣ ಅಭಿವೃದ್ಧಿ ಸಹಕಾರ ನೀಡುವಂತೆ ಮನವಿ ಮಾಡಲಾ ಯಿತು. ಕಾಲೇಜಿನ ಸಮಗ್ರ ಅಭಿವೃದ್ಧಿ, ಇನ್ನಿತರ ಅಂಶಗಳ ಕುರಿತು ಚರ್ಚೆ ನಡೆಸಲಾಯಿತು.

ಆದರೆ ಕಾಲೇಜುಗೆ ಎ ಗ್ರೇಡ್ ದೊರೆ ಯಬೇಕು ಇತ್ತು. ಬಿ ಪ್ಲಸ್ ಮೊರೆತ್ತಿ ರುವುದು, ಮುಂದಿನ ಶೈಕ್ಷಣಿಕ ವಷ ಈದಲ್ಲಿ ಕಾಲೇಜ್ ಉನ್ನತ ಸ್ಥಾನದಲ್ಲಿ ಗುರುತಿಸಿಕೊಳ್ಳಲು ವಿದ್ಯಾರ್ಥಿಗಳ ಬೋಧನೆ ಸೇರದಂತೆ ಕ್ರಿಯಾ ಚಟುವಟಿಗಳಿಗೆ ಹೆಚ್ಚಿನ ಆದ್ಯತೆ ನೀಡಲಾಗುವುದು ಎಂದರು. ಈ ಸಂದರ್ಭದಲ್ಲಿ ಪ್ರಾಣೇಶ್ ಕುಲಕ ರ್ಣಿ, ಸೋಮನಾಥರೆಡಿ ಮಹಾ ತೇಶ ಅಂಗಡಿ ಇದ್ದರು.

---

# ತಪ್ಪಿತಸ್ಥರಿಗೆ ಶಿಕ್ಷೆಯಾಗಲಿ; ಸಚಿವ ತಂಗಡಗಿ

**ಕೊಪ್ಪಳ:** ಕಾನೂನಿನ ದೃಷ್ಟಿಯಲ್ಲಿ ಯಾರು ದೊಡ್ಡವರಲ್ಲ. ಪ್ರಕರಣವನ್ನು ಇಡಿ ಅವರು ವಿಚಾರಣೆ ಮಾಡುತ್ತಿದ್ದಾರೆ. ಈ ಹಿನ್ನೆಲೆ ಮಾಜಿ ಸಚಿವ ಬಿ.ನಾಗೇಂದ್ರರನ್ನು ವಿಚಾರಣೆ ಮಾಡಿರಬಹುದು. ವಿಚಾರಣೆ ಎದುರಿಸಿದ ಮಾತ್ರಕ್ಕೆ ತಪ್ಪು ಮಾಡಿದ್ದಾರೆ ಎನ್ನಲಾಗದು ಎಂದು ಸಚಿವ ಶಿವರಾಜ ತಂಗಡಗಿ ಹೇಳಿದರು.

ಸುದ್ದಿಗಾರರೊಂದಿಗೆ ಮಾತನಾಡಿ, ತಪ್ಪು ಯಾರೇ ಮಾಡಿದ್ದರೂ ಶಿಕ್ಷೆಯಾಗಲಿ ಆಗಲಿ. ಆದರೆ, ರಾಜ್ಯ ಸರಕಾರ ಎಸ್‌ಐಟಿ ರಚನೆ ಬಳಿಕವೂ ಇಡಿ ತನಿಖೆ ಮಾಡುತ್ತಿದೆ. ಸು. 10 ಕೋಟಿಗಿಂತ ಹೆಚ್ಚು ವ್ಯವಹಾರ ನಡೆದಾಗ ಜಾರಿ ನಿರ್ದೇಶನಾಲಯ ಸೂಚನೆ ಮೇರೆಗೆ ಎಂಬ ಆಧಾರದಲ್ಲಿ ತನಿಖೆ ಮಾಡುತ್ತಿದ್ದಾರೆ. ಹಗರಣದಲ್ಲಿ ಸರಕಾರದ ಹಲವು ಪ್ರಭಾವಿಗಳ ಕೈವಾಡ ಇದೆ ಎಂಬ ಬಿಜೆಪಿ ನಾಯಕರ ಹೇಳಿಕೆ ವಿಚಾರಕ್ಕೆ ಪ್ರತಿಕ್ರಿಯಿಸಿ, ತನಿಖೆ ವೇಳೆ ದಾಖಲೆ ಸಮೇತ ತಪ್ಪು ಮಾಡಿದ್ದು ಕಂಡು ಬಂದ ಎಲ್ಲರನ್ನೂ ಕರೆದುಕೊಂಡು ಹೋಗಲಿ ಎಂದರು.

ಶಾಸಕ ಬಸನಗೌಡ ದದ್ದಲ್ ನಾಪತ್ತೆ ವಿಚಾರಕ್ಕೆ ಪ್ರತಿಕ್ರಿಯಿಸಿ, ದದ್ದಲ್ ನಾಪತ್ತೆ ಆಗಲು ಸಾಧ್ಯವೇ ಇಲ್ಲ. ನಿನ್ನೆಯಷ್ಟೇ ಅವರ ಮನೆ, ಕಚೇರಿ ಎಲ್ಲ ಕಡೆ ತನಿಖೆ ಮಾಡಿದ್ದಾರೆ. ನಮ್ಮ ಯಾವ ಶಾಸಕರೂ ನಾಪತ್ತೆಯಾಗಲ್ಲ. ಮುಡಾ ಹಗರಣದ ತನಿಖೆಗೆ ಆಗ್ರಹಿಸಿ ಹೋರಾಟ ವಿಚಾರ, ಮುಡಾದಲ್ಲಿ ಬಿಜೆಪಿ ಅವಧಿಯಲ್ಲೇ ಅವ್ಯವಹಾರ ಆಗಿದೆ. ಅದರ ಬಗ್ಗೆಯೂ ಬಿಜೆಪಿಯವರು ಮಾತಾಡಲಿ. ಬಿಜೆಪಿ ಹೇಳಿದಂತೆ ಮಾಡಿದರೆ ಬಿಜೆಪಿಯ ಎಲ್ಲ ನಾಯಕರೂ ಜೈಲಿಗೆ ಹೋಗುತ್ತಾರೆ. ಈಗ ಮೈಸೂರಿನಲ್ಲಿ ಪ್ರತಿಭಟನೆ ನಾಟಕ ಅವಶ್ಯಕತೆ ಇದೇಯಾ ?. ಸಿಬಿಐ ಮತ್ತು ಇಡಿ ಸಂಸ್ಥೆಗಳನ್ನು ಬಿಜೆಪಿಗರಷ್ಟು ಯಾವ ಸರಕಾ ರವೂ ದುರುಪಯೋಗ ಮಾಡಿಕೊಂಡಿಲ್ಲ ಎಂದು ಕಿಡಿ ಕಾರಿದರು.

#### ನೀರ್ಮಲಾ ಸೀತಾರಾಮನ್ ರಾಜೀನಾಮೆ ಕೊಡಲಿ

**ಹಣಕಾಸು ಇಲಾಖೆಗೆ ಸಿಎಂ ಬಳಿ ಇದ್ದು, ವಾಲ್ಮೀಕಿ ನಿಗಮದ ಹಗರಣಕ್ಕೆ ಸಿದ್ದರಾಮಯ್ಯ ಕಾರಣ ಎಂಬ ವಿರೋಧ ಪಕ್ಷಗಳ ಆರೋಪಕ್ಕೆ ತಳ ಬುಡ ಇಲ್ಲ. ಯುನೀಯನ್ ಬ್ಯಾಂಕ್ ಅವ್ಯವಹಾರ ಆಗಿದೆಯಲ್ಲ, ಇದಕ್ಕೆ ನಿರ್ಮಲಾ ಸೀತಾರಾಮನ್ ರಾಜೀನಾಮೆ ಕೊಡುತ್ತಾರೆಯೇ? ಬ್ಯಾಂಕ್ ನಲ್ಲಿ ಅವ್ಯವಹಾರ ನಡೆದಾಗ ನಿರ್ಮಲಾ ಸೀತಾರಾಮನ್ ಕಣ್ಮುಚ್ಚಿ ಕುಳಿತುಕೊಂಡಿದ್ದರಾ? ಸಿಎಂ ರಾಜೀನಾಮೆ ಕೇಳುವ ಮೊದಲು ಬ್ಯಾಂಕ್‌ನಲ್ಲಿ ಆದ ಅವ್ಯವಹಾರದ ಬಗ್ಗೆ ನೀರ್ಮಲಾ ಸೀತಾರಾಮನ್ ರಾಜೀನಾಮೆ ಕೊಡಲಿ ಎಂದು ತಿರುಗೇಟು ನೀಡಿದರು.**

---

# ಬಸ್ ಸೌಲಭ್ಯಕ್ಕೆ ವಿದ್ಯಾರ್ಥಿಗಳ ಹೋರಾಟ

**ಕಾರಟಗಿ:** ಪಟ್ಟಣದ ಬಸ್ ನಿಲ್ದಾಣದ ಮುಂದೆ, ಸಮರ್ಪಕ ಬಸ್ ಸೌಲಭ್ಯ ಹಾಗೂ ಗ್ರಂಥಾಲಯ ನಿರ್ಮಾಣಕ್ಕೆ ಆಗ್ರಹಿಸಿ, ಭಾರತೀಯ ರಾಷ್ಟ್ರೀಯ ವಿದ್ಯಾರ್ಥಿ ಒಕ್ಕೂಟ ನೇತೃತ್ವದಲ್ಲಿ ವಿದ್ಯಾರ್ಥಿಗಳು ಶುಕ್ರವಾರ ಪ್ರತಿಭಟಿಸಿದರು.

ಸಾರ್ವಜನಿಕ ಭೇಟಿಗೆ ಗ್ರಾಮೀಣ ಭಾಗಕ್ಕೆ ತೆರಳುತ್ತಿದ್ದ ಸಚಿವ ಶಿವರಾಜ ತಂಗಡಗಿ, ಪ್ರತಿಭಟನಾ ಸ್ಥಳಕ್ಕೆ ಆಗಮಿಸಿ ವಿದ್ಯಾರ್ಥಿಗಳ ಅಹವಾಲು ಆಲಿಸಿದರು. ಕೂಡಲೇ ಸಾರಿಗೆ ಇಲಾಖೆಯ ಸಂಬಂಧಿಸಿದ ಅಧಿಕಾರಿಗಳ ಜತೆಗೆ ಮಾತನಾಡಿ, ಸಮಸ್ಯೆ ಪರಿಹಾರಕ್ಕೆ ಯತ್ನಿಸುತ್ತೇನೆ. ಪಟ್ಟಣಕ್ಕೆ ಗ್ರಂಥಾಲಯ ನಿರ್ಮಾಣಕ್ಕೆ ಪ್ರಾಮಾಣಿಕ ಪ್ರಯತ್ನ ಮಾಡುತ್ತೇನೆ ಎಂದು ಭರವಸೆ ನೀಡಿದರು.

ಈ ಮೊದಲು ಮಾತನಾಡಿದ ವಿದ್ಯಾರ್ಥಿಗಳು, ತಾಲೂಕಿನ ಬೂದಗುಂಪ, ಹಾಲಸಮುದ್ರ- ತಿಮ್ಮಾಪುರ, ಯಾರಡೋಣ, ಹುಳ್ಕಿಹಾಳ, ಚಳ್ಳೂರು, ಮರ್ಲಾನಹಳ್ಳಿ ಗ್ರಾಮದಿಂದ ನೂರಾರು ವಿದ್ಯಾರ್ಥಿಗಳು ಪಟ್ಟಣದ ವಿವಿಧ ಕಾಲೇಜುಗಳಿಗೆ ಆಗಮಿಸುತ್ತಾರೆ. ಆದರೆ, ಈ ಗ್ರಾಮದಿಂದ ಕಾರಟಗಿ ಪಟ್ಟಣಕ್ಕೆ ಸಮರ್ಪಕ ಬಸ್ ಸೌಲಭ್ಯ ಇಲ್ಲ. ವಿದ್ಯಾರ್ಥಿಗಳು ನಿಗದಿತ ಸಮಯಕ್ಕೆ ಶಾಲೆ- ಕಾಲೇಜಿಗೆ ಹಾಜರಾಗಲು ಆಗುತ್ತಿಲ್ಲ. ಇದರಿಂದ ಗುಣಮಟ್ಟದ ಶಿಕ್ಷಣದಿಂದ ವಿದ್ಯಾರ್ಥಿಗಳು ವಂಚಿತರಾಗುತ್ತಿದ್ದಾರೆ. ಈ ಹಿನ್ನೆಲೆ ಈ ಎಲ್ಲ ಗ್ರಾಮದಿಂದ ಕಾರಟಗಿ ಪಟ್ಟಣಕ್ಕೆ ಸರಿಯಾದ ಸಮಯಕ್ಕೆ ಬಸ್ ಕಾರ್ಯಾಚಾರಣೆ ವ್ಯವಸ್ಥೆ ಮಾಡಬೇಕು ಎಂದು ವಿದ್ಯಾರ್ಥಿಗಳು ಆಗ್ರಹಿಸಿದರು.

ಕಾರಟಗಿ ಪಟ್ಟಣಕ್ಕೆ 3 ಸಾವಿರ ವಿದ್ಯಾರ್ಥಿಗಳು ಹೋಗುತ್ತಾರೆ.

ಕಾರಟಗಿ ಪಟ್ಟಣದ ಬಸ್ ನಿಲ್ದಾಣದ ಮುಂದೆ, ಸಮರ್ಪಕ ಬಸ್ ಸೌಲಭ್ಯ ಹಾಗೂ ಗ್ರಂಥಾಲಯ ನಿರ್ಮಾಣಕ್ಕೆ ಆಗ್ರಹಿಸಿ, ಎನ್‌ಎಸ್‌ಯುಐ ನೇತೃತ್ವದಲ್ಲಿ ವಿದ್ಯಾರ್ಥಿಗಳು ಶುಕ್ರವಾರ ಪ್ರತಿಭಟಿಸಿ ಸಚಿವ ಶಿವರಾಜ ತಂಗಡಗಿ ಅವರಿಗೆ ಮನವಿ ಸಲ್ಲಿಸಿದರು.

ಇವರಿಗೆ ಉತ್ತಮ ಗ್ರಂಥಾಲಯ ಇಲ್ಲ. ಹಾಗೂ ಸ್ಪರ್ಧಾತ್ಮಕ ಪರೀಕ್ಷೆ ತಯಾರಿಗೆ ಪೂರಕ ವಾತಾವರಣ ಇಲ್ಲದಿರುವುದರಿಂದ ಸರಕಾರಿ ನೌಕರಿಯಿಂದ ವಂಚಿತರಾಗುತ್ತಿದ್ದಾರೆ. ಕೂಡಲೇ ಗ್ರಂಥಾಲಯ ಮಂಜೂರು ಮಾಡಬೇಕು ಎಂದು ಒತ್ತಾಯಿಸಿದರು. ಸಂಘಟನೆ ಜಿಲ್ಲಾಧ್ಯಕ್ಷ ಶಿವಕುಮಾರ ಗೌಡ ತೆಕ್ಕಲಕೋಟೆ, ಉಪಾಧ್ಯಕ್ಷ ಶಂಕರ ಹಾಲಸಮುದ್ರ ವಿದ್ಯಾರ್ಥಿಗಾಳದ ತಿಪ್ಪೇಶ, ಬಸವರಾಜ, ವೀರೇಶ, ಈರಮ್ಮ, ಬಸಮ್ಮ ಸೇರಿ ಇತರರು ಇದ್ದರು.

---

{ಶಿವರಾಜ ತಂಗಡಗಿ } ಸಚಿವ

ಮುಂದಿನ 3 ತಿಂಗಳ ಒಳಗಾಗಿ ಕ್ಯಾಂಟೀನ್ ಕಟ್ಟಡ ಕಾಮಗಾರಿ ಪೂರ್ಣಗೊಂಡು, ಲೋಕಾರ್ಪಣೆ ಆಗಲಿದೆ. ಕ್ಯಾಂಟೀನ್ ನಲ್ಲಿ ಉತ್ತರ ಕರ್ನಾಟಕ ಭಾಗದ ದಿನಸಿಗಳಾದ ರೊಟ್ಟಿ, ಕಾಳು, ವಿವಿಧ ತರಕಾರಿ ಪಲ್ಯ ಸೇರಿ ಸ್ಥಳೀಯ ಆಹಾರ ಪದಾರ್ಥ ನೀಡಲಾಗುವುದು.

---

# ಉದ್ಯಮಶೀಲತಾ ತರಬೇತಿ: ನೋಂದಣಿಗೆ ಅವಕಾಶ

**ಕೊಪ್ಪಳ:** ಕರ್ನಾಟಕ ಉದ್ಯಮಶೀಲತಾ ಅಭಿವೃದ್ಧಿ ಕೇಂದ್ರ, (ಸಿಡಾಕ್) ಇವರ ವತಿಯಿಂದ 2024-25ನೇ ಸಾಲಿನಲ್ಲಿ ಸ್ವಂತ ಉದ್ಯೋಗವನ್ನು ಕೈಗೊಳ್ಳಲು ಇಚ್ಛಿಸುವ ''ಮಹಿಳೆಯರಿಗಾಗಿ'' ಒಂದು ದಿನದ ಉದ್ಯಮಶೀಲತಾ ತಿಳಿವಳಿಕಾ ಕಾರ್ಯಕ್ರಮ ಕುಷ್ಟಗಿಯಲ್ಲಿ ಏರ್ಪಡಿಸಲಾಗಿದೆ. ಈ ಕಾರ್ಯಕ್ರಮದಲ್ಲಿ ಸ್ವಂತ ಉದ್ಯಮವನ್ನು ಸ್ಥಾಪಿಸ ಬಯಸುವ ಆಸಕ್ತರಿಗೆ ಪ್ರೇರೇಪಣೆ, ಸ್ವಂತ ಉದ್ಯಮ ಸ್ಥಾಪನೆಗಾಗಿ ಸರ್ಕಾರ ಹಾಗೂ ಹಣಕಾಸು ಸಂಸ್ಥೆಗಳಿಂದ ದೊರೆಯುವ ನೆರವು, ಪ್ರೋತ್ಸಾಹ, ಮುಂದೆ ಕೈಗೊಳ್ಳಲಾಗುವ ಉದ್ಯಮಶೀಲತಾಭಿವೃದ್ಧಿ ತರಬೇತಿ ಇತ್ಯಾದಿ ವಿಷಯಗಳ ಕುರಿತು ಮಾಹಿತಿಯನ್ನು ನೀಡಲಾಗುವುದು. ಆಸಕ್ತರು ಈ ಕಾರ್ಯಕ್ರಮದಲ್ಲಿ ಭಾಗವಹಿಸಿ ಪ್ರಯೋಜನ ಪಡೆಯಬಹುದು. ಆಸಕ್ತ ಮಹಿಳಾ ಅಭ್ಯರ್ಥಿಗಳು ಜುಲೈ 18 ರೊಳಗಾಗಿ ತಮ್ಮ ಹೆಸರು ನೋಂದಾಯಿಸಬಹುದು. ಭಾಗವಹಿಸುವವರು ಕನಿಷ್ಟ 18 ವರ್ಷಗಳ ವಯಸ್ಸಿನವರಾಗಿರಬೇಕು ಹಾಗೂ ಓದಲು, ಬರೆಯಲು ಬರುತ್ತಿರಬೇಕು. ಹೆಚ್ಚಿನ ಮಾಹಿತಿಗಾಗಿ ಜಂಟಿ ನಿರ್ದೇಶಕರ ಕಚೇರಿ, ಸಿಡಾಕ್ ಜಿಲ್ಲಾ ಕೈಗಾರಿಕಾ ಕೇಂದ್ರ ಕಚೇರಿ ಆವರಣ, ನಗರಸಭೆ ಎದುರುಗಡೆ, ಕೊಪ್ಪಳ ಇಲ್ಲಿಗೆ ಅಥವಾ ಮೊ:ಸಂ: 6362557332, 7204016012 ಗೆ ಕಚೇರಿಯ ವೇಳೆಯಲ್ಲಿ ಸಂಪರ್ಕಿಸುವಂತೆ ಕೊಪ್ಪಳ ಸಿಡಾಕ್ ಜಂಟಿ ನಿರ್ದೇಶಕರು ಪ್ರಕಟಣೆಯಲ್ಲಿ ತಿಳಿಸಿದ್ದಾರೆ.

---

# ಮಕ್ಕಳ ರಕ್ಷಣಾ ವ್ಯವಸ್ಥೆ ಕಡ್ಡಾಯ: ಸೂಚನೆ

**ಕೊಪ್ಪಳ:** ಜಿಲ್ಲೆಯ ವಿದ್ಯಾರ್ಥಿಗಳ ವಸತಿನಿಲಯ, ಬಾಲ ಮಂದಿರ ಹಾಗೂ ಶೈಕ್ಷಣಿಕ ಸಂಸ್ಥೆಯಲ್ಲಿ ಮಕ್ಕಳ ರಕ್ಷಣಾ ನೀತಿ-2016 ಅನ್ನು ಕಡ್ಡಾಯವಾಗಿ ಅಳವಡಿಸಿಕೊಂಡು, ನಿಯ ಮಾನುಸಾರ ಅನುಷ್ಠಾನಗೊಳಿಸಬೇಕು ಎಂದು ರಾಜ್ಯ ಮಕ್ಕಳ ಹಕ್ಕುಗಳ ರಕ್ಷಣಾ ಆಯೋಗದ ಸದಸ್ಯ ಶೇಖರಗೌಡ ಜಿ.ರಾಮತ್ನಾಳ ಸೂಚಿಸಿದರು.

ನಗರದ ಜಿಪಂ ಜೆ.ಎಚ್.ಪಟೇಲ್ ಸಭಾಂಗಣದಲ್ಲಿ ಆಯೋಜಿಸಿದ್ದ ಮಕ್ಕಳ ರಕ್ಷಣಾ ವ್ಯವಸ್ಥೆ ಕುರಿತು ಭಾಗೀದಾರರೊಂದಿಗೆ ಸಮಾಲೋಚನೆ ಮತ್ತು ಪ್ರಗತಿ ಪರಿಶೀಲನಾ ಸಭೆಯ ಅಧ್ಯಕ್ಷತೆ ವಹಿಸಿ ಶುಕ್ರವಾರ ಮಾತನಾಡಿದರು.

ಮಕ್ಕಳ ರಕ್ಷಣಾ ನೀತಿ-2016 ರಲ್ಲಿ ಮಕ್ಕಳಿಗೆ ಒದಗಿಸಬೇಕಾದ ಅಗತ್ಯ ಮೂಲ ಸೌಲಭ್ಯ, ಭದ್ರತೆ, ಮಕ್ಕಳ ರಕ್ಷಣೆಗೆ ಕೈಗೊಳ್ಳಬೇಕಾದ ಕ್ರಮಗಳ ಕುರಿತು ವಿಶೇಷ ಹಾಗೂ ವಿವರವಾದ ನಿಯಮ ಇವೆ. ನೀತಿ ಅನ್ವಯ ಎಲ್ಲ ಸೌಲಭ್ಯ ಮಕ್ಕಳಿಗೆ ಒದಗಿಸಬೇಕು. ಈ ಕುರಿತಂತೆ ಸಮಾಜ ಕಲ್ಯಾಣ ಇಲಾಖೆ, ಹಿಂದುಳಿದ ವರ್ಗಗಳ ಕಲ್ಯಾಣ ಇಲಾಖೆ ಹಾಗೂ ಅಲ್ಪಸಂಖ್ಯಾತರ ಕಲ್ಯಾಣ ಇಲಾಖೆಯ ಅಧಿಕಾರಿಗಳು ನೀತಿ ಕಡ್ಡಾಯವಾಗಿ ಅನುಷ್ಠಾನಗೊಳಿಸಿ, ಪಾಲಿಸುತ್ತೇವೆ ಎಂಬುದಾಗಿ ಬದ್ಧತಾ ಪತ್ರಕ್ಕೆ ಸಹಿ ಹಾಕಬೇಕು ಎಂದು ಸೂಚಿಸಿದರು.

ಜಿಲ್ಲೆಯಲ್ಲಿ ಕಾರ್ಯನಿರ್ವಹಿಸುವ ಸ್ಕ್ಯಾನಿಂಗ್ ಸೆಂಟರ್‌ಗಳಲ್ಲಿ ಭ್ರೂಣಲಿಂಗ ಪತ್ತೆ, ಆಸ್ಪತ್ರೆಯಲ್ಲಿ ನಡೆಯುವ ಭ್ರೂಣ ಹತ್ಯೆ ಬಗ್ಗೆ ಅಧಿಕಾರಿಗಳು, ನಿಯಮಿತವಾಗಿ ಪರಿಶೀಲನೆ ನಡೆಸಬೇಕು. ಮಕ್ಕಳ ರಕ್ಷಣೆಯ ವಿಷಯದಲ್ಲಿ ಆಯೋಗವು ಅಧಿಕಾರಿಳಿಗೆ ಸಂಪೂರ್ಣ ಬೆಂಬಲ ಹಾಗೂ ಸಹಕಾರ ನೀಡುತ್ತದೆ. ಆದ್ದರಿಂದ ಅಧಿಕಾರಿಗಳು

ಕೊಪ್ಪಳದ ಜಿಪಂ ಜೆ.ಎಚ್.ಪಟೇಲ್ ಸಭಾಂಗಣದಲ್ಲಿ ಆಯೋಜಿಸಿದ್ದ ಮಕ್ಕಳ ರಕ್ಷಣಾ ವ್ಯವಸ್ಥೆ ಕುರಿತು ಭಾಗೀದಾರರೊಂದಿಗೆ ಸಮಾಲೋಚನೆ ಮತ್ತು ಪ್ರಗತಿ ಪರಿಶೀಲನಾ ಸಭೆ ಶುಕ್ರವಾರ ನಡೆಯಿತು.

**ಮಕ್ಕಳ ವಿಷಯದಲ್ಲಿ ಕೇವಲ ಸರಕಾರ, ಆಯೋಗ ಮಾತ್ರವಲ್ಲ ಮಕ್ಕಳ ಪೋಷಕರೂ ಕೂಡ ಜವಾಬ್ದಾರಿಯಿಂದ ತಮ್ಮ ಕರ್ತವ್ಯ ಪಾಲಿಸಬೇಕು. ಉತ್ತಮ ವಾತಾವರಣ ನಿರ್ಮಿಸಿ, ಮಕ್ಕಳ ಮನೋ-ದೈಹಿಕ ಬೆಳವಣಿಗೆಗೆ ಪೂರಕ ಪರಿಸರ ನಿರ್ಮಿಸಬೇಕು.**
**-ಮುತ್ತಣ್ಣ ಸವರಗೋಳ, ಡಿವೈಎಸ್ಪಿ**

ಯಾವುದೇ ಒತ್ತಡಕ್ಕೆ ಒಳಗಾಗದೆ ಪ್ರಕರಣ ದಾಖಲಿಸಿ ಎಂದು ಅವರು ಅಧಿಕಾರಿಗಳಿಗೆ ಭರವಸೆ ನೀಡಿದರು.

ಎಡಿಸಿ ಸಾವಿತ್ರಿ ಬಿ.ಕಡಿ, ಜಿಪಂ ಮುಖ್ಯ ಯೋಜನಾಧಿಕಾರಿ ಡಿ.ಮಂಜುನಾಥ, ಮಹಿಳೆ ಮತ್ತು ಮಕ್ಕಳ ಅಭಿವೃದ್ಧಿ ಇಲಾಖೆ ಉಪ ನಿರ್ದೇಶಕ ತಿಪ್ಪಣ್ಣ ಸಿರಸಗಿ, ಜಿಲ್ಲಾ ಮಕ್ಕಳ ರಕ್ಷಣಾಧಿಕಾರಿ ಮಹಾಂತಸ್ವಾಮಿ ಪೂಜಾರ ಇದ್ದರು.

---

# ವೇತನ ತಾರತಮ್ಯ ಸರಿಪಡಿಸಲು ಆಗ್ರಹ

**ಮಸ್ಕಿ:** ವಿವಿಧ ಬೇಡಿಕೆ ಈಡೇರಿಸುವಂತೆ ಒತ್ತಾಯಿಸಿ ಸರಕಾರಿ ನೌಕರ ಸಂಘದಿಂದ ತಹಸೀಲ್ದಾರ್ ಸುಧಾ ಅರಮನೆ ಮೂಲಕ ರಾಜ್ಯ ಸರಕಾರಕ್ಕೆ ಗುರುವಾರ ಮನವಿ ಸಲ್ಲಿಸಿದರು. ಸರಕಾರಿ ನೌಕರ ಸಂಘದ ತಾಲೂಕ ಅಧ್ಯಕ್ಷ ಪಂಪಾಪತಿ ಮಾತನಾಡಿ, ಕೇಂದ್ರ ಸರಕಾರಿ ನೌಕರರಿಗೆ ಹೆಚ್ಚಿನ ವೇತನ ದೊರೆಯುತ್ತಿದೆ. ರಾಜ್ಯ ಸಕಾರಿ ನೌಕರರಿಗೆ ತಾರತಮ್ಯವಾಗುತ್ತಿದೆ. ಇದನ್ನು ಸರಿಪಡಿಸಲು ಏಳನೇಯ ವೇತನ ಆಯೋಗದ ವರದಿಯನ್ನು ಯಥವತ್ತಾಗಿ ಜಾರಿಗೊಳಿಸಬೇಕು, ರಾಜ್ಯದ ಎನ್‌ಪಿಎಸ್ ನೌಕರರ ಜೀವನ ನಿರ್ವಹಣೆಗೆ ಅತ್ಯಂತ ಕಷ್ಟಕರವಾಗಿದ್ದು, ಎನ್‌ಪಿಎಸ್ ನೌಕರರನ್ನು ಒಪಿಎಸ್ ವ್ಯಾಪ್ತಿಗೆ ತರಬೇಕು, ಆರೋಗ್ಯ ಸಂಜೀವಿನಿಯನ್ನು ಜಾರಿಗೆ ತರಬೇಕೆಂದು ಒತ್ತಾಯಿಸಿದರು. ಬಳಿಕ ಸರಕಾರಿ ನೌಕರ ಸಂಘದ ಮುಖಂಡರಿಂದ ಶಾಸಕ ಆರ್. ಬಸನಗೌಡ ತುರವಿಹಾಳ ಅವರಿಗೆ ಮನವಿ ಸಲ್ಲಿಸಿ ಏಳನೇಯ ವೇತನ ಆಯೋಗದ ವರದಿ ಜಾರಿಗೆ ತರಲು ರಾಜ್ಯ ಸರಕಾರದ ಮೇಲೆ ಒತ್ತಡ ಹೇರಬೇಕೆಂದು ಮನವಿ ಮಾಡಿದರು. ಈ ಸಂದರ್ಭದಲ್ಲಿ ಸರಕಾರಿ ನೌಕರ ಸಂಘದ ಅಧ್ಯಕ್ಷ ಪಂಪಾಪತಿ, ಹುಸೇನಸಾಬ ಗುರಿಕಾರ, ಪ್ರಾಥಾಮಿಕ ಶಾಲಾ ಸಂಘದ ಅಧ್ಯಕ್ಷ ಬಾಲಸ್ವಾಮಿ ಹಂಪನಾಳ, ಮಲ್ಲಯ್ಯ ಕಟ್ಟಿಮನಿ, ವೀರಪ್ಪ ಡಿ, ಕಳಕಪ್ಪ ಹಾದಿಮನಿ, ಆಲಪ್ಪ ನಾಯ್ಕ, ಮಂಜುನಾಥ, ಯಮನೂರಪ್ಪ, ತಿಪ್ಪಣ್ಣ, ಈರಮ್ಮ ಸೇರಿದಂತೆ ವಿವಿಧ ಇಲಾಖೆಯ ನೌಕರರು ಭಾಗಿಯಾಗಿದ್ದರು.

## ಸಮಾಚಾರ ಸಣ್ಣದಲ್ಲ

### ಸಾಂಸ್ಕೃತಿಕ ಕಾರ್ಯಕ್ರಮ 20 ರಂದು ಬಳ್ಳಾರಿಯಲ್ಲಿ

**ಬಳ್ಳಾರಿ:** ಕನ್ನಡ ಮತ್ತು ಸಂಸ್ಕೃತಿ ಇಲಾಖೆ ಮತ್ತು ಸಾಂಸ್ಕೃತಿಕ ಸಮುಚ್ಚಯ ನಿರ್ವಹಣಾ ಸಮಿತಿ ವತಿಯಿಂದ ಕಲಾ ಪ್ರತಿಭೆಯನ್ನು ಪ್ರೋತ್ಸಾಹಿಸುವ ನಿಟ್ಟಿನಲ್ಲಿ ಜು. 20 ರಂದು ಸಂಜೆ 6.30 ಗಂಟೆಗೆ ನಗರದ ಡಾ.ರಾಜ್‌ಕುಮಾರ್ ರಸ್ತೆಯ ನಾಡೋಜ ಸುಭದ್ರಮ್ಮ ಮನ್ಸೂರು ಬಯಲು ರಂಗಮಂದಿರ ಸಾಂಸ್ಕೃತಿಕ ಸಮುಚ್ಚಯದಲ್ಲಿ ತಿಂಗಳ ಸೊಬಗು ಸಾಂಸ್ಕೃತಿಕ ಕಾರ್ಯಕ್ರಮ ಆಯೋಜಿಸಲಾಗಿದೆ. ಬಳ್ಳಾರಿಯ ಪ್ರಕಾಶ್ ಹೆಮ್ಮಾಡಿ ಅವರಿಂದ ಜಾನಪದ ಜಾದು ಕಾರ್ಯಕ್ರಮ ಮತ್ತು ಸಿರುಗುಪ್ಪ ತಾಲೂಕಿನ ಸಿರಿಗೇರಿಯ ಧಾತ್ರಿ ರಂಗ ಸಂಸ್ಥೆಯಿಂದ ಶ್ರೀ ಕೃಷ್ಣ ಸಂಧಾನ ಹಾಸ್ಯ ನಾಟಕ ಕಾರ್ಯಕ್ರಮ ಇರಲಿವೆ. ಸಾರ್ವಜನಿಕರಿಗೆ ಪ್ರವೇಶ ಮುಕ್ತವಾಗಿದ್ದು, ಹೆಚ್ಚಿನ ಸಂಖ್ಯೆಯಲ್ಲಿ ಆಗಮಿಸಿ ಕಾರ್ಯಕ್ರಮ ವೀಕ್ಷಿಸುವ ಮೂಲಕ ಯಶಸ್ವಿಗೊಳಿಸಬೇಕು ಎಂದು ಕೋರಲಾಗಿದೆ.

### ಆಸ್ತಿ ತೆರಿಗೆ ರಿಯಾಯಿತಿ ಇಂದು

**ಬಳ್ಳಾರಿ:** ಬಳ್ಳಾರಿ ಮಹಾನಗರ ಪಾಲಿಕೆ ವ್ಯಾಪ್ತಿಯಲ್ಲಿ ಪ್ರಸ್ತಕ ಆರ್ಥಿಕ ವರ್ಷದ ಪ್ರಾರಂಭದ 30 ದಿನಗಳಲ್ಲಿ ಪೂರ್ಣ ಪ್ರಮಾಣದ ಆಸ್ತಿ ತೆರಿಗೆ ಪಾವತಿ ಮಾಡಿದಲ್ಲಿ ಶೇ.5 ರಷ್ಟು ರಿಯಾಯಿತಿ ನೀಡಲು ಕಲ್ಪಿಸಿರುವ ಅವಧಿಯನ್ನು ಜು.13 ರ ವರೆಗೆ ವಿಸ್ತರಿಸಲಾಗಿದೆ. ಪಾಲಿಕೆ ವ್ಯಾಪ್ತಿಯ ಸಾರ್ವಜನಿಕರು ಈ ಅವಕಾಶವನ್ನು ಸದುಪಯೋಗ ಪಡಿಸಿಕೊಳ್ಳಬೇಕು ಎಂದು ಪಾಲಿಕೆಯ ಆಯುಕ್ತ ಜಿ.ಖಲೀಲ್ ಸಾಬ್ ಪ್ರಕಟಣೆಯಲ್ಲಿ ತಿಳಿಸಿದ್ದಾರೆ.

### ವಿವಿಧ ಸೌಲಭ್ಯಕ್ಕಾಗಿ ಅರ್ಜಿ ಆಹ್ವಾನ

**ಬಳ್ಳಾರಿ:** ಕರ್ನಾಟಕ ಕುರಿ ಮತ್ತು ಉಣ್ಣೆ ಅಭಿವೃದ್ಧಿ ನಿಗಮ ನಿಯಮಿತದಿಂದ ಪ್ರಸ್ತಕ ಸಾಲಿನ ಅಮೃತ ಸ್ವಾಭಿಮಾನಿ ಕುರಿಗಾಹಿ ಯೋಜನೆ (20+1) ಅಡಿ ನಿಗಮದಲ್ಲಿ ನೋಂದಣಿಯಾಗಿರುವ ಕುರಿ ಮತ್ತು ಉಣ್ಣೆ ಉತ್ಪಾದಕರ ಸಹಕಾರ ಸಂಘಗಳ ಸದಸ್ಯರಾಗಿರುವವರಿಗೆ ವಿವಿಧ ಸೌಲಭ್ಯಕ್ಕಾಗಿ ಅರ್ಜಿ ಆಹ್ವಾನಿಸಲಾಗಿದೆ. ಜಿಲ್ಲೆಗೆ ನಿಗದಿಯಾದ 77 ಗುರಿಗಳಲ್ಲಿ ಪರಿಶಿಷ್ಟ ಜಾತಿ 12, ಪರಿಶಿಷ್ಟ ಪಂಗಡ 4, ಅಲ್ಪಸಂಖ್ಯಾತ 12, ವಿಶೇಷಚೇತನರು 3 ಹಾಗೂ ಸಾಮಾನ್ಯ ವರ್ಗದ 46 ಫಲಾನುಭವಿಗಳನ್ನು ಆಯ್ಕೆ ಮಾಡಲಾಗುವುದು. ಆಸಕ್ತರು ನಿಗದಿತ ಅರ್ಜಿ ನಮೂನೆಯನ್ನು ಕರ್ನಾಟಕ ಕುರಿ ಮತ್ತು ಉಣ್ಣೆ ಅಭಿವೃದ್ಧಿ ನಿಗಮ ನಿಯಮಿತ, ಹೊಸಪೇಟೆ, ವಿಜಯನಗರ ಜಿಲ್ಲೆ ಹಾಗೂ ಹತ್ತಿರದ ಕುರಿ ಮತ್ತು ಉಣ್ಣೆ ಉತ್ಪಾದಕರ ಸಹಕಾರ ಸಂಘದಿಂದ ಪಡೆದುಕೊಂಡು ಅಗತ್ಯ ದಾಖಲೆಗಳೊಂದಿಗೆ ಭರ್ತಿ ಮಾಡಿ ಸಂಬಂಧಿಸಿದ ಕುರಿ ಮತ್ತು ಉಣ್ಣೆ ಉತ್ಪಾದಕರ ಸಹಕಾರ ಸಂಘಗಳಿಗೆ ನೀಡಬೇಕು. ಅರ್ಜಿ ಸಲ್ಲಿಸಲು ಜು.20 ಕೊನೆಯ ದಿನವಾಗಿದೆ ಎಂದು ಕರ್ನಾಟಕ ಕುರಿ ಮತ್ತು ಉಣ್ಣೆ ಅಭಿವೃದ್ಧಿ ನಿಗಮ ನಿಯಮಿತದ ಸಹಾಯಕ ನಿರ್ದೇಶಕರು ಪ್ರಕಟಣೆಯಲ್ಲಿ ತಿಳಿಸಿದ್ದಾರೆ.

### ಬಾಲಕ ನಾಪತ್ತೆ: ಪತ್ತೆಗೆ ಮನವಿ

**ಬಳ್ಳಾರಿ:** ಬೆಳಗಲ್ ರಸ್ತೆಯ ಜಿ.ಚೆಂಗಾರೆಡ್ಡಿ ಸ್ಮಾರಕ ಮಾನಸಿಕ ವಿಕಲಚೇತನ ಮಕ್ಕಳ ವಸತಿ ಶಾಲೆಯಲ್ಲಿ ವಾಸವಿದ್ದ 15 ವರ್ಷದ ಆಕಾಶ್ ಎನ್ನುವ ಬಾಲಕ ಜು.4 ರಂದು ಕಾಣೆಯಾಗಿದ್ದು, ಬಾಲಕನ ಪತ್ತೆಗೆ ಸಹಕರಿಸಬೇಕೆಂದು ಬಳ್ಳಾರಿ ಗ್ರಾಮೀಣ ಪೊಲೀಸ್ ಠಾಣೆಯ ಪೊಲೀಸ್ ಸಬ್ ಇನ್‌ಸ್ಪೆಕ್ಟರ್ ಮನವಿ ಮಾಡಿದ್ದಾರೆ. ಎತ್ತರ 4 ಅಡಿ, ದುಂಡು ಮುಖ, ತೆಳುವಾದ ಮೈಕಟ್ಟು, ಎಣ್ಣೆಗೆಂಪು ಮೈಬಣ್ಣ, ಕಪ್ಪು ಕೂದಲು ಇದ್ದು, ಬಲಕಿವಿಯಲ್ಲಿ ಕಿವಿಯೋಲೆ ಇರುತ್ತದೆ. ಕಾಣೆಯಾದ ಸಂದರ್ಭದಲ್ಲಿ ಬ್ರೌನ್ ಮತ್ತು ಗ್ರೇ ಕಲರಿನ ಕೆಂಪು ಹೂವು ಡಿಸೈನ್‌ವುಳ್ಳ ತುಂಬು ತೋಳಿನ ಅಂಗಿ, ಗ್ರೀನ್ ಕಲರಿನ ಪ್ಯಾಂಟ್ ಧರಿಸಿದ್ದು, ಕನ್ನಡ ಭಾಷೆ ಮಾತನಾಡುತ್ತಾನೆ. ಚಹರೆ ಗುರುತುಳ್ಳ ಬಾಲಕನ ಬಗ್ಗೆ ಸುಳಿವು ಸಿಕ್ಕಲ್ಲಿ, ಬಳ್ಳಾರಿ ಗ್ರಾಮೀಣ ಪೊಲೀಸ್ ಠಾಣೆ ದೂ: 08392-276461, ಮೊ: 9480803049 ಅಥವಾ ಬಳ್ಳಾರಿ ಪೊಲೀಸ್ ಕಂಟ್ರೋಲ್ ರೂಂ ದೂ: 08392-258100 ಗೆ ಸಂಪರ್ಕಿಸಬಹುದು ಎಂದು ತಿಳಿಸಿದ್ದಾರೆ.

### ಡಯೇರಿಯಾ ನಿಯಂತ್ರಣ ಅಭಿಯಾನ

**ಬಳ್ಳಾರಿ:** ಕಂಪ್ಲಿ ಪುರಸಭೆ ವ್ಯಾಪ್ತಿಯಲ್ಲಿ ಡಯೇರಿಯಾ ಸಾಂಕ್ರಾಮಿಕ ರೋಗ ಹರಡುವಿಕೆ ತಡೆಗಟ್ಟುವ ಅಭಿಯಾನ ಜು.1 ರಿಂದ ಆಗಸ್ಟ್ 31ರ ವರೆಗೆ ಎರಡು ತಿಂಗಳ ಕಾಲ ಪಟ್ಟಣದಲ್ಲಿ ಹಮ್ಮಿಕೊಳ್ಳಲಾಗಿದೆ ಎಂದು ಕಂಪ್ಲಿ ಪುರಸಭೆಯ ಮುಖ್ಯಾಧಿಕಾರಿ ತಿಳಿಸಿದ್ದಾರೆ. ಅಶುಚಿತ್ವ, ಜನದಟ್ಟಣೆ, ಪ್ರಾಣಿಗಳೊಂದಿಗೆ ಒಡನಾಟ, ಕಲುಷಿತ ನೀರು, ಕೊಳಕು ಕೈ, ಮತ್ತು ಬ್ಯಾಕ್ಟೀರಿಯಾಗಳಿಂದ ಡಯೇರಿಯಾ ರೋಗವು ಹರಡಲಿದ್ದು, ಕಿಬ್ಬೊಟ್ಟೆಯ ಹೊಟ್ಟೆನೋವು, ಸೆಳೆತ, ವಾಕರಿಕೆ, ಜ್ವರ, ಭೇದಿ ಮುಂತಾದ ಲಕ್ಷಣಗಳು ಕಂಡುಬರುತ್ತದೆ.

{ಡಾ.ಶರಣಪ್ರಕಾಶ್ ಪಾಟೀಲ್} ಸಚಿವ

**ಕೇಂದ್ರ ಸರಕಾರ 24 ಲಕ್ಷ ಜನ ವಿದ್ಯಾರ್ಥಿಗಳ ಬದುಕಿನಲ್ಲಿ ಚೆಲ್ಲಾಟವಾಡುತ್ತಿದೆ. ಮೊದಲು ಹಗರಣ ನಡೆದೇ ಇಲ್ಲ ಎಂದಿದ್ದರು. ಆದರೆ ಈಗ ನೀಟ್ ಪರೀಕ್ಷೆಯ ಅಕ್ರಮ ತನಿಖೆಗೆ ಸಿಬಿಐಗೆ ನೀಡಿದ್ದಾರೆ. ಕೇಂದ್ರದ ಮೋದಿ ಸರಕಾರದ ಅತಿದೊಡ್ಡ ಹಗರಣವಾಗಿದೆ. ಇಷ್ಟು ದೊಡ್ಡ ಹಗರಣ ನಡೆದರೂ ಯಾರ ಮೇಲೂ ಕ್ರಮ ಕೈಗೊಂಡಿಲ್ಲ. ಈ ಅಕ್ರಮಕ್ಕೆ ಹೊಣೆ ಯಾರು.?**

# ಜನಸಂಖ್ಯೆ ನಿಯಂತ್ರಣಕ್ಕೆ ಸಹಭಾಗಿತ್ವ ಅಗತ್ಯ

## ಬಳ್ಳಾರಿಯಲ್ಲಿ ವಿಶ್ವ ಜನಸಂಖ್ಯಾ ದಿನಾಚರಣೆಯ ಅಂಗವಾಗಿ ಜಿಲ್ಲಾಮಟ್ಟದ ಜಾಗೃತಿ ಜಾಥಾ

**ಬಳ್ಳಾರಿ:** ಜನಸಂಖ್ಯಾ ನಿಯಂತ್ರಣಕ್ಕೆ ಆರೋಗ್ಯ ಇಲಾಖೆಯ ಯೋಜನೆಗಳ ಜತೆಗೆ ಜನ ಸಮುದಾಯವು ಸಕ್ರಿಯವಾಗಿ ಭಾಗವಹಿಸಿದ್ದಲ್ಲಿ ಮಾತ್ರ ಜನಸಂಖ್ಯೆಯನ್ನು ನಿಯಂತ್ರಣ ಮಾಡಲು ಸಾಧ್ಯವಿದೆ ಎಂದು ಬಳ್ಳಾರಿ ಮಹಾನಗರ ಪಾಲಿಕೆಯ ಮೇಯರ್ ಮುಲ್ಲಂಗಿ ನಂದೀಶ್ ಹೇಳಿದರು.

ಜಿಲ್ಲಾಡಳಿತ, ಜಿಲ್ಲಾ ಪಂಚಾಯಿತಿ, ಜಿಲ್ಲಾ ಆರೋಗ್ಯ ಮತ್ತು ಕುಟುಂಬ ಕಲ್ಯಾಣ ಇಲಾಖೆ, ಮಹಾನಗರ ಪಾಲಿಕೆ, ಜಿಲ್ಲಾ ಕುಟುಂಬ ಕಲ್ಯಾಣ ಕಾರ್ಯಕ್ರಮ ಅನುಷ್ಠಾನ ವಿಭಾಗ, ಜಿಲ್ಲಾ ಆಸ್ಪತ್ರೆ ಹಾಗೂ ವಿವಿಧ ಸಂಘ ಸಂಸ್ಥೆಗಳ ಸಹಕಾರದೊಂದಿಗೆ ಜಿಲ್ಲಾ ಆಸ್ಪತ್ರೆಯ ಡಿಎನ್‌ಬಿ ಸಭಾಂಗಣದಲ್ಲಿ ಏರ್ಪಡಿಸಿದ್ದ ವಿಶ್ವ ಜನಸಂಖ್ಯಾ ದಿನಾಚರಣೆ ಕಾರ್ಯಕ್ರಮ ಉದ್ಘಾಟಿಸಿ ಮಾತನಾಡಿದರು.

ಪ್ರಸ್ತುತ ದೇಶದ ಜನಸಂಖ್ಯೆ 144 ಕೋಟಿ ದಾಟಿದ್ದು, ಜಗತ್ತಿನ ಶೇ.17 ಜನಸಂಖ್ಯೆ ಭಾರತದಲ್ಲಿದೆ. 6.82 ಕೋಟಿ ಜನಸಂಖ್ಯೆ ಕರ್ನಾಟಕ ರಾಜ್ಯದಲ್ಲಿದೆ. ಹಾಗಾಗಿ ಜನಸಂಖ್ಯೆ ನಿಯಂತ್ರಣ ಕೈಗೊಳ್ಳುವ ಕಾರ್ಯವನ್ನು ಸಮುದಾಯದ ಸಹಭಾಗಿತ್ವದೊಂದಿಗೆ ಯಶಸ್ವಿಗೊಳಿಸೋಣ ಎಂದು ವಿನಂತಿಸಿದರು.

ಡಾ.ಬಾಬು ಜಗಜೀವನರಾಮ್ ಚರ್ಮ ಕೈಗಾರಿಕಾ ಅಭಿವೃದ್ಧಿ ನಿಗಮ ಅಧ್ಯಕ್ಷ ಮುಂಡರಗಿ ನಾಗರಾಜ್ ಮಾತನಾಡಿ, ಹೆಚ್ಚುತ್ತಿರುವ ಜನಸಂಖ್ಯೆಯು ದೇಶದ ಸಾಮಾಜಿಕ, ಆರ್ಥಿಕ ಅಭಿವೃದ್ಧಿಯಲ್ಲಿ ಅನೇಕ ತೊಂದರೆಗಳನ್ನು ಉಂಟುಮಾಡುತ್ತದೆ. ನಮ್ಮ ಮುಂದೆ ಜನಸಂಖ್ಯಾ ಸ್ಥಿರತೆಯನ್ನು ಕಾಯ್ದುಕೊಳ್ಳುವ ಬಹು ದೊಡ್ಡ ಜವಾಬ್ದಾರಿಯಿದೆ ಎಂದು ಅಭಿಪ್ರಾಯಪಟ್ಟರು.

ತಾತ್ಕಾಲಿಕ ವಿಧಾನದ ಅಡಿಯಲ್ಲಿ ಮಹಿಳೆಯರಿಗೆ ಗರ್ಭ ನಿರೋಧಕ ಚುಚ್ಚುಮದ್ದು, ಅಂತರ ಇಂಜೆಕ್ಷನ್ 2292 ಫಲಾನುಭವಿಗಳಿಗೆ ನೀಡಲಾಗಿದೆ. ಪ್ರತಿ 3 ತಿಂಗಳಿಗೊಮ್ಮೆ ಚುಚ್ಚುಮದ್ದು ಮೂಲಕ ಪಡೆಯಬಹುದಾದ ಚುಚ್ಚುಮದ್ದು ಇದಾಗಿದೆ. ಇಲ್ಲಿಯವರೆಗೆ 4976 ಮಹಿಳೆಯರಿಗೆ ವಂಕಿ ಅಳವಡಿಸಲಾಗಿದೆ. ನುಂಗುವ ಮಾತ್ರೆಗಳನ್ನು 3037 ಮಹಿಳಾ ಫಲಾನುಭವಿಗಳಿಗೆ ವಿತರಿಸಲಾಗಿದೆ. ವಿಶೇಷವಾಗಿ ಹೆರಿಗೆಯಾದ ತಕ್ಷಣ 48 ಗಂಟೆ ಒಳಗಡೆ ಬಾಣಂತಿಗೆ ಅಳವಡಿಸುವ ಪಿಪಿಐಯುಸಿಡಿ (ವಂಕಿ)6451 ಮಹಿಳೆಯರಿಗೆ ಅಳವಡಿಸಲಾಗಿದೆ. ಪುರುಷರಿಗೆ ನಿರೋಧ್ ಲಭ್ಯವಿದ್ದು, 4035 ಫಲಾನುಭವಿಗಳಿಗೆ ನಿರೋಧ್ ವಿತರಿಸಿ ಜಿಲ್ಲೆಯಲ್ಲಿ ಜನಸಂಖ್ಯೆ ನಿಯಂತ್ರಿಸಲು ವ್ಯಾಪಕ ಕ್ರಮಕೈಗೊಳ್ಳಲಾಗಿದೆ ಎಂದು ತಿಳಿಸಿದರು.

ಕಾರ್ಯಕ್ರಮದಲ್ಲಿ ಆರೋಗ್ಯ ಇಲಾಖೆಯ ಸಾಧಕ ವೈದ್ಯರು ಮತ್ತು ಸಿಬ್ಬಂದಿಯವರಿಗೆ ಸನ್ಮಾನಿಸಲಾಯಿತು. ವೇದಿಕೆ ಕಾರ್ಯಕ್ರಮಕ್ಕೂ ಮುನ್ನ ಜಾಗೃತಿ ಜಾಥ ನಡೆಯಿತು. ಆರೋಗ್ಯ ಮತ್ತು ಕುಟುಂಬ ಕಲ್ಯಾಣ ನಿರ್ದೇಶನಾಲಯ ರಾಷ್ಟ್ರೀಯ ಬಾಲ್ಯಸ್ವಾಸ್ಥ್ಯ ಕಾರ್ಯಕ್ರಮದ ಉಪನಿರ್ದೇಶಕಿ ಡಾ.ವೀಣಾ ಚಾಲನೆ ನೀಡಿದರು.

ಪಾಲಿಕೆ ಉಪಮೇಯರ್ ಡಿ.ಸುಕುಂ, ಜಿಲ್ಲಾ ಕುಟುಂಬ ಕಲ್ಯಾಣ ಕಾರ್ಯಕ್ರಮ ಅನುಷ್ಠಾನಾಧಿಕಾರಿ ಪೂರ್ಣಿಮ ಕಟ್ಟಿಮನಿ, ಆರೋಗ್ಯ ಶಿಕ್ಷಣ ಸಾಮಾಜಿಕ ನ್ಯಾಯ ಸ್ಥಾಯಿ ಸಮಿತಿ ಅಧ್ಯಕ್ಷೆ ಪದ್ಮ ರೋಜ, ಬಸರೆಡ್ಡಿ, ಮುಖಂಡರಾದ ವಿವೇಕ್, ಫಯಾಜ್, ಡಾ.ಅಬ್ದುಲ್ಲಾ.ಆರ್., ಡಾ.ಮರಿಯಂಬಿ ವಿ.ಕೆ., ಡಾ.ಇಂದ್ರಾಣಿ, ಡಾ.ವೀರೇಂದ್ರ ಕುಮಾರ, ಡಾ.ಹನುಮಂತಪ್ಪ, ಈಶ್ವರ ಹೆಚ್.ದಾಸಪ್ಪನವರ ಇತರರಿದ್ದರು.

ಕಾರ್ಯಕ್ರಮದಲ್ಲಿ ಆರೋಗ್ಯ ಇಲಾಖೆಯ ಸಾಧಕ ವೈದ್ಯರು ಮತ್ತು ಸಿಬ್ಬಂದಿಯವರಿಗೆ ಸನ್ಮಾನಿಸಲಾಯಿತು.

**ಜನಸಂಖ್ಯೆ ಸ್ಥಿರತೆ ಕಾಪಾಡಿ**

ಮದುವೆ ನಂತರ ಕನಿಷ್ಟ ಮೂರು ವರ್ಷಗಳವರೆಗೆ ಮಕ್ಕಳಾಗುವುದನ್ನು ತಡೆಗಟ್ಟುವುದು, ಎರಡು ಮಕ್ಕಳಿಗೆ ಸಂತಾನ ನಿಯಂತ್ರಿಸುವುದು, ಒಂದು ಮಗುವಿನ ನಂತರ ಕನಿಷ್ಟ ಮೂರು ವರ್ಷ ಅಂತರವಿಡುವುದು. ಕುಟುಂಬ ಕಲ್ಯಾಣ ಪದ್ಧತಿ ಅಳವಡಿಸುವಂತೆ ಹೆಚ್ಚಿನ ಗಮನ ಹರಿಸಲಾಗುತ್ತಿದೆ. ಮೇಲಿನ ಎಲ್ಲಾ ರೀತಿಯಿಂದ ಜನಸಂಖ್ಯೆ ನಿಯಂತ್ರಿಸಿ ಜನಸಂಖ್ಯೆ ಸ್ಥಿರತೆಯನ್ನು ಕಾಪಾಡಿ ದೇಶದ ಸಮಗ್ರ ಅಭಿವೃದ್ಧಿಯಲ್ಲಿ ಪಾಲುದಾರ ರಾಗೋಣ ಎಂದು ಜಗಜೀವನರಾಮ್ ತಿಳಿಸಿದರು.

**ಜಿಲ್ಲೆಯಲ್ಲಿ ಲ್ಯಾಪ್ರೊಸ್ಕೋಪಿಕ್ ಮತ್ತು ಟ್ಯುಬೆಕ್ಟಮಿ ಶಸ್ತ್ರಚಿಕಿತ್ಸೆ ಮೂಲಕ ಇಲ್ಲಿಯವರೆಗೆ 13825 ಮಹಿಳಾ ಫಲಾನುಭವಿಗಳಿಗೆ ಶಸ್ತ್ರಚಿಕಿತ್ಸೆ ಮಾಡಲಾಗಿದೆ. ಗಾಯವಿಲ್ಲದ, ಹೊಲಿಗೆ ಇಲ್ಲದ ನೋ ಸ್ಕಾಲ್‌ಪೇಲ್ ವೆಸಕ್ಟಮಿ ಶಸ್ತ್ರಚಿಕಿತ್ಸೆ ಈವರೆಗೆ 3 ಜನ ಫಲಾನುಭವಿಗಳಿಗೆ ಮಾಡಲಾಗಿದೆ.**
**- ಡಾ.ವೈ.ರಮೇಶ್‌ಬಾಬು,** ಕುಟುಂಬದ ಕಲ್ಯಾಣಾಧಿಕಾರಿ

## ಯೋಗ ಶಿಕ್ಷಕರ ತರಬೇತಿ ಕಾರ್ಯಾಗಾರ

ನಗರದ ಕೊಟ್ಟೂರುಸ್ವಾಮಿ ಮಠದಲ್ಲಿ ನಡೆದ ಪೂರ್ವಸಿದ್ಧತಾ ಸಭೆ ನಡೆಯಿತು.

**ಹೊಸಪೇಟೆ:** ಯೋಗವನ್ನು ವಿಸ್ತರಿಸುವ, ಆರೋಗ್ಯ ಪೂರ್ಣ ಸಮಾಜ ನಿರ್ಮಾಣ ಮಾಡುವ ಕಾಯಕದಲ್ಲಿ ತೊಡಗಿರುವ ಸಾಧಕರಿಗೆ ಉನ್ನತೀಕರಣದ ಪ್ರಶಿಕ್ಷಣ ನೀಡುವ ಯೋಗ ತರಬೇತುದಾರರ ತರಬೇತಿ ಕಾರ್ಯಾಗಾರ ಜು.17ರಿಂದ ನಡೆಯಲಿದೆ ಎಂದು ಪತಂಜಲಿ ಯೋಗ ಸಮಿತಿ ರಾಜ್ಯ ಸಮಿತಿ ಸದಸ್ಯ ಹಾಗೂ ಜಿಲ್ಲಾ ಉಸ್ತುವಾರಿ ಡಾ.ಎಸ್.ಬಿ.ಹಂದ್ರಾಳ್ ಹೇಳಿದರು.

ನಗರದ ಕೊಟ್ಟೂರುಸ್ವಾಮಿ ಮಠದಲ್ಲಿ ನಡೆದ ಪೂರ್ವಸಿದ್ಧತಾ ಸಭೆಯಲ್ಲಿ ಮಾತನಾಡಿ, ಯೋಗ ಶಿಕ್ಷಣದಲ್ಲಿ ಅನೇಕ ಬದಲಾವಣೆಗಳು ಹೊಸ ಹೊಸ ಆವಿಷ್ಕಾರಗಳು ಆಗುತ್ತಿದ್ದು ಅವುಗಳನ್ನು ತಿಳಿಯುವ ಹಾಗೂ ಮೈಗೂಡಿಸಿಕೊಂಡು ಮುನ್ನಡೆಯುವ, ತರಬೇತಿ ಪಡೆದು ಸಮರ್ಥವಾಗಿ ಮಾರ್ಗದರ್ಶನ ಮಾಡುವ ಕೌಶಲಗಳನ್ನು ಕಲಿಯಲು ತರಬೇತಿ ಸಹಕಾರಿಯಾಗಲಿದೆ ಎಂದರು.

ಹರಿದ್ವಾರ, ಬೆಂಗಳೂರು, ಹುಬ್ಬಳ್ಳಿ ಸೇರಿದಂತೆ ವಿವಿಧ ಭಾಗಗಳಿಂದ ತಜ್ಞ ತರಬೇತುದಾರರು 25ದಿನಗಳಲ್ಲಿ ಮಾರ್ಗದರ್ಶನ ಮಾಡಲಿದ್ದಾರೆ. ದಕ್ಷಿಣ ಭಾರತದ ವರಿಷ್ಠರು ಹಾಗೂ ಪತಂಜಲಿ ರಾಜ್ಯ ಪ್ರಭಾರಿಯಾದ ಭವರಲಾಲ್ ಆರ್ಯರವರು ನೇತೃತ್ವದಲ್ಲಿ ನಡೆಯಲಿದೆ. ಜಿಲ್ಲೆಯ ಪತಂಜಲಿಯ ಯೋಗ ಸಾಧಕರಿಗೆ ಮತ್ತು ಪ್ರಭಾರಿಗಳಿಗೆ ಹಾಗೂ ಮಹಿಳೆಯರಿಗೆ ಮತ್ತು ಎಲ್ಲ ನಿರಂತರ ಕೇಂದ್ರಗಳ ಸಂಚಾಲಕರನ್ನು ಒಳಗೊಂಡಂತೆ ವಾರ್ಡ್‌ವಾರು ಸಮಿತಿಗಳ ರಚನೆ, ವಿವಿಧ ಸಮಿತಿಗಳನ್ನು ರಚಿಸಿ ಕಾರ್ಯಕ್ರಮ ಯಶಸ್ವಿಯಾಗಿ ನಿರ್ವಹಿಸಲು ತೀರ್ಮಾನಿಸಲಾಯಿತು.

ರಾಜ್ಯ ಯುವ ಪ್ರಭಾರಿ ಕಿರಣ್ ಕುಮಾರ, ಸಹಶಿಕ್ಷಕರ ತರಬೇತಿ ಉಸ್ತುವಾರಿ ರಾಜೇಶ್ ಕರ್ವಾ, ಡಾ.ಎಫ್.ಟಿ.ಹಳ್ಳಿಕೇರಿ, ಅನಂತ ಜೋಶಿ, ಪ್ರಮೀಳಮ್ಮ, ವೀರೇಶ ಸೇರಿದಂತೆ ಇತರರಿದ್ದರು.

## ಏಮ್ಸ್ ಸ್ಥಾಪನೆಗೆ ಒತ್ತಾಯಿಸಿ 16ರಂದು ಹೋರಾಟ

**ಹೊಸಪೇಟೆ:** ರಾಜಕೀಯ ಇಚ್ಛಾಶಕ್ತಿ ಕೊರತೆಯಿಂದ ರಾಜ್ಯಕ್ಕೆ ಮಂಜೂರಾದ ರಾಯಚೂರಿನಲ್ಲಿ ಆಲ್ ಇಂಡಿಯಾ ಇನ್‌ಸ್ಟಿಟ್ಯೂಟ್ ಆಫ್ ಮೆಡಿಕಲ್ ಸೈನ್ಸಸ್(ಏಮ್ಸ್) ಆಸ್ಪತ್ರೆ ರಾಯಚೂರಿನಲ್ಲಿಯೇ ಆಗಬೇಕು ಎಂದು ಒತ್ತಾಯಿಸಿ ಜು.16ರಂದು ಕಲ್ಯಾಣ ಕರ್ನಾಟಕದ ಎಲ್ಲಾ ಜಿಲ್ಲೆಗಳಲ್ಲಿ ಪ್ರತಿಭಟನೆ ನಡೆಸಲಾಗುವುದು ಎಂದು ಏಮ್ಸ್ ಹೋರಾಟ ಸಮಿತಿ ಸಂಚಾಲಕ ಅಶೋಕ ಜೈನ್ ತಿಳಿಸಿದರು.

ನಗರದಲ್ಲಿ ಸುದ್ದಿಗೋಷ್ಠಿಯಲ್ಲಿ ಮಾತನಾಡಿ, ಕಲ್ಯಾಣ ಕರ್ನಾಟಕದ ಬಹುತೇಕ 7 ಜಿಲ್ಲೆಯಲ್ಲಿ ಮೂಲ ಸೌಕರ್ಯ, ವೈದ್ಯಕೀಯ, ಶಿಕ್ಷಣ ರಾಜಕೀಯ ಇಚ್ಛಾಶಕ್ತಿ ಕೊರತೆಯಲ್ಲಿ ಸೊರಗುತ್ತಿದ್ದು ಬಿಸಿಲು, ಉಷ್ಣ ವಿದ್ಯುತ್ ಸ್ಥಾವರಗಳ ಕಾರಣವೂ ರಾಯಚೂರು ರೋಗದಲ್ಲಿ ನರಳುವಂತೆ ಮಾಡಿದೆ ಎಂದರು. ಮೂರು ವರ್ಷಗಳಿಂದ ಹೋರಾಟ ನಡೆಯುತ್ತಿದೆ. ಮುಖ್ಯಮಂತ್ರಿ ಸಿದ್ದರಾಮಯ್ಯ ಅವರೂ ಕೇಂದ್ರಕ್ಕೆ ಎರಡು ಬಾರಿ ಪತ್ರ ಬರೆದಿದ್ದಾರೆ. ದೆಹಲಿಗೆ ಭೇಟಿ ನೀಡಿದ್ದ ನಮ್ಮ ನಿಯೋಗ ಕೇಂದ್ರ ಆರೋಗ್ಯ ಸಚಿವ ಮನುಸ್ಕ್ ಮಾಂಡವಿಯಾ ಮತ್ತು ನಿರ್ಮಲಾ ಸೀತಾರಾಮನ್ ಅವರಿಗೂ ಮನವಿ ಸಲ್ಲಿಸಿದೆ ಎಂದರು.

ಕೇಂದ್ರದ ಯೋಜನೆಗಳನ್ನು ಸಚಿವ ಪ್ರಲ್ಹಾದ್ ಜೋಶಿ ಅವರು ಹುಬ್ಬಳ್ಳಿಗೆ ಕೊಂಡೊಯ್ಯುವ ಹುನ್ನಾರ ಮಾಡುತ್ತಿದ್ದಾರೆ. ನಮ್ಮ ಜಿಲ್ಲೆಗಳ ಬೇಡಿಕೆಗಳಿಗೆ ಒಕ್ಕೊರಲಾಗಿ ಹೋರಾಡಬೇಕು. ಜು. 16ರಂದು ಧರಣಿ ನಡೆಸಿ, ಜಿಲ್ಲಾಧಿಕಾರಿಗೆ ಮನವಿ ಸಲ್ಲಿಸಲಾಗುವುದು. ಜಿಲ್ಲೆಯ ನಾಗರಿಕರು, ಸಂಘಟನೆಗಳು ಬೆಂಬಲ ನೀಡಬೇಕು. ರಾಯಚೂರು ಜಿಲ್ಲೆ ಅಥವಾ ಕಲ್ಯಾಣ ಕರ್ನಾಟಕ ಭಾಗಕ್ಕೆ ಏಮ್ಸ್ ನೀಡದಿದ್ದರೆ ಪ್ರತ್ಯೇಕ ರಾಜ್ಯ ಕೇಳಬೇಕಾದೀತು ಎಂದೂ ಎಚ್ಚರಿಸಿದರು.

ಸುದ್ದಿಗೋಷ್ಠಿಯಲ್ಲಿ ಮುಖಂಡರಾದ ಬೋಡಾರಾಮಪ್ಪ, ಪಿ.ವೆಂಕಟೇಶ್, ಗುಜ್ಜಲ ಗಣೇಶ್, ಪ್ರವೀಣಗೌಡ, ಮಧುರಚೆನ್ನಶಾಸ್ತ್ರೀ, ಘಂಟೆ ಸೋಮಶೇಖರ, ಭರತ್ ಕುಮಾರ್, ಬಾಲೆಸಾಬ್ ಇತರರಿದ್ದರು.

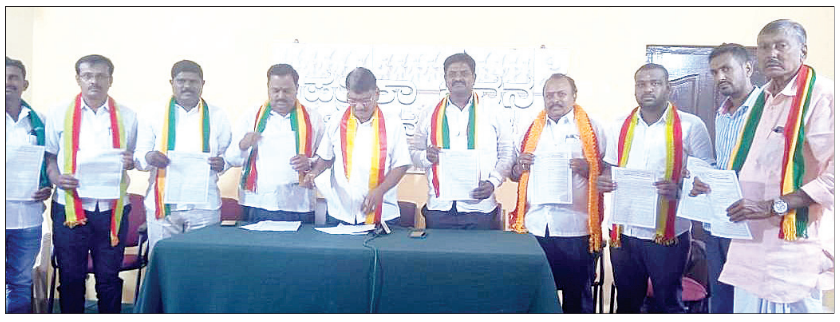

ನಗರದಲ್ಲಿ ಸುದ್ದಿಗೋಷ್ಠಿಯಲ್ಲಿ ಸಮಿತಿ ಸಂಚಾಲಕ ಅಶೋಕ ಜೈನ್ ಮಾತನಾಡಿದರು.

**ದೇಶಕ್ಕೆ ಏಮ್ಸ್ ಅವಶ್ಯಕತೆ ಇದೆ**

ಅಪೌಷ್ಟಿಕತೆಯಲ್ಲಿಯೂ ದೇಶದ ಗಮನ ಸೆಳೆದಿದ್ದು ಈ ಎಲ್ಲಾ ಸಮಸ್ಯೆಗಳನ್ನು ಪರಿಹರಿಸಲು ಏಮ್ಸ್ ಅವಶ್ಯಕತೆ ಇದೆ, ಮುಖ್ಯಮಂತ್ರಿ, ಆರೋಗ್ಯ ಸಚಿವರು ಸೇರಿದಂತೆ ಎಲ್ಲಾ ಮನವಿಗೆ ಪುರಸ್ಕಾರ ನೀಡಿ ರಾಯಚೂರಿನಲ್ಲಿ ಸುದೀರ್ಘ ಹೋರಾಟ ಪರಿಗಣಿಸಿ ಕೇಂದ್ರ ಸರಕಾರ ಏಮ್ಸ್ ಸ್ಥಾಪನೆಗೆ ಮುಂದಾಗಬೇಕು. ಮುಂದಿನ ದಿನಗಳಲ್ಲಿ ಮಂಡನೆಯಾಗಲಿರುವ ಕೇಂದ್ರ ಬಜೆಟ್‌ನಲ್ಲಿ ಅನುದಾನ ನೀಡಿ ಏಮ್ಸ್ ಆರಂಭಕ್ಕೆ ಮುಂದಾಗದಿದ್ದರೆ, ಉಗ್ರ ಹೋರಾಟ ನಡೆಸಲಾಗುವುದು ಎಂದು ಅಶೋಕ ಜೈನ್ ಎಚ್ಚರಿಸಿದರು.

ಇಂಧನ ಸಚಿವ ಕೆ.ಜೆ. ಜಾರ್ಜ್ ಅವರು ಗುರುವಾರ ಬಳ್ಳಾರಿ ಉಷ್ಣ ವಿದ್ಯುತ್ ಸ್ಥಾವರಕ್ಕೆ ಭೇಟಿ ನೀಡಿ, ಘಟಕದ ಅಭಿವೃದ್ಧಿ ಕುರಿತು ಹಿರಿಯ ಅಧಿಕಾರಿಗಳೊಂದಿಗೆ ಚರ್ಚಿಸಿದರು. ಈ ವೇಳೆ ಇಂಧನ ಇಲಾಖೆ ಸರಕಾರದ ಅಪರ ಮುಖ್ಯ ಕಾರ್ಯದರ್ಶಿ ಗೌರವ್ ಗುಪ್ತಾ, ಕೆಪಿಟಿಸಿಎಲ್ ವ್ಯವಸ್ಥಾಪಕ ನಿರ್ದೇಶಕ ಪಂಕಜ್ ಕುಮಾರ್ ಪಾಂಡೆ, ಕೆಪಿಸಿಎಲ್ ತಾಂತ್ರಿಕ ನಿರ್ದೇಶಕ ದಿವಾಕರ್ ಸಿ.ಎಂ ಸೇರಿದಂತೆ ಮತ್ತಿತರರು ಉಪಸ್ಥಿತರಿದ್ದರು.

## ಮಾದಕ ದ್ರವ್ಯಗಳಿಗೆ ಬಲಿಯಾಗದಿರಿ: ಕುಸುಮ

ಗ್ರಾಮಾಭಿವೃದ್ಧಿ ಯೋಜನೆ ವತಿಯಿಂದ ಆಯೋಜಿಸಿದ್ದ ಮಾದಕ ವಸ್ತುಗಳ ವಿರೋಧಿ ದಿನಚರಣೆ ಕಾರ್ಯಕ್ರಮ ಆಚರಿಸಲಾಯಿತು.

**ಹರಪನಹಳ್ಳಿ:** ಗುಟ್ಕಾ ತಂಬಾಕು ದುಶ್ಚಟಕ್ಕೆ ಬಲೆಯಾಗಿ ಅನೇಕ ಕುಟುಂಬಗಳು ನಾಶವಾಗಿವೆ. ಶಾಲಾ ಕಾಲೇಜು ವಿದ್ಯಾರ್ಥಿಗಳ್ಳಿಗೆ ಗುಟುಕ ತಂಬಾಕು ಸೇವನೆಯ ಬಗ್ಗೆ ಜಾಗೃತಿ ಮೂಡಿಸಬೇಕು ಎಂದು ಬಿಜೆಪಿ ಜಿಲ್ಲಾ ಕಾರ್ಯದರ್ಶಿಗಳಾದ ಕುಸುಮ ಜಗದೀಶ್ ಹೇಳಿದರು.

ಪಟ್ಟಣ್ಣದ ತಾಲೂಕು ಕ್ರೀಡಾಂಗಣದಲ್ಲಿ ಗೃಹ ರಕ್ಷಕ ದಳದಿಂದ ಹಾಗೂ ಕ್ಷೇತ್ರ ಧರ್ಮಸ್ಥಳ ಗ್ರಾಮಾಭಿವೃದ್ಧಿ ಯೋಜನೆ ವತಿಯಿಂದ ಆಯೋಜಿಸಿದ್ದ ಮಾದಕ ವಸ್ತುಗಳ ವಿರೋಧಿ ದಿನಚರಣೆ ಕಾರ್ಯಕ್ರಮದಲ್ಲಿ ಮಾತನಾಡಿದ ಅವರು ಮಾದಕ ವಸ್ತುಗಳಿಗೆ ಬಲಿ ಆದರೆ ಮಕ್ಕಳ ಶಿಕ್ಷಣ ಕುಂಠಿತವಾಗುತ್ತದೆ. ದುಶ್ಚಟಗಳಿಂದ ದೂರವಿರಿ ಎಂದರು .

ಯುವಜನರು, ಸೃಜನಶೀಲ, ವಯಸ್ಕರ ಸಮಾಜದ ಒಂದು ಅವಿಭಾಜ್ಯ ಅಂಗ ಸಮಾಜವನ್ನು ತಿದ್ದುವಂತ ಪ್ರತಿಯೊಂದು ಜವಾಬ್ದಾರಿ ಯುವಕರಿಗೆ ಇರುತ್ತದೆ. ಕುಟುಂಬದ ಆರೋಗ್ಯಕರ ಜತೆಗೆ ಸಮಾಜದ ಬೆಳವಣಿಗೆಗೆ ಹೆಚ್ಚಿನ ಆದ್ಯತೆ ನೀಡಿ. ಇತ್ತೀಚಿನ ದಿನಮಾನಗಳಲ್ಲಿ ಗ್ರಾಮೀಣ ಭಾಗದಲ್ಲಿ ತಂಬಾಕು ಗುಟ್ಕಗಳ ಅಂತ ಮಾದಕ ವಸ್ತುಗಳಿಗೆ ಹೆಚ್ಚು ಬಲಿ ಆಗುತ್ತಾರೆ. ಆರೋಗ್ಯಕರವಾದ ಮನೋರಂಜನೆ ಕ್ರೀಡೆ ಸಾಂಸ್ಕೃತಿಕ ಚಟುವಟಿಕೆಗಳು ಪುಸ್ತಕವನ್ನು ಪತ್ರಿಕೆಗಳನ್ನು ಓದುವ ಹವ್ಯಾಸ ಬೆಳೆಸಿಕೊಳ್ಳಿ ಸಕಾರಾತ್ಮಕ ಯೋಜನೆಗಳ ಕಡೆಗೆ ಮನಸ್ಸು ಕೊಡಬೇಕು. ಆಧುನಿಕ ಜೀವನದಲ್ಲಿ ಇದರ ಹಾವಳಿ ಹೆಚ್ಚಾಗಿದ್ದರಿಂದ ದುಶ್ಚಟಗಳಿಗೆ ಬೇಗ ಮಾರುಹೋಗುತ್ತಾರೆ ಆರೋಗ್ಯಕರವಾದ ಮನಸ್ಸು ದೇಹವನ್ನು ಶುದ್ಧತೆ ಇಟ್ಟುಕೊಳ್ಳಿ ಎಂದು ಅಭಿಪ್ರಾಯ ವ್ಯಕ್ತಪಡಿಸಿದರು.

ಈ ಸಂದರ್ಭದಲ್ಲಿ ಗೃಹ ರಕ್ಷಕ ದಳದ ಹಿರಿಯ ಯೋಗ ಅಧಿಕಾರಿ ಎಂ ಮಾಲತೇಶ್ ಎಸ್ ಎಂ ಮಲ್ಲಿಕಾರ್ಜುನ್ ಸಿ.ಸುಭಾಸ್ ಪರಮೇಶ್. ಎಚ್. ಹಾಲಸ್ವಾಮಿ ಎಚ್ ರಾಜಪ್ಪ ಕೊಳಚಿ ನಿಂಗರಾಜ. ಬಿ ರಾಮಚಂದ್ರ ಕೋಟೆಪ್ಪ ಕೆ ಬಸವರಾಜ್ ರಫೀಕ್ ದುರ್ಗಾ ಜಿ ರಾವ್ ಸೇರಿದಂತೆ ಇತರರು ಪಾಲ್ಗೊಂಡಿದ್ದರು.

## ಆರೋಗ್ಯ ಜಾಗೃತಿ ವಾಹನಕ್ಕೆ ನಂದೀಶ್ ಚಾಲನೆ

ರೋಗಗಳನ್ನು ಸಕಾಲದಲ್ಲಿ ಗುರುತಿಸಿ ಚಿಕಿತ್ಸೆ ನೀಡುವ ಸಂಚಾರಿ ಜಾಗೃತಿ ವಾಹನಕ್ಕೆ ಮಹಾನಗರ ಪಾಲಿಕೆ ಮೇಯರ್ ಮುಲ್ಲಂಗಿ ನಂದೀಶ್ ಚಾಲನೆ ನೀಡಿದರು.

**ಬಳ್ಳಾರಿ:** ಜಿಲ್ಲೆಯಲ್ಲಿ ಹೆಚ್‌ಐವಿ ಸೋಂಕು ಸೇರಿದಂತೆ ಇತರೆ ರೋಗಗಳನ್ನು ಸಕಾಲದಲ್ಲಿ ಗುರುತಿಸಿ ಚಿಕಿತ್ಸೆ ನೀಡುವ ಸಂಚಾರಿ ಜಾಗೃತಿ ವಾಹನಕ್ಕೆ ಮಹಾನಗರ ಪಾಲಿಕೆ ಮೇಯರ್ ಮುಲ್ಲಂಗಿ ನಂದೀಶ್ ಚಾಲನೆ ನೀಡಿದರು.

ನಗರದ ಜಿಲ್ಲಾ ಆರೋಗ್ಯ ಮತ್ತು ಕುಟುಂಬ ಕಲ್ಯಾಣ ಅಧಿಕಾರಿಗಳ ಕಚೇರಿ ಆವರಣದಲ್ಲಿ ಕರ್ನಾಟಕ ರಾಜ್ಯ ಏಡ್ಸ್ ಪ್ರಿವೆನ್ಷನ್ ಸೊಸೈಟಿ ಮೂಲಕ ಒದಗಿಸಲಾದ ಸುಸಜ್ಜಿತ ಸಂಚಾರಿ ಪ್ರಯೋಗಾಲಯ, ಆಪ್ತಸಮಾಲೋಚನೆ ಹಾಗೂ ಜನಜಾಗೃತಿ ನೀಡಲು ಎಲ್‌ಇಡಿ ಟಿವಿ ಹೊಂದಿದ ವಾಹನಕ್ಕೆ ಚಾಲನೆ ನೀಡಿ ಮಾತನಾಡಿದರು.

ಕಲ್ಯಾಣ ಕರ್ನಾಟಕದ ಜಿಲ್ಲೆಗಳಿಗೆ ರಾಜ್ಯ ಸರಕಾರವು ಹೆಚ್ಚಿನ ಮುತುವರ್ಜಿವಹಿಸುತ್ತಿದ್ದು, ಜಿಲ್ಲೆಗೆ ಹಸ್ತಾಂತರಿಸಲಾದ ಸುಸಜ್ಜಿತ ವಾಹನವು ಗ್ರಾಮೀಣ ಪ್ರದೇಶ ಒಳಗೊಂಡಂತೆ ನಗರದ ಕೊಳಚೆ ಪ್ರದೇಶಗಳ ಜನತೆಗೆ ಹೆಚ್ಚಿನ ರೀತಿಯಲ್ಲಿ ಸದುಪಯೋಗವಾಗುವಂತೆ ನಿಗಾವಹಿಸಬೇಕು ಎಂದು ಹೇಳಿದರು. ಸಾರ್ವಜನಿಕರಿಗೆ ವಾಹನದಲ್ಲಿ ಕುಳಿತುಕೊಳ್ಳುವ ಆಸನದ ವ್ಯವಸ್ಥೆಯಿದೆ. ಹೆಚ್‌ಐವಿ ಸೇರಿದಂತೆ ಇತರೆ ರೋಗಗಳಿಗೆ ಮತ್ತು ವೈಯಕ್ತವಾಗಿ ಕಂಡು ಬರುವ ಕಾಯಿಲೆಗಳಿಗೆ ಆಪ್ತ ಸಮಲೋಚನೆ ಮೂಲಕ ಧೈರ್ಯ ತುಂಬುವ ಕಾರ್ಯವನ್ನು ಆಪ್ತ ಸಮಾಲೋಚಕರು ಮಾಡುವರು.

ಜಿಲ್ಲಾ ಕ್ಷಯರೋಗ ನಿರ್ಮೂಲನಾಧಿಕಾರಿ ಹಾಗೂ ಜಿಲ್ಲಾ ಏಡ್ಸ್ ನಿಯಂತ್ರಣಾಧಿಕಾರಿಯೂ ಆದ ಡಾ.ಇಂದ್ರಾಣಿ ಅವರು ಜಿಲ್ಲೆಯಲ್ಲಿ ಹೆಚ್‌ಐವಿ ನಿಯಂತ್ರಣ ಚಟುವಟಿಕೆಗಳಿಗೆ ವಾಹನ ಬಳಸುವ ಕುರಿತು ಮಾಹಿತಿ ನೀಡಿದರು.

ಈ ವೇಳೆ ಡಾ.ಬಾಬು ಜಗಜೀವನರಾಮ್ ಚರ್ಮ ಕೈಗಾರಿಕಾ ಅಭಿವೃದ್ಧಿ ನಿಗಮ ಅಧ್ಯಕ್ಷ ಮುಂಡರಗಿ ನಾಗರಾಜ, ಪಾಲಿಕೆಯ ಉಪಮೇಯರ್ ಡಿ.ಕುಸುಂ, ಆರೋಗ್ಯ ಶಿಕ್ಷಣ ಸಾಮಾಜಿಕ ನ್ಯಾಯ ಸ್ಥಾಯಿ ಸಮಿತಿಯ ಅಧ್ಯಕ್ಷೆ ಪದ್ಮ ರೋಜ, ಜಿಲ್ಲಾ ಶಸ್ತ್ರಚಿಕಿತ್ಸಕ ಡಾ.ಬಸರೆಡ್ಡಿ, ಸ್ಥಳೀಯ ಮುಖಂಡರಾದ ವಿವೇಕ್, ಫಯಾಜ್, ಜಿಲ್ಲಾ ರೋಗವಾಹಕ ಆಶ್ರೀತ ರೋಗಗಳ ನಿಯಂತ್ರಣಾಧಿಕಾರಿ ಅಬ್ದುಲ್ಲಾ, ಜಿಲ್ಲಾ ಕುಟುಂಬ ಕಲ್ಯಾಣ ಕಾರ್ಯಕ್ರಮ ಅನುಷ್ಠಾನಾಧಿಕಾರಿ ಪೂರ್ಣಿಮ ಕಟ್ಟಿಮನಿ, ಜಿಲ್ಲಾ ಸರ್ವೇಕ್ಷಣಾಧಿಕಾರಿ ಡಾ.ಮರಿಯಂಬಿ ವಿ.ಕೆ,. ಜಿಲ್ಲಾ ಕುಷ್ಠರೋಗ ನಿರ್ಮೂಲನಾಧಿಕಾರಿ ಡಾ.ವೀರೇಂದ್ರ ಕುಮಾರ, ಜಿಲ್ಲಾ ಆರ್‌ಸಿಹೆಚ್ ಅಧಿಕಾರಿ ಡಾ.ಹನುಮಂತಪ್ಪ, ಜಿಲ್ಲಾ ಆರೋಗ್ಯ ಶಿಕ್ಷಣಾಧಿಕಾರಿ ಈಶ್ವರ ಹೆಚ್ ದಾಸಪ್ಪನವರ, ಡ್ಯಾಪ್ಕೋ ಮೇಲ್ವಿಚಾರಕ ಗಿರೀಶ್ ಇತರರಿದ್ದರು.

**ಪ್ರಸ್ತುತ ಜಿಲ್ಲೆಗೆ ಒದಗಿಸಲಾದ ಸಂಚಾರಿ ವಾಹನದಲ್ಲಿ ಸುಸಜ್ಜಿತ ಪ್ರಯೋಗಾಲಯ ಮತ್ತು ಆಪ್ತ ಸಮಾಲೋಚನೆಯ ಪ್ರತ್ಯೇಕ ವಿಭಾಗವಿದ್ದು, ಪ್ರಯೋಗಾಲಯ ತಂತ್ರಜ್ಞರಿಗೆ ಅಗತ್ಯ ವೈದ್ಯಕೀಯ ಪರಿಕರಗಳನ್ನು ವ್ಯವಸ್ಥಿತವಾಗಿ ಕಾಯ್ದಿಟ್ಟುಕೊಳ್ಳಲು ಸೌಲಭ್ಯ ಕಲ್ಪಿಸಲಾಗಿದೆ.**
**- ಡಾ.ಯಲ್ಲಾ ರಮೇಶ್ ಬಾಬು,** ಕುಟುಂಬ ಕಲ್ಯಾಣ ಅಧಿಕಾರಿ

## ಹೊಸಪೇಟೆಯಲ್ಲಿ ಕರಡಿ ಸಾರ್ವಜನಿಕರಲ್ಲಿ ಆತಂಕ

**ಹೊಸಪೇಟೆ:** ನಗರದ ಹೃದಯ ಭಾಗದಲ್ಲಿರುವ ಶ್ರೀರಾಮುಲು ಉದ್ಯಾನದಲ್ಲಿ ಶುಕ್ರವಾರ ಬೆಳಗ್ಗೆಯೇ ಎರಡು ಕರಡಿಗಳು ಓಡಾಡಿಕೊಂಡಿದ್ದು, ಜನರು ಆತಂಕಗೊಂಡಿದ್ದಾರೆ. ಕರಡಿಗಳನ್ನು ಸೆರೆಹಿಡಿಯಲು ಅರಣ್ಯ ಇಲಾಖೆಯಿಂದ ಕಾರ್ಯಾಚರಣೆ ಆರಂಭವಾಗಿದೆ. ರಾಣಿಪೇಟೆಯ ಮನೆಯೊಂದರ ಅಂಗಳದಲ್ಲಿ ಒಂದು ತಾಯಿ ಮತ್ತು ಮರಿ ಕರಡಿಗಳು ಆಡುತ್ತಿರುವುದನ್ನು ಮಹಿಳೆಯೊಬ್ಬರು ನಸುಕಿನ 4.30ರ ವೇಳೆಗೆ ಕಂಡಿದ್ದರು. ಈ ಪೈಕಿ ಒಂದು ಕರಡಿ ಸಮೀಪದ ಶ್ರೀರಾಮುಲು ಉದ್ಯಾನದಲ್ಲಿ ತಿರುಗಾಡಿದೆ. ಕೆಲವರು ಅದರ ವಿಡಿಯೊ ಚಿತ್ರೀಕರಣ ಸಹ ಮಾಡಿದ್ದಾರೆ. ಜನ ಗುಂಪುಗೂಡುತ್ತಿದ್ದಂತೆಯೇ ಆತಂಕಗೊಂಡ ಕರಡಿ ಉದ್ಯಾನ ಹಿಂಭಾಗದ, ತೋಟಗಾರಿಕೆ ಇಲಾಖೆಗೆ ಒಳಪಟ್ಟ ಸ್ಥಳದಲ್ಲಿನ ಪೊದೆಯಲ್ಲಿ ಅಡಗಿ ಕುಳಿತಿದೆ. ಇನ್ನೊಂದು ಮರಿ ಸಹ ಅಲ್ಲೇ ಇದೆಯೋ, ಇಲ್ಲವೋ ಎಂಬುದು ಸ್ಪಷ್ಟವಾಗಿಲ್ಲ. ಅರಣ್ಯ ಇಲಾಖೆ ಸಿಬ್ಬಂದಿ ಬೆಳಿಗ್ಗೆ 5.30ರ ಸುಮಾರಿಗೆ ಸ್ಥಳಕ್ಕೆ ಧಾವಿಸಿದ್ದರು. ಆದರೆ ಕರಡಿ ಸೆರೆಹಿಡಿಯುವ ಪರಿಕರಗಳು ಇರಲಿಲ್ಲ. ಕಮಲಾಪುರದಿಂದ ಅವುಗಳನ್ನು ತರಿಸಿಕೊಳ್ಳುವ ಹೊತ್ತಿಗೆ ಬೆಳಗ್ಗೆ 7.30 ಕಳೆದಿತ್ತು. ಬಲೆ, ಬೋನು, ಅರಿವಳಿಕೆ ಇಂಜೆಕ್ಷನ್ ನೀಡುವ ಗನ್ ಸಹಿತ ಬಂದಿರುವ ಸಿಬ್ಬಂದಿ ಇದೀಗ ಕರಡಿ ಸೆರೆ ಹಿಡಿಯುವ ಕಾರ್ಯಾಚರಣೆ ನಡೆಸುತ್ತಿದ್ದಾರೆ. ಕಳೆದ ಎರಡು ವರ್ಷದ ಹಿಂದೆ ರಾಣಿಪೇಟೆ ಪ್ರದೇಶಕ್ಕೆ ಕರಡಿಯೊಂದು ಬಂದಿತ್ತು. ಮನೆಯ ತಾರಸಿ ಮೇಲೆ ಬಂದಿದ್ದ ಅದನ್ನು ಅರಿವಳಿಕೆ ಇಂಜೆಕ್ಷನ್ ನೀಡಿ ಬಳಿಕ ಸೆರೆ ಹಿಡಿಯಲಾಗಿತ್ತು.

## ಹಿಂದುಳಿದ ಕ್ಷೇತ್ರ ಅಭಿವೃದ್ಧಿಗೆ ಹಿನ್ನಡೆ: ಕೃಷ್ಣನಾಯ್ಕ

**ಹೂವಿನಹಡಗಲಿ:** ಕಲ್ಯಾಣ ಕರ್ನಾಟಕದ ಏಳು ಜಿಲ್ಲೆಗಳ ಅಭಿವೃದ್ಧಿಗಾಗಿ ನೀಡುವ ವಿಶೇಷ ಅನುದಾನದ ಬಹುಪಾಲು ಹಣವನ್ನು ವಿವೇಚನಾ ನಿಧಿಗೆ ಕಾಯ್ದಿರಿಸುವುದರಿಂದ ಹಿಂದುಳಿದ ಕ್ಷೇತ್ರಗಳ ಅಭಿವೃದ್ಧಿಗೆ ಹಿನ್ನಡೆಯಾಗಲಿದೆ ಎಂದು ಶಾಸಕ ಕೃಷ್ಣನಾಯ್ಕ ಅಸಮಾಧಾನ ವ್ಯಕ್ತಪಡಿಸಿದ್ದರು. ಪಟ್ಟಣದಲ್ಲಿ ರಾಜ್ಯ ಸರಕಾರಿ ನೌಕರರ ಭವನದ ಮಹಡಿ ಕಟ್ಟಡಕ್ಕೆ ಶಿಲಾನ್ಯಾಸ ನೆರವೇರಿಸಿ ಅವರು ಮಾತನಾಡಿದರು. ಪ್ರಸಕ್ತ ವರ್ಷ ಕೆಕೆಆರ್‌ಡಿಬಿಗೆ 5,000 ಸಾವಿರ ಕೋಟಿ ವಿಶೇಷ ಅನುದಾನ ನೀಡುವುದಾಗಿ ಸರಕಾರ ಭರವಸೆ ನೀಡಿದೆ. ಇದರಲ್ಲಿ 2,000 ಕೋಟಿಯನ್ನು ಮುಖ್ಯಮಂತ್ರಿ, ಜಿಲ್ಲಾ ಉಸ್ತುವಾರಿ ಸಚಿವರ ವಿವೇಚನಾ ಕೋಟಾ ಕಾಯ್ದಿರಿಸಿ ಕೊಳ್ಳುವುದರಿಂದ ಅಭಿವೃದ್ಧಿಗೆ ಹಿನ್ನಡೆಯಾಗುತ್ತದೆ. ಅನುದಾನ ಎಲ್ಲ ಕ್ಷೇತ್ರಗಳಿಗೆ ಸಮಾನವಾಗಿ ಹಂಚಿಕೆಯಾಗಬೇಕು' ಎಂದು ಒತ್ತಾಯಿಸಿದರು. ತೆರಿಗೆ ಹಣವನ್ನು ಸರ್ಕಾರ ಗ್ಯಾರಂಟಿ ಯೋಜನೆಗಳಿಗೆ ಖರ್ಚು ಮಾಡುತ್ತಿರುವುದರಿಂದ ಅಭಿವೃದ್ಧಿ ಕಾರ್ಯಗಳಿಗೆ ಅನುದಾನ ನೀಡುತ್ತಿಲ್ಲ. ನೌಕರರ ಭವನದ ಮಹಡಿ ಕಟ್ಟಡಕ್ಕೆ ಅನುದಾನ ನೀಡಲು ಪ್ರಯತ್ನಿಸುತ್ತಿದ್ದು, ಸಾಧ್ಯವಾಗದಿದ್ದರೆ ವೈಯಕ್ತಿಕವಾಗಿ ನೆರವು ನೀಡುತ್ತೇನೆ. ಸುಸಜ್ಜಿತ ಗುರುಭವನಕ್ಕೆ ಶೀಘ್ರವೇ ಚಾಲನೆ ನೀಡಲಾಗುತ್ತದೆ ಎಂದು ಹೇಳಿದರು. ಬಿಇಒ ಮಹೇಶ ಪೂಜಾರ್, ಸಿಡಿಪಿಒ ರಾಮನಗೌಡ, ಶಿಕ್ಷಕರ ಸಂಘದ ಅಧ್ಯಕ್ಷ ಯು.ಆನಂದ, ಶಿವಲಿಂಗಪ್ಪ, ಪತ್ರಕರ್ತರ ಸಂಘದ ಅಧ್ಯಕ್ಷ ಚಂದ್ರು ಕೊಂಚಿಗೇರಿ, ಉಲ್ಲಾಸ ರೆಡ್ಡಿ, ಬಸೆಟ್ಟಿ ಪ್ರಕಾಶ, ಶಿವಲಿಂಗಪ್ಪ ಉಪಸ್ಥಿತರಿದ್ದರು.

## ಕರ್ತವ್ಯಲೋಪ: ಕ್ರಮಕ್ಕೆ ಶಿಫಾರಸ್ಸು

**ಹೂವಿನಹಡಗಲಿ:** ಮಲೇರಿಯಾ ಸೇರಿದಂತೆ ಸಾಂಕ್ರಾಮಿಕ ರೋಗಗಳ ನಿಯಂತ್ರಣ ಕಾರ್ಯದಲ್ಲಿ ಕೆಲಸ ಮಾಡದ ಅಧಿಕಾರಿ, ಸಿಬ್ಬಂದಿ ಸಹಿಸುವುದಿಲ್ಲ ಅಂತವರ ವಿರುದ್ಧ ಕ್ರಮ ಜರುಗಿಸಲು ಶಿಫಾರಸು ಮಾಡಬೇಕಾಗುತ್ತದೆ ಎಂದು ಶಾಸಕ ಎಲ್.ಕೃಷ್ಣನಾಯ್ಕ ಎಚ್ಚರಿಸಿದರು. ಪಟ್ಟಣದ ತಾಲೂಕು ಕಚೇರಿಯಲ್ಲಿ ನಡೆದ ಸಾಂಕ್ರಾಮಿಕ ರೋಗ ತಡೆಗಟ್ಟುವ ಕುರಿತ ಕಾರ್ಯಪಡೆ ಸಭೆಯಲ್ಲಿ ಅವರು ಮಾತನಾಡಿದರು. ಪುರಸಭೆ, ಗ್ರಾಮ ಪಂಚಾಯಿತಿ ನೈರ್ಮಲ್ಯವನ್ನು ಸಮರ್ಪಕವಾಗಿ ನಿರ್ವಹಿಸಬೇಕು. ಜನವಸತಿ ಪ್ರದೇಶದಲ್ಲಿ ಚರಂಡಿ ತ್ಯಾಜ್ಯ, ಮಲಿನ ನೀರು ನಿಲ್ಲದಂತೆ ನೋಡಿಕೊಳ್ಳಬೇಕು. ಎಂದರು.ಸರ್ಕಾರಿ ಆಸ್ಪತ್ರೆಗಳಲ್ಲಿ ವೇಳಾಪಟ್ಟಿ ಪ್ರಕಾರ ವೈದ್ಯರು ಇರಬೇಕು. ಕಠಿಣ ಪರಿಸ್ಥಿತಿಯಲ್ಲಿ ಮಾತ್ರ ಬೇರೆ ಆಸ್ಪತ್ರೆಗೆ ಶಿಫಾರಸು ಮಾಡಬೇಕು. ರೋಗಿಗಳೊಂದಿಗೆ ಸೌಜನ್ಯದಿಂದ ವರ್ತಿಸಬೇಕು ಎಂದು ಹೇಳಿದರು.

ಪಟ್ಟಣಕ್ಕೆ ಪೂರೈಕೆಯಾಗುವ ನೀರು ಶುದ್ಧೀಕರಣವಾಗುತ್ತಿಲ್ಲ ಪುರಸಭೆ ನಿರ್ಲಕ್ಷ್ಯ ಸರಿಯಲ್ಲ ನೀರಿನ ಮಾದರಿ ಸಂಗ್ರಹಿಸಿ ವರದಿ ನೀಡಬೇಕು ಎಂದು ಗ್ರಾಮೀಣ ನೀರು ನೈರ್ಮಲ್ಯ ಇಲಾಖೆ ಎಇಇ ಅಂಬೇಡ್ಕರ್ ಅವರಿಗೆ ಸೂಚಿಸಿದರು.

ತಾಲ್ಲೂಕು ಪಂಚಾಯಿತಿ ಎಂ.ಉಮೇಶ, ಗ್ರೇಡ್-2 ತಹಸೀಲ್ದಾರ್ ಮಲ್ಲಿಕಾರ್ಜುನ, ತಾಲೂಕು ಆರೋಗ್ಯಾಧಿಕಾರಿ ಡಾ.ಸಪ್ನಾ ಹಾಗೂ ತಾಲ್ಲೂಕು ಮಟ್ಟದ ಅಧಿಕಾರಿಗಳು ಉಪಸ್ಥಿತರಿದ್ದರು.

## ವಿದ್ಯುತ್ ವ್ಯತ್ಯಯ ಇಂದು

**ಬಳ್ಳಾರಿ:** ನಗರದ ಜಿಲ್ಲಾ ಕೋರ್ಟ್ ಸಂಕೀರ್ಣ ವ್ಯಾಪ್ತಿಯಲ್ಲಿನ ವಿದ್ಯುತ್ ಲೈನಿನ ನಿರ್ವಹಣೆ ಕಾರ್ಯವನ್ನು ತುರ್ತಾಗಿ ಕೈಗೊಳ್ಳುತ್ತಿರುವುದರಿಂದ ಜು.13 ರಂದು ಬೆಳಗ್ಗೆ 9 ಗಂಟೆಯಿಂದ ಸಂಜೆ 6 ಗಂಟೆಯವರೆಗೆ 11.ಕೆ.ವಿ ಫೀಡರ್ ವ್ಯಾಪ್ತಿಗೆ ಒಳಪಡುವ ಪ್ರದೇಶಗಳಲ್ಲಿ ವಿದ್ಯುತ್ ವ್ಯತ್ಯಯವಾಗಲಿದೆ ಎಂದು ಬಳ್ಳಾರಿ ನಗರ ಜೆಸ್ಕಾಂನ ಉಪವಿಭಾಗ-2ರ ಸಹಾಯಕ ಕಾರ್ಯನಿರ್ವಾಹಕ ಅಭಿಯಂತರ ಅಶೋಕ್ ರೆಡ್ಡಿ ತಿಳಿಸಿದ್ದಾರೆ. ಎಫ್-6 ಫೀಡರ್‌ನ ತಾಳೂರು ರಸ್ತೆ, ಸ್ನೇಹ ಕಾಲೋನಿ, ಶ್ರೀನಗರ, ರೇಣುಕಾ ನಗರ, ಭಗತ್‌ಸಿಂಗ್ ನಗರ, ಕನ್ನಡ ನಗರ, ಮಹಾನಂದಿ ಕೊಟ್ಟಂ, ಪಾರ್ವತಿ ನಗರ, ಎಸ್.ಪಿ.ಸರ್ಕಲ್, ಶಾಸ್ತ್ರೀ ನಗರ, ಬ್ಯಾಂಕ್ ಕಾಲೋನಿ, ಬಸವನಕುಂಟೆ, ಸಿರುಗುಪ್ಪ ರೋಡ್, ರಾಮನಗರ, ಹವಂಬಾವಿ ಮತ್ತು ಎಫ್-14 ಫೀಡರ್ ವ್ಯಾಪ್ತಿಯ ಜಿಲ್ಲಾ ಕೋರ್ಟ್ ಸಂಕೀರ್ಣ. ಎಫ್-13 ಫೀಡರ್ ವ್ಯಾಪ್ತಿಯ ದೇವಿನಗರ, ಸಿರುಗುಪ್ಪಾ ರಸ್ತೆ, ಇಂದಿರ ನಗರ, ಸಂಜಯನಗರ, ಶಿವಲಿಂಗ ನಗರ, ಶಾಸ್ತ್ರೀನಗರ, ಬಸವನಕುಂಟೆ, ಎಂ.ಕೆ.ನಗರ, ಹವಂಬಾವಿ, ಅಶೋಕ ನಗರ, ಶ್ರೀನಿವಾಸ ನಗರ, ಕುರಿಹಟ್ಟಿ, ಎಸ್.ಪಿ. ಸರ್ಕಲ್, ವೀರಣ್ಣಗೌಡ ನಗರ, ರಾಜೇಶ್ವರಿ ನಗರ, ಕೆ.ಎಂ.ಎಫ್, ಭುವನಗಿರಿ ಕಾಲೋನಿ, ಎಸ್.ಎಲ್.ವಿ ಕಾಲೋನಿ, ಶಿವಗಿರಿ ಕಾಲೋನಿ, ರಾಮನಗರ, ಶ್ರೀನಿವಾಸ್ ನಗರ, ಸೂರ್ಯ ಕಾಲೋನಿ ಪ್ರದೇಶಗಳ ವಿದ್ಯುತ್ ಸರಬರಾಜಿನಲ್ಲಿ ವ್ಯತ್ಯಯವಾಗಲಿದೆ ಎಂದು ತಿಳಿಸಿದ್ದಾರೆ.

ವಿಶ್ವವಾಣಿ @vishwavaninews ಬೆಂಗಳೂರು ಶನಿವಾರ 13 | 07 | 2024

# ಆರಾಮ

ಅನುದಿನವೂ ವಿರಾಮಕ್ಕೆ ಒಂದು ನೆಪ

## ಬಿ ಪಾಸಿಟಿವ್

### ನಂಬಿಕೆಯಿರಲಿ ಮೌಢ್ಯತೆ ಬೇಡ

ಅಪಶಕುನ ಕಾಲ್ಗುಣ ಅಥವಾ ದೆವ್ವ ಭೂತ ಎಂಬ ಮೂಢನಂಬಿಕೆ ವಿದ್ಯಾವಂತರಲ್ಲೂ ಆವರಿಸಿದ್ದು ಪ್ರಗತಿಯ ಸಂಕೇತವಂತೂ ಅಲ್ಲ. ಅಪಶಕುನದ ಮೂಢ ನಂಬಿಕೆ ಮನಸಿನ ಮೂಲೆಯಲಿ ಗಾಢವಾಗಿ ನೆಲೆ ನಿಂತಿದೆ. ಇದಕ್ಕೆಲ್ಲಾ ಕಾರಣ ನಕಾರಾತ್ಮಕ ಯೋಚನೆ. ಬದುಕಿನಲ್ಲಿ ನಡೆವ ಸಾಮಾನ್ಯ ಅವಘಡ, ಮನದ ದುಗುಡಕ್ಕೂ, ವಾಸ್ತು ಅಥವಾ ಅಪಶಕುನದ ಹೆಸರನ್ನಿಟ್ಟು ಬಿಡುವರು. ದಾರಿಯಲಿ ಅಡ್ಡವಾದ ಬೆಕ್ಕು, ಗೋಡೆಯಲಿ ಕಾಲು ಜಾರಿ ಮೈಮೇಲೆ ಬಿದ್ದ ಹಲ್ಲಿ, ಕಾಗೆಯೊಂದು ಮುಟ್ಟಿದ್ದಕ್ಕೆ ಶನಿಕಾಟ ಸಾವು ತರುವುದೆಂದು ಹಣೆಪಟ್ಟಿ ಕಟ್ಟಿ ಬಿಡುತ್ತಾರೆ.

ತಲೆ ಬುಡ ಇಲ್ಲದ ಈ ಮೂಢನಂಬಿಕೆ ಯಾರ ಉದ್ಧಾರಕ್ಕಾಗಿ ಇದೆ. ಪರೀಕ್ಷೆಯಲ್ಲಿ ಪಾಸ್ ಮಾಡು ದೇವರೆ ಎಂದು ದೇವರ ಮುಂದೆ ದೀಪ ಹಚ್ಚಿ ಕೂತರೆ ಉತ್ತೀರ್ಣರಾಗುತ್ತಾರಾ? ದೀಪದ ಬೆಳಕಲ್ಲಿ, ಪ್ರಾಮಾಣಿಕ ಪ್ರಯತ್ನದಿಂದ ಓದುವ ಮಕ್ಕಳು ಪರೀಕ್ಷೆಯಲ್ಲಿ ಉತ್ತೀರ್ಣರಾಗುತ್ತಾರೆ. ಮಕ್ಕಳಲ್ಲಿ ನಾವು ಮೂಢನಂಬಿಕೆ ಬಿತ್ತಬಾರದು. ಅದರ ಬದಲು ಪ್ರಯತ್ನಕ್ಕೆ ತಕ್ಕ ಫಲ ಸಿಗುತ್ತದೆ ಎಂದು ತಿಳಿಸಬೇಕು. ಹಾಗಂತ ದೇವರನ್ನು ನಂಬಬಾರದು ಎಂದು ಹೇಳುತ್ತಿಲ್ಲ.

ದೇವರು ಎಂದರೆ ಒಂದು ಅದ್ಭುತ ಶಕ್ತಿ. ದೇವರು ಇದ್ದಾನೆ ಎಂಬುವುದೇ ಮನಸ್ಸಿಗೆ ಸಕಾರಾತ್ಮಕ ಶಕ್ತಿ. ನಂಬಿಕೆ ಸಕಾರಾತ್ಮಕವಾಗಿರಲಿ. ಪ್ರತಿ ಸಲ ದೇವರು ನಮ್ಮ ಬೇಡಿಕೆಯನ್ನು ಈಡೆರಿಸಲೇ ಬೇಕೆಂದೇನಿಲ್ಲ. ದೈವವನ್ನು ನಂಬುವುದು ತಪ್ಪಲ್ಲ. ದೈವವಿದ್ದರೆ ದೆವ್ವನು ಇರುತ್ತದೆ ಎಂದು ಮತ್ತೊಂದು ಮೂಢನಂಬಿಕೆ ಮನದಲ್ಲಿ ಪೋಷಿಸುವುದು ತಪ್ಪು. ಮನುಷ್ಯ ವೈಜ್ಞಾನಿಕವಾಗಿ ಯೋಚಿಸಲೇ ಬೇಕು. ಜೀವನದಲ್ಲಿ ನಂಬಿಕೆ ಇರಲಿ ಅತಿಯಾದ ಮೂಢನಂಬಿಕೆ ಬೇಡ. ಅತಿಯಾದದ್ದು ಯಾವುದು ಒಳ್ಳೆಯದಲ್ಲ. ದೇವರನ್ನು ಆರಾಧಿಸೋಣ. ನಮ್ಮ ಕಾಯಕದಲ್ಲಿ ಅವನನ್ನು ಕಾಣೋಣ.

• ಅಂಜಲಿ ಶ್ರೀನಿವಾಸ

## ಲವ್ಎವೆರಿ ಬಾಡಿ

ಕಲಿಕೆಯಲ್ಲಿ ಹೆಣ್ಣು ಮಕ್ಕಳು ಸದಾ ಮುಂದು ಎನ್ನುವುದು ಜಗಜ್ಜನಿತ. ಹಾಗಾಗಿಯೇ ಶಾಲಾಕಾಲೇಜುಗಳ ಫಲಿತಾಂಶ ಪಟ್ಟಿಯಲ್ಲಿ ಮುಂದಿರುವ ಹೆಸರು ಹುಡುಗಿಯರದ್ದು. ಇದಕ್ಕೂ ಕಾರಣವಿದೆ. ಹುಡುಗರ ಮೆದುಳು ದೊಡ್ಡದಾಗಿದ್ದರೂ, ಹುಡುಗಿಯರ

ಮೆದುಳು ವೇಗವಾಗಿ ಪಕ್ವವಾಗುತ್ತದೆ. ಇದು ಶಬ್ದಕೋಶ, ಓದುವಿಕೆ ಮತ್ತು ಬರೆಯುವ ಕೌಶಲ್ಯಗಳ ಮೇಲೆ ಪರಿಣಾಮ ಬೀರುತ್ತದೆ. ಹಾಗಾಗಿ ಹೆಣ್ಣುಮಕ್ಕಳ ನೆನಪಿನ ಶಕ್ತಿ ಹೆಚ್ಚಿರುತ್ತದೆ. ಹುಡುಗರಿಗೆ ಸಾಮಾನ್ಯವಾಗಿ, ಕಲಿಯಲು ಪ್ರೇರಣೆಯ ಅಗತ್ಯತೆ ಇರುತ್ತದೆ. ಪೋಷಕರು ಅವರಲ್ಲಿರುವ ಪ್ರತಿಭೆಯನ್ನು ಗುರುತಿಸಿ, ಅದರಲ್ಲಿ ತೊಡಗಲು ಪ್ರೇರೇಪಿಸಿ, ಪ್ರೋತ್ಸಾಹಿಸಿದರೆ ಅವರು ಆ ಕ್ಷೇತ್ರದಲ್ಲಿ ಗುರುತಿಸಿಕೊಳ್ಳಬಲ್ಲರು.

• ದೇಹಾಭಿ'ಮಾಣಿ'

## ನೀವೂ ಬರೆಯಬಹುದು

ನಮ್ಮ ವಿಳಾಸ:
ಪುರವಣಿ ವಿಭಾಗ, ನಂ.1687, 3ನೇ ಮಹಡಿ, ನಿಸರ್ಗ ಸೆರೆನಿಟಿ ಕಾಂಪ್ಲೆಕ್ಸ್, ರಾಘವೇಂದ್ರ ಸ್ವಾಮಿ ಮಠದ ಹತ್ತಿರ, ಬಿಇಎಂಎಲ್ ಬಡಾವಣೆ, ರಾಜರಾಜೇಶ್ವರಿ ನಗರ, ಬೆಂಗಳೂರು-560098
ಇ-ಮೇಲ್: vishwavanimagazine@gmail.com

# ಯಮನ ವಾಹನ ಬದಲಾಗಿದೆ!

ಯಮನು ನಮ್ಮನ್ನು ನರಕಕ್ಕೆ ಕರೆದೊಯ್ಯಲು ಮೊದಲಿನ ಹಾಗೆ ಕೋಣದ ಮೇಲೆ ಸವಾರಿ ಮಾಡಿ ಬರುತ್ತಿಲ್ಲ. ಆತನೂ ಅಪ್ಡೇಟ್ ಆಗಿದ್ದಾನೆ. ಈಗ ಅವನದ್ದು ಏನಿದ್ದರೂ ರೋಡ್ ಮೇಲೆಯೇ ಡೆಲಿವರಿ. ಅವನು ಮೊಬೈಲ್‌ನಲ್ಲಿ ಮೆಸೇಜ್ ಮೂಲಕ, ಕರೆಯ ಮೂಲಕ, ವಿಡಿಯೋ ಮೂಲಕ ತನ್ನ ಬಂಟರನ್ನು ಕಳಿಸುತ್ತಿದ್ದಾನೆ.

ನಮ್ಮ ಜೀವಕ್ಕೆ ನಾವೇ ಬೆಲೆ ಕೊಡುತ್ತಿಲ್ಲ, ಇನ್ನು ಬೇರೆಯವರು ಏನು ಮಾಡಿಯಾರು? ನಮಗೆ ಜೀವ ಎನ್ನುವುದು ಆಟವಾಗಿದೆ. ಸುತ್ತ ಮುತ್ತ ಆಗುತ್ತಿರುವ ತಂತ್ರಜ್ಞಾನದ ಬೆಳವಣಿಗೆಯ ಜತೆ ನಮ್ಮ ಆಚಾರ ವಿಚಾರದಲ್ಲಿ ಪ್ರೌಢತ್ವವು ಹೆಚ್ಚುತ್ತಿದೆಯೇ? ಎಂಬುದು ಅತ್ಯಂತ ಗಂಭೀರವಾದ ಪ್ರಶ್ನೆ. ಆ ದಿನ ಮುಂಬಯಿ ಪುಣೆ ರಾಷ್ಟ್ರೀಯ ಹೆದ್ದಾರಿಯ ಮೇಲೆ ನನ್ನ ಕಾರನ್ನು ಓಡಿಸಿಕೊಂಡು ಹೋಗುತ್ತಿದ್ದೆ. ನಾನಿದ್ದಿದ್ದು ಹೈ ಸ್ಪೀಡ್ ಲೇನ್, ಅದಕ್ಕೆ ತಕ್ಕನಾಗಿ ಕಾರಿನ ವೇಗವನ್ನು ಸಂಬಾಳಿಸಿಕೊಂಡಿದ್ದೆ. ಮುಂದೆ ಅದೇ ಸಾಲಿನಲ್ಲಿ ಇನ್ನೊಂದು ಕಾರು ಬಲು ನಿಧಾನವಾಗಿ ಹೋಗುತ್ತಿತ್ತು!

ಜೋಷ್ ಮಾತು
• ವಿಕ್ರಂ ಜೋಶಿ

ದೂರದಿಂದಲೇ ಗಮನಿಸಿದಾಗ ಗೊತ್ತಾಗಿದ್ದೆಂದರೆ, ಆತ ಮೊಬೈಲ್‌ನಲ್ಲಿ ಮಾತನಾಡುತ್ತಾ ಕಾರನ್ನು ಓಡಿಸುತ್ತಿದ್ದ. ಹೇಗೋ ಹಾಗೋ ನನ್ನ ಕಾರಿನ ವೇಗವನ್ನು ಕಡಿಮೆ ಮಾಡಿ ಪಕ್ಕದ ಸಾಲಿಗೆ ಬಂದು ಆ ಕಾರನ್ನು ಹಿಂದಕ್ಕೆ ಹಾಕಿ ನಾನು ಮುಂದಕ್ಕೆ ಹೋದೆ, ಒಂದು ಅಫಘಾತ ತಪ್ಪಿತು ಎಂದು ನಿಟ್ಟಿಸಿರನ್ನು ಬಿಟ್ಟೆ! ವೇಗದ ಲೇನ್‌ನಲ್ಲಿ ಇದ್ದುಕೊಂಡು ಹೀಗೆ ನಿಧಾನ ಗತಿಯಲ್ಲಿ ಡ್ರೈವ್ ಮಾಡುವವರಿಗೆ ಏನೆನ್ನೋಣ? ಹಿಂದಿನಿಂದ ಬರುವವರ ನಿಯಂತ್ರಣವು ಮೀರಿದರೆ ಇಬ್ಬರಿಗೂ ಜೀವದ ಅಪಾಯ ತಪ್ಪಿದ್ದಲ್ಲ. ವಾಹನವನ್ನು ಬದಿಗೆ ನಿಲ್ಲಿಸಿ ಫೋನಿನಲ್ಲಿ ಮಾತನಾಡಬಹುದಲ್ಲವೆ? ವಿದೇಶದಲ್ಲಾಗಿದ್ದರೆ ಸಿಸಿಟಿವಿ ಕ್ಯಾಮೆರಾದಲ್ಲಿ ಪತ್ತೆ ಮಾಡಿ, ಅವನನ್ನು ಹಿಡಿದು, ಕಂಬಿಯನ್ನು ಎಣಿಸುವಂತೆ ಮಾಡುತ್ತಿದ್ದರು.

### ವಾಹನ ಚಲಾಯಿಸುವುದೇ ಜೋಕ್!

ಮೊನ್ನೆ ನಡೆದ ಇನ್ನೊಂದು ಸಂಗತಿ ನೆನಪಾಗುತ್ತದೆ. ಪುಣೆಯ ಪ್ರಮುಖ ಓಣಿಯೊಂದರಲ್ಲಿ ಸ್ಕೂಟರ್ ಓಡಿಸಿಕೊಂಡು ಹೋಗುವಾಗ ಎದುರಿಗೆ ಒಬ್ಬಾಕೆ ತನ್ನ ಕಾರನ್ನು ಎರ್ರಾಬಿರ್ರಿ ಓಡಿಸಿಕೊಂಡು ಬರುತ್ತಿದ್ದಳು. ಅವಳ ಕಾರು ಕುಡಿದ ಅಮಲಿನಲ್ಲಿದ್ದಂತಿತ್ತು. ಹತ್ತಿರ ಬರುತ್ತಿದ್ದಂತೆ, ಆಕೆ ಮೊಬೈಲ್‌ನಲ್ಲಿ ಏನನ್ನೋ ನೋಡುತ್ತ ಕಾರನ್ನು ಓಡಿಸುತ್ತಿರುವುದು ಗೊತ್ತಾಗುತ್ತಿತ್ತು. ರಸ್ತೆಯ ಮೇಲೆ ಅಪಘಾತ ಆಗುವುದು

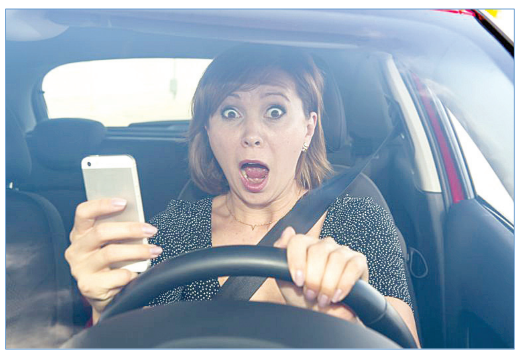

### ಡಿಜಿಟಲ್ ಯುಗದ ಅನಾಗರಿಕರು

**ಕೆಲವು ದ್ವಿಚಕ್ರ ವಾಹನ ಚಾಲಕರೇನು ಕಡಿಮೆಯಲ್ಲ, ಕಿವಿಯಲ್ಲಿ ಇಯರ್ ಫೋನ್ ಸಿಕ್ಕಿಸಿಕೊಂಡು, ಹಾಡಿನ ಮತ್ತಿನಲ್ಲಿ ವೇಗದ ಮಿತಿಯನ್ನು ಮೀರಿ ಹೋಗುತ್ತಿರುತ್ತಾರೆ. ಅವರಿಗೆಲ್ಲ ಹಿಂದೆ ಬರುತ್ತಿರುವ ವಾಹನಗಳು ಕಾಣುವುದಿಲ್ಲ, ಮುಂದಿರುವ ಸಿಗ್ನಲ್ ತೋರುವುದಿಲ್ಲ; ಕೆಲವರಂತೂ ಬೈಕ್ ಓಡಿಸುವುದು ಒಂದೇ ಕೈಯಲ್ಲಿ, ಅವರ ಇನ್ನೊಂದು ಕೈ ಇರುವುದು ಮೊಬೈಲ್ ಹಿಡಿದುಕೊಳ್ಳುವುದಕ್ಕೆ, ಬೈಕ್ ಓಡಿಸುತ್ತಾ ಮಾತನಾಡುವುದಕ್ಕೆ. ಅವರ ದೃಷ್ಟಿಯಲ್ಲಿ ಇದೊಂದು ಫ್ಯಾಶನ್! ರಸ್ತೆ ದಾಟುತ್ತಿರುವ ಮಕ್ಕಳು, ಮುದುಕರು, ಮಹಿಳೆಯರು ಯಾರೂ ಇವರ ಕಣ್ಣಿಗೆ ಬೀಳುವುದಿಲ್ಲ. ನಂತರ ಹೆಚ್ಚು ಕಡಿಮೆ ಆದಾಗ ಆಯತಪ್ಪಿ ಇವರೂ ಬೀಳುತ್ತಾರೆ, ಎದುರಿಗೆ ರಸ್ತೆಯಲ್ಲಿರುವ ಅಮಾಯಕರನ್ನೂ ಸಾಯಿಸುತ್ತಾರೆ. ಬೇಜವಾಬ್ದಾರಿಯ ಇವರೆಲ್ಲ ಡಿಜಿಟಲ್ ಯುಗದ ಅನಾಗರಿಕರು!**

ಇಂತಹವರಿಂದಲೇ. ಇವರೆಲ್ಲ ಸಾರ್ವಜನಿಕ ರಸ್ತೆಯ ಮೇಲೆ ವಾಹನ ಚಲಾಯಿಸುವುದು ಅಂದರೆ ಒಂದು 'ಜೋಕ್' ಎಂದುಕೊಂಡು ಬಿಟ್ಟಿದ್ದಾರೆ. ಏನಾದರೂ ಅತ್ತಿತ್ತ ಕೊಂಚ ಏರುಪೇರಾದರೆ ಪಕ್ಕದಲ್ಲಿ ಹೋಗುತ್ತಿರುವ ದ್ವಿಚಕ್ರ ವಾಹಹನದ ಸವಾರರು ಇವರ ತಪ್ಪಿನಿಂದ ಸಾಯುತ್ತಾರೆ. ಇಂತಹ ಸನ್ನಿವೇಶಗಳಿಗೆ ನನ್ನ ಪ್ರಜ್ಞೆಯು ಸಾಕ್ಷಿ ಆದಾಗಲೆಲ್ಲ, ಕಾರನ್ನು ಓಡಿಸುವಾಗ ಮೊಬೈಲ್ ಸ್ಕ್ರೀನ್ ಬ್ಲ್ಯಾಂಕ್ ಆಗಿಬಿಡುವ ಒಂದು ಹೊಸ ಫೀಚರ್‌ನ್ನು ಕಾರು, ಆಟೋರಿಕ್ಷಾ, ಟ್ರಕ್ ಹಾಗೂ ಬಸ್ಸಿನ ಕಂಪನಿಯವರು ತರಬೇಕು ಎಂದನಿಸುತ್ತದೆ.

### ಮೊಬೈಲ್ ಒಳಗಿನ ತಲ್ಲೀನತೆ

ಅಂತೆಯೇ ಈ ಲೇಖನಕ್ಕೆ ಸ್ಫೂರ್ತಿಯನ್ನು ನೀಡಿದ್ದು ಒಬ್ಬ ಮಹಿಳೆ. ನಿನ್ನೆಯ ದಿನ ಒಂದು ಅತ್ಯಂತ ಬ್ಯುಸಿಯಾಗಿರುವ ಸರ್ಕಲ್‌ನಲ್ಲಿ ನಡು ವಯಸ್ಸಿನ ಮಹಿಳೆಯೊಬ್ಬಳು ಸಿಗ್ನಲ್‌ನ ಸ್ಥಿತಿಯನ್ನು ಲೆಕ್ಕಿಸದೆ ವಿಡಿಯೋ ಕರೆಯಲ್ಲಿ ಮಗ್ನಳಾಗಿ ರಸ್ತೆಯನ್ನು ದಾಟುತ್ತಿದ್ದಳು. ಕೆಲವೊಮ್ಮೆ ಸಿನೇಮಾದಲ್ಲಿ ಗೋಡೆಯನ್ನು ದಾಟಿ ಹೋಗುವ, ಗಾಡಿಗಳು ಹಾದು ಹೋದರೂ ಏನೂ ಆಗದೆ ಇರುವ, ಬೆಂಕಿಯೊಳಗೆ ನುಗ್ಗಿ ಹೊರಬರುವ ಸೀನುಗಳಿರುತ್ತವೆಯಲ್ಲ ಹಾಗಿತ್ತು ಅವಳು ಸರ್ಕಲ್ ನಡುವೆ ರಸ್ತೆಯನ್ನು ದಾಟುತ್ತಿರುವುದು! ಯಾರದೋ ಜತೆ ವಿಡಿಯೋ ಕರೆಯಲ್ಲಿ ಆಕೆ ಸಂಪೂರ್ಣವಾಗಿ ತನ್ನನ್ನು ತಾನು ಮರೆತಿದ್ದಳು. ಬೇರೆ ಕಡೆಯಾಗಿದ್ದರೆ ಸಿಗ್ನಲ್ ಬಿದ್ದಿದ್ದೇ ಅವಳನ್ನು ಕೆಡವಿ, ಅವಳ ದೇಹವನ್ನು ಚಟ್ನಿ ಮಾಡಿ ಅದರ ಮೇಲೆ ವಾಹನಗಳು ಹೋಗುತ್ತಿದ್ದವು. ನಮ್ಮ ದೇಶವಾಗಿದ್ದಕ್ಕೆ ಜನರು ತಮ್ಮಷ್ಟಕ್ಕೆ ತಾವೇ ಅವಳನ್ನು ಬೈದುಕೊಂಡು ಅವಳ ಪಕ್ಕಕ್ಕೆ ಸರಿದು ಹೋಗುತ್ತಿದ್ದರು. ಪಾದಚಾರಿಗಳಿಗೆ ರಸ್ತೆಯನ್ನು ದಾಟುವಾಗ ತಲ್ಲೀನತೆ ರಸ್ತೆಯ ಮೇಲೆ ಇರಬೇಕೇ ಹೊರತು ಮೊಬೈಲ್ ಒಳಗಲ್ಲ.

ನಿಮಗೊಂದು ವಿಷಯ ಗೊತ್ತಿದೆಯೇ? ರಸ್ತೆಯ ಅಪಘಾತದಲ್ಲಿ ಭಾರತದ್ದು ಜಗತ್ತಿನಲ್ಲೇ ಉನ್ನತ ಸ್ಥಾನ. ಚೀನಾವನ್ನು ಹಿಂದಕ್ಕೆ ಹಾಕಿದ್ದೇವೆ. ನಮ್ಮಲ್ಲಿ 5-29 ವಯಸ್ಸಿನವರಲ್ಲಿ ಹೆಚ್ಚುಪಾಲು ಸಾಯುತ್ತಿರುವವರು ಯಾವುದೇ ಕಾಯಿಲೆಯಿಂದಲ್ಲ, ಬದಲಾಗಿ ರಸ್ತೆಯಲ್ಲಿ ಆಗುತ್ತಿರುವ ಅಪಘಾತಗಳಿಂದ. ಇದರಲ್ಲಿ ರಾಕೆಟ್ ಸೈನ್ಸ್ ಏನೂ ಇಲ್ಲ, ಅವರಲ್ಲಿಯ ನಿರ್ಲಕ್ಷ್ಯವೇ ಮುಖ್ಯ ಕಾರಣ. ವಾಹನವನ್ನು ಚಲಿಸುತ್ತಿರುವಾಗ ಮೊಬೈಲ್‌ನಲ್ಲಿ ಕಳೆದು ಹೋಗುತ್ತಿರುವುದೇ ಆ ನಿರ್ಲಕ್ಷ್ಯದ ಮಹಾಮಾರಿಯಲ್ಲಿ ದೊಡ್ಡ ಪಿಡುಗು. ಯಮನು ನಮ್ಮನ್ನು ನರಕಕ್ಕೆ ಕರೆದೊಯ್ಯಲು ಮೊದಲಿನ ಹಾಗೆ ಕೋಣದ ಮೇಲೆ ಸವಾರಿ ಮಾಡಿ ಬರುತ್ತಿಲ್ಲ. ಆತನೂ ಅಪ್ಡೇಟ್ ಆಗಿದ್ದಾನೆ. ಈಗ ಅವನದ್ದು ಏನಿದ್ದರೂ ರೋಡ್ ಮೇಲೆಯೇ ಡೆಲಿವರಿ. ಅವನು ಮೊಬೈಲ್‌ನಲ್ಲಿ ಮೆಸೇಜ್ ಮೂಲಕ, ಕರೆಯ ಮೂಲಕ, ವಿಡಿಯೋ ಮೂಲಕ ತನ್ನ ಬಂಟರನ್ನು ಕಳಿಸುತ್ತಿದ್ದಾನೆ. ಕಾರನ್ನು ಓಡಿಸುವಾಗ, ಸ್ಕೂಟರ್ ಚಲಿಸುವಾಗ ಒಮ್ಮೆ ಅವುಗಳನ್ನು ನೋಡಿದರೆ, ಅವುಗಳಲ್ಲಿ ಕಳೆದು ಹೋದರೆ ಮುಗಿಯಿತು ಯಮನ ಪಾಶವು ಕೊರಳಿಗೆ ಬಿದ್ದಂತೆ. ಎಚ್ಚರವಾಗಿರಿ - ವಾಹನವನ್ನು ಓಡಿಸುವಾಗ ಮೊಬೈಲ್ ಬಳಸಿದರೆ ಯಮನನ್ನು ಕರೆದಂತೆ!

# ಸಂತೋಷದ ಹುಡುಕಾಟ

ಬದುಕು ಜಟಕಾಬಂಡಿ
• ಸಂದೀಪ್ ಶರ್ಮಾ ಮೂಟೇರಿ

ಈಗಿನ ಜೀವನಶೈಲಿ ಎಲ್ಲರಿಗೂ ತಿಳಿದೇ ಇದೆ. ಒಬ್ಬೊಬ್ಬರ ಅಭಿರುಚಿಯೂ ಭಿನ್ನ. ಒಬ್ಬರಿಗೆ ಅಧ್ಯಾತ್ಮದಲ್ಲಿ ಸಮಾಧಾನ ಸಿಕ್ಕರೆ, ಇನ್ನೊಬ್ಬರಿಗೆ ಶಾಪಿಂಗ್ ಮಾಡುವುದರಲ್ಲಿ, ಮತ್ತೊಬ್ಬರಿಗೆ ವಾರಾಂತ್ಯ ಪಾರ್ಟಿ ಮಾಡುವುದಲ್ಲಿ, ಮಗದೊಬ್ಬರಿಗೆ ಟ್ರೆಕ್ಕಿಂಗ್‌ನಲ್ಲಿ, ಇನ್ನು ಹಲವರಿಗೆ ಸಂತೋಷವಾಗಿರುವುದು ಹೇಗೆ ಎಂಬುದನ್ನು ತಿಳಿಸಿಕೊಡುವ ಹ್ಯಾಪಿನೆಸ್ ಕೋಚ್‌ಗಳ ಯೂಟ್ಯೂಬ್ ವೀಡಿಯೋಗಳಲ್ಲಿ, ಬೆವರಿಳಿಸುವ ಜಿಮ್‌ಗಳಲ್ಲಿ, ಸಿನೆಮಾ ನೋಡುವುದರಲ್ಲಿ, ಒಟ್ಟಿನಲ್ಲಿ ಕೊಡುಕೊಳ್ಳುವ ಪ್ರಕ್ರಿಯೆ ಹತ್ತು ಹಲವು ರೀತಿಯಲ್ಲಿ, ರೂಪದಲ್ಲಿ. ಅಂತಿಮ ಗುರಿಯೆಂದರೆ ಗೊಂದಲದ, ಧಾವಂತದ, ವ್ಯಾಪಾರಿ ಮನೋಭಾವದ ಸಂಕೀರ್ಣ ಬದುಕಿನ ಜಂಜಾಟದ ನಡುವೆ ಒಂದಷ್ಟು ಮನಃಶಾಂತಿ, ಸಮಾಧಾನದ ಹುಡುಕಾಟ.

ಒಂದು ಕಾಲದಲ್ಲಿ ಸಂತೋಷ, ನೆಮ್ಮದಿಯೆಂದರೆ ಅದೊಂದು ಮನಸ್ಸಿನ ಭಾವ, ಅಧ್ಯಾತ್ಮದ ಅನುಭವ. ಆದರೆ ಈಗ ಸಂತೋಷ ವ್ಯಾಪಾರೀಕರಣದ ಅವಿಭಾಜ್ಯ ತಂತ್ರ. ಹಣದಿಂದ ಸಂತೋಷವನ್ನು ಖರೀದಿಸಲು ಸಾಧ್ಯವಿಲ್ಲ ಎನ್ನುವ ಮಾತಿಗೆ ತದ್ವಿರುದ್ಧವಾಗಿ ಕಾಸು ಕೊಟ್ಟಾದರೂ ಸಂತೋಷ ಪಡೆದುಕೊಳ್ಳುವ ನಿತ್ಯದ ಪರದಾಟ.

### ಮನಸ್ಸಿನ ನೆಮ್ಮದಿಗೆ ತರಬೇತಿ

**ಅಮೆರಿಕದ ಯಾಲೇ ವಿಶ್ವವಿದ್ಯಾನಿಲಯವು ಕೋರ್ಸ್ ಇರಾದ ಮೂಲಕ ನಡೆಸುವ 'ದಿ ಸೈನ್ಸ್ ಆಫ್ ವೆಲ್ ಬಿಯಿಂಗ್' ಎನ್ನುವ ಆನ್ಲೈನ್ ತರಬೇತಿಗೆ ಇಲ್ಲಿಯವರೆಗೆ ಸುಮಾರು 50 ಲಕ್ಷ ಮಂದಿ ನೋಂದಣಿ ಮಾಡಿಸಿಕೊಂಡು ತರಬೇತಿ ಪಡೆದಿದ್ದಾರೆ. ಜೀವನದಲ್ಲಿ ಕ್ಷೇಮವಾಗಿರುವುದಕ್ಕೂ ತರಬೇತಿ ಆರಂಭವಾಗಿದೆ ಹಾಗೂ ಅದಕ್ಕೆ ಅತ್ಯಂತ ಬೇಡಿಕೆಯಿದೆ. ಇದರಿಂದಲೇ ಜೀವನದಲ್ಲಿ ನೆಮ್ಮದಿ, ಸಂತೋಷ ಹಾಗೂ ತೃಪ್ತಿ ಪಡೆದುಕೊಳ್ಳುವ ಮನುಷ್ಯನ ಚಡಪಡಿಕೆಯ ಪ್ರಮಾಣವನ್ನು ಊಹಿಸಿಕೊಳ್ಳಬಹುದು. ಪ್ರಪಂಚದಾದ್ಯಂತ ಸುಮಾರು 2,000 ವಿಶ್ವವಿದ್ಯಾನಿಲಯಗಳು ಸಂತೋಷದ ಮಟ್ಟವನ್ನು ಅಳೆಯುವುದಕ್ಕೆ ಹಾಗೂ ತಂತ್ರಗಳನ್ನು ತಿಳಿಯುವುದಕ್ಕೆ ಸಂಶೋಧನ ಕೇಂದ್ರಗಳನ್ನು ತೆರೆದಿವೆ.**

ನಾಗಾಲೋಟದ ಬದುಕಿನಲ್ಲಿ ನೆಮ್ಮದಿ ಮರೀಚಿಕೆಯಾಗಿರುವುದು, ಇದರ ಪರಿಣಾಮ ಮಾನಸಿಕ ಹಾಗೂ ದೈಹಿಕ ಆರೋಗ್ಯದ ಸಮಸ್ಯೆ. ಮನಸ್ಸಿನಲ್ಲಿ ಅದೇನೋ ತಳಮಳ, ಏನೇ ಮಾಡಿದರೂ ಮೊದಲಿನ ನೆಮ್ಮದಿ ಇಲ್ಲ. ಶಾಂತಿ ಇಲ್ಲ. ಊರು ಬಿಟ್ಟು ನಗರ ಸೇರಿದವರಿಗೆ ಎಲ್ಲಿಗೂ ಸಲ್ಲದವರಾಗುತ್ತಿದ್ದೇವೆ ಎನ್ನುವ ಚಿಂತೆ. ಕೈ ತುಂಬಾ ಕಾಸು ಸಂಪಾದಿಸುವವರಿಗೆ ಎಷ್ಟು ಖರೀದಿ ಮಾಡಿದರೂ ತಾನು ಪಡೆಯದ್ದು ಇನ್ನೇನೋ ಇದೆ ಎನ್ನುವ ತಳಮಳ, ಅದನ್ನು ಪಡೆದುಕೊಳ್ಳಲು ಇನ್ನಷ್ಟು ಖರೀದಿ. ಆದರೆ ಆ ಆತಂಕ ಮಾತ್ರ ಮನಸ್ಸಿನಿಂದ ಹೋಗಲೊಲ್ಲದು.

### ಪ್ರಚಾರ ತಂತ್ರ

ಇಂತಹ ಮನಃಸ್ಥಿತಿಯ ಹೊಯ್ದಾಟದಲ್ಲಿರುವವರ ಕಣ್ಣೆದುರಿಗೆ ಸುಲಭವಾಗಿ ಕಾಣುವುದು, ಸಾಮಾಜಿಕ ಜಾಲತಾಣದಲ್ಲಿ ಕಂಡು ಬರುವ ಸಂತೋಷದ ಮಾದರಿಗಳು ಆ ಪರಿಕಲ್ಪನೆಯಲ್ಲಿಯೇ ಸಂತೋಷದ ಹುಡುಕಾಟ, ನೆಮ್ಮದಿಗಾಗಿ ಅಲೆದಾಟ. ಈ ಅನ್ವೇಷಣೆಯ ದಾರಿಯಲ್ಲಿ ನಮ್ಮೆದುರಿಗೆ ತೆರೆದುಕೊಳ್ಳುವುದು ಸಂತೋಷವನ್ನು ತಂದುಕೊಡುವ ವ್ಯವಹಾರದ ಮಾದರಿಗಳು. ಮಾಸ್ಟರ್ ಕ್ಲಾಸ್‌ಗಳು, ಡೊಪೋಮಿನ್ ಹೆಚ್ಚಿಸಲು ಬಳಸಬಹುದಾದ ವೈದ್ಯಕೀಯ ಉತ್ಪನ್ನಗಳು, ಸಕಾರಾತ್ಮಕ ಚಿಂತನೆ ಹೆಚ್ಚಿಸುವ ವ್ಯಾಯಾಮಗಳು, ಆಹಾರೋತ್ಪನ್ನಗಳು, ಸುಂದರವಾಗಿ ಕಾಣಿಸುವುದರಿಂದ ಆನಂದವಾಗಿರಬಹುದು ಎನ್ನುವ ಜಾಹಿರಾತುಗಳು. ಟ್ರಾವೆಲಿಂಗ್ ಸಂಸ್ಥೆಗಳು ಶಾಂತಿ ನೆಮ್ಮದಿ ಪ್ರವಾಸಿ ತಾಣಗಳಲ್ಲಿವೆ. ಹಸಿರು ಪರಿಸರದಲ್ಲಿದೆ, ನದಿ, ಬೆಟ್ಟಗುಡ್ಡಗಳಲ್ಲಿದೆ ಎಂದು ಪ್ರಚಾರ ತಂತ್ರವನ್ನೇ ರೂಪಿಸಿವೆ. ಅದನ್ನು ಪಡೆದುಕೊಳ್ಳಲು ಮತ್ತದೇ ಹಣವೆಂಬ ಅಸ್ತ್ರ.

ಒಂದು ಅಂಕಿಅಂಶದ ಪ್ರಕಾರ 200 ಬಿಲಿಯನ್ ಹ್ಯಾಪಿನೆಸ್, 2 ಮಿಲಿಯನ್ ಹ್ಯಾಪಿನೆಸ್ ಇಸ್ ಚಾಯ್ಸ್ ಎನ್ನುವ ಇನ್ಸ್ಟಾಗ್ರಾಂ ಪೋಸ್ಟ್‌ಗಳಿವೆ. ಇತರ ಸಾಮಾಜಿಕ ಜಾಲತಾಣಗಳೇನು ಕಡಿಮೆ ಇಲ್ಲ. ಮನುಷ್ಯ ಹೇಗೆ ಸಂತೋಷವಾಗಿರಬಹುದು, ನೆಮ್ಮದಿ ಪಡೆದುಕೊಳ್ಳಬಹುದು ಎನ್ನುವುದರ ಬಗೆಗೆ ಲೆಕ್ಕವಿಲ್ಲದಷ್ಟು ಸಂದೇಶಗಳು ಇವೆ.

ದಾರ್ಶನಿಕರು ಹೇಳುವಂತೆ ಸಂತೋಷ ಬೇರೆಲ್ಲೂ. ಆದರೂ ಗಿಟ್ಟಿಸಿಕೊಳ್ಳುವಲ್ಲಿ ಎಡವುತ್ತಿದ್ದೇವೆ. ಸಂತೋಷ ಸಣ್ಣಸಣ್ಣ ವಿಚಾರಗಳಲ್ಲಿವೆ, ಅದು ದಿನನಿತ್ಯದ ನಿರಂತರ ಪ್ರಕ್ರಿಯೆ ಎನ್ನುವುದು ಮರೆತೇ ಬಿಡುತ್ತೇವೆ. ನಮಗೆಲ್ಲ ಸಂತೋಷವೆಂದರೆ ಅದೊಂದು ಗುರಿ. ಅದರೆಡೆಗೆ ಗಂಭೀರವಾಗಿ ಯೋಚಿಸುತ್ತೇವೆ, ಯೋಜಿಸುತ್ತೇವೆ, ಕೂಡಿಡುತ್ತೇವೆ. ಈ ಪ್ರಕ್ರಿಯೆಯಲ್ಲಿ ಹಲವನ್ನು ಕಳೆದುಕೊಳ್ಳುತ್ತೇವೆ. ಸಂತೋಷದ ಪರಿಕಲ್ಪನೆಯ ಮಾದರಿಯನ್ನು ಮುಂದಿಡುವ ಮಾರುಕಟ್ಟೆ ಬೆಳೆಯುತ್ತಲೇ ಇದೆ.

# ಮೆಕ್ಸಿಕೋದ ವರ್ಣಮಯ ನಗರ

• ವಿಶ್ವನಾಥ್ ಬಳುವನೇರಲು

ಉತ್ತರ ಅಮೇರಿಕಾದ ಮೆಕ್ಸಿಕೋಗೆ ಸೇರಿದ ಸ್ಯಾನ್ ಮಿಗುಯೆಲ್ ಡಿ ಅಲೆಂಡೆ ನಗರವು ವಿಶ್ವದ ಅತ್ಯಂತ ಆಕರ್ಷಕ ನಗರಗಳಲ್ಲಿ ಒಂದಾಗಿದೆ. ವಿಶೇಷವಾಗಿ ಮೆಕ್ಸಿಕೋದಲ್ಲಿನ ನಗರದ ಸೌಂದರ್ಯವು ಪ್ರಪಂಚದಾದ್ಯಂತದ ಜನರನ್ನು ಆಕರ್ಷಿಸುವುದರಲ್ಲಿ ಯಶಸ್ವಿಯಾಗಿದೆ.

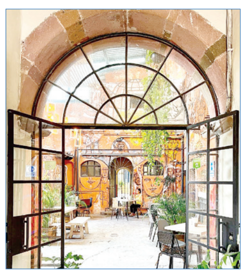

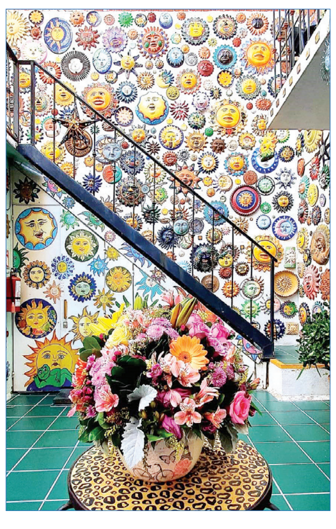

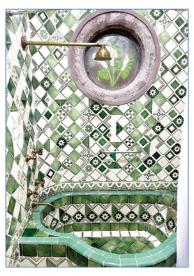

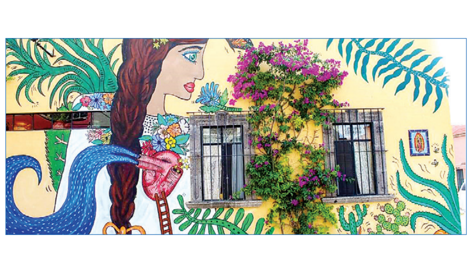

ಈ ನಗರವು ಎರಡು ವಿಭಿನ್ನ ದೇಶಗಳ ಎರಡು ರಾಜಧಾನಿಗಳ ನಡುವೆಯಿದೆ. ಸ್ಯಾಂಟಿಯಾಗೊ ಡಿ ಕ್ವಾಟ್ರೋರ್ದ ದಕ್ಷಿಣಕ್ಕೆ ಒಂದು ಗಂಟೆ ಮತ್ತು ಮತ್ತೊಂದು ಯುನೆಸ್ಕೋ ವಿಶ್ವ ಪರಂಪರೆಯ ತಾಣವಾದ ಗ್ವಾನಾಜುವಾಟೊದ ಉತ್ತರಕ್ಕೆ ಕೇವಲ ಒಂದೂವರೆ ಗಂಟೆ ದೂರದಲ್ಲಿದೆ. ನಗರವು ವಿಶೇಷ ವಾಸ್ತುಶಿಲ್ಪದಿಂದ ತುಂಬಿದ್ದು 16 ನೇ ಶತಮಾನದ ಸ್ಪ್ಯಾನಿಷ್ ವಸಾಹತುಶಾಹಿ ಬರೋಕ್ ವಾಸ್ತುಶಿಲ್ಪದ ಅತ್ಯುತ್ತಮ ಉದಾಹರಣೆಗಾಗಿ ಯುನೆಸ್ಕೋ ವಿಶ್ವಪರಂಪರೆಯ ತಾಣವಾಗಿದೆ. ಇಲ್ಲಿ ನೀವು ಕಟ್ಟಡಗಳ ವಿಶೇಷ ಬಾಗಿಲುಗಳನ್ನು ನೋಡಿ ಆನಂದಿಸಬಹುದು.

ನಗರವು ಬಣ್ಣಗಳು ಮತ್ತು ಹೂವುಗಳಿಂದ ತುಂಬಿದ್ದು, ಅಂಗಡಿಗಳನ್ನು ಗಾಢವಾದ ಬಣ್ಣಗಳಿಂದ ಚಿತ್ರಿಸಲಾಗಿದೆ.ಕೈಗಾರಿಕಾ ಕಾರ್ಖಾನೆಗಳ ಪ್ರವೇಶದ್ವಾರಗಳಿಗೂ ಸಹ ಹೂವುಗಳಿಂದ ಅಲಂಕರಿಸಲಾಗಿದೆ.

ಡಿಸ್ನಿ ಕೋಟೆಯಂತೆ ಕಾಣುವ ಕ್ಯಾಥೆಡ್ರಲ್ ಹೊಂದಿರುವ ಇದು ನಗರದ ಸಾಂಪ್ರದಾಯಿಕ ಸಂಕೇತವಾಗಿದೆ.17 ನೇ ಶತಮಾನದ ನವ-ಗೋಥಿಕ್ ಕ್ಯಾಥೆಡ್ರಲ್ ಅದರ ಗುಲಾಬಿ ಟರ್ರೈನ್‌ಗಳು ಮತ್ತು ಎತ್ತರದ, ಅಲಂಕೃತ ದೇವಾಲಯಕ್ಕೆ ಹೆಸರುವಾಸಿಯಾಗಿದೆ.

ನಗರವು ರೋಮಾಂಚಕರ ಕಲಾ ದೃಶ್ಯವನ್ನು ಹೊಂದಿದ್ದು, 1940 ರ ದಶಕದಿಂದಲೂ ಹೊಸ ಕಲಾವಿದರು ನಗರದ ಸೌಂದರ್ಯ ಹೆಚ್ಚಿಸಲು ಸೇರುತ್ತಿದ್ದಾರೆ. ಬೀದಿಗಳು ಸುಂದರವಾದ ಭಿತ್ತಿಚಿತ್ರಗಳಿಂದ ಕೂಡಿದೆ. ನಗರವು ಕಲಾ ಗ್ಯಾಲರಿಗಳು ಮತ್ತು ಕರಕುಶಲ ಅಂಗಡಿಗಳಿಂದ ತುಂಬಿರುತ್ತದೆ.